PROLETARI DIN TOATE ȚĂRILE, UNIȚI-VĂ!

INFORMAȚIA Bucureștiului

ZIAR AL COMITETULUI MUNICIPAL BUCUREȘTI AL P.C.R. ȘI AL CONSILIULUI POPULAR AL MUNICIPIULUI BUCUREȘTI

ANUL XXXIII – Nr. 9883 | 8 PAGINI – 50 BANI | Simbătă 27 iulie 1985

TOVARĂȘULUI NICOLAE CEAUȘESCU,

ÎNFLĂCĂRATE SENTIMENTE DE DRAGOSTE ȘI STIMĂ, ÎNALTUL OMAGIU AL ÎNTREGULUI POPOR

– Vibrante mesaje adresate secretarului general al partidului, cu prilejul aniversării a două decenii de la Congresul al IX-lea al P. C. R., prin care comuniștii, toți oamenii muncii dau expresie angajării ferme de a înfăptui neabătut programul devenirii comuniste a patriei –

— In pag. a III-a —

ÎN LUMINA INDICAȚIILOR SECRETARULUI GENERAL AL PARTIDULUI

ACȚIUNI FERME, SPIRIT REVOLUȚIONAR PENTRU REALIZAREA EXEMPLARĂ A SARCINILOR DE PLAN

Adunările generale ale oamenilor muncii

În contextul de puternică vibrație revoluționară în care întreaga națiune omagiază împlinirea a două decenii de la cel de-al IX-lea Congres al partidului, care a deschis o epocă nouă în devenirea comunistă a patriei, în această perioadă de mobilizare intensă a energiilor întregului popor pentru îndeplinirea exemplară a prevederilor planului pe anul 1985 și pe întregul cincinal se desfășoară **adunările generale ale oamenilor muncii din întreprinderile industriale, de construcții, transporturi și telecomunicații, din institutele și centrele de cercetare și proiectare, din unitățile de comerț, turism, prestări de servicii, precum și din instituțiile social-culturale.**

Elemente esențiale și definitorii ale autoconducerii muncitorești, ale sistemului democrației socialiste românești, adunările generale ale oamenilor muncii sînt chemate să dezbată, cu înaltă exigență revoluționară, în spiritul orientărilor și indicațiilor formulate de secretarul general al partidului, tovarășul Nicolae Ceaușescu, la Plenara comună a Consiliului Național al Oamenilor Muncii și Consiliului Suprem al Dezvoltării Economice și Sociale, modul în care se acționează pentru îndeplinirea sarcinilor ce se desprind pentru fiecare colectiv muncitoresc din hotărîrile celui de-al XIII-lea Congres al partidului, activitatea desfășurată de consiliile oamenilor muncii în primele șase luni ale anului pentru realizarea planului la toți indicatorii. Agenda de lucru a acestor forumuri ale democrației muncitorești, revoluționare, cuprinde probleme de o însemnătate deosebită pentru analiza concretă, responsabilă, a stadiului îndeplinirii obiectivelor de plan și, cu deosebire, a producției fizice și nete, a exportului, a utilizării cu maximum de randament a bazei tehnico-materiale și a forței de muncă, a preocupărilor pentru sporirea continuă a nivelului tehnic și calitativ al producției, creșterea mai rapidă a productivității muncii, a eficienței economice.

În pregătirea și desfășurarea dezbaterilor asupra acestui larg evantai problematic, în elaborarea dărilor de seamă, în adoptarea tuturor măsurilor

Stelian MOȚIU

(Continuare în pag. a IV-a)

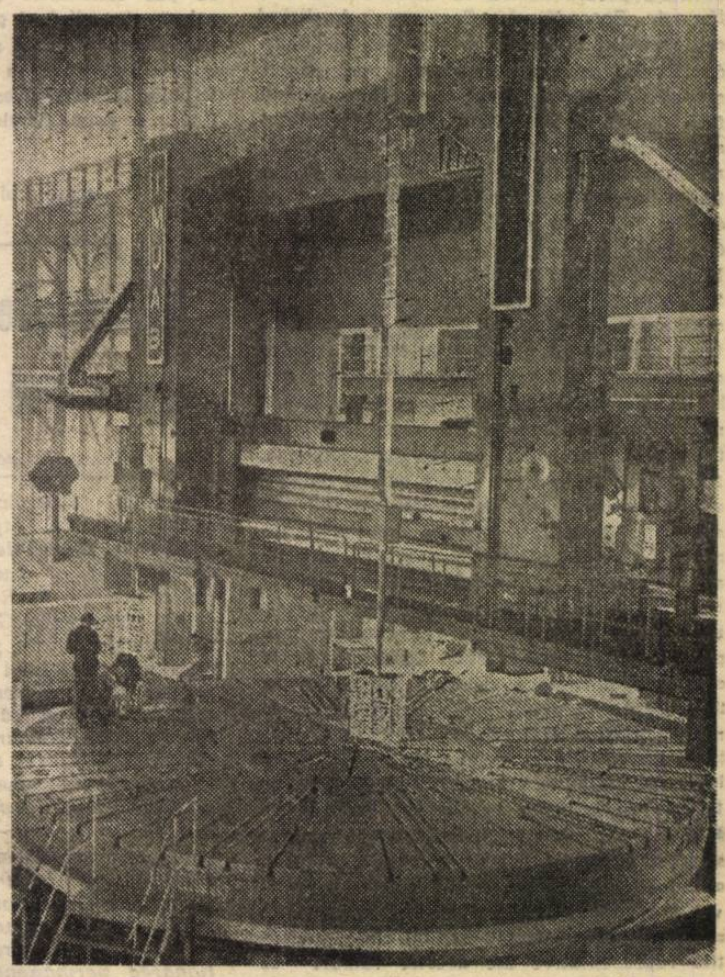

I.M.U.A.B. — unitate reprezentativă a industriei constructoare de mașini, dotată cu cele mai moderne mijloace tehnice. În fotografie, aspect din hala strunguri carusele mari

În aceste zile de vară constructorii de locuințe au posibilitatea să-și desfășoare din plin activitatea, pe fronturi largi, conform programului de înnoire urbanistică a orașului. În imagine : aspect de șantier din zona Ghencea

Mărețele înfăptuiri de azi, trepte spre noi și îndrăznețe împliniri

Trăiesc încă sub puternica impresie a magistralei cuvîntări rostite de tovarășul Nicolae Ceaușescu la Plenara Comitetului Central și a activului central de partid consacrată aniversării a două decenii de la Congresul al IX-lea al partidului. Am fost încă o dată impresionat de excepționala putere de sinteză și analiză a secretarului general al partidului nostru, omul și conducătorul de ale cărui viață și activitate revoluționară se leagă toate grandioasele realizări ale poporului nostru în epoca ce, pe drept cuvînt, a intrat în conștiința întregii națiuni sub numele ei eroic de „Epoca Nicolae Ceaușescu".

Cuvîntarea rostită de secretarul general al partidului — covîrșitoare sinteză a marilor realizări obținute de poporul nostru sub conducerea înțeleaptă a partidului în toți acești ani glorioși — ne-a deschis, totodată, noi orizonturi de înțelegere a drumului pe care pășim, consacrîndu-ne energiile creatoare

VASILE NIȚĂ
Erou al Muncii Socialiste,
maistru la Revizia de vagoane
București – Grivița

(Continuare în pag. a II-a)

ARC DE TRIUMF

Arc de triumf îmbracă zarea
Din forța muncii noastre în unire,
De douăzeci de ani ne-arată calea
Pentru socialista devenire.

E Ceaușescu omul ne-nfricat,
Cutezător ne-nalță-n zări tăria,
Cu tricolorul larg desfășurat
Într-o iubire mare — România.

Omagiu primului bărbat al țării
Gîndirii lui atotcutezătoare
Cu El ni-i cer senin în largul zării,
De epocă mereu înnoitoare.

M. N. FLORIAN

În pieţele oraşului a început

„Sezonul horticulturii"

● 18 județe producătoare participante cu puncte proprii de desfacere ● Cantități sporite de legume și fructe ● Întreprinderile bucureștene de profil își vor extinde activitatea ● Expoziții și standuri de prezentare ● Puncte de vînzare ale CAP din Sectorul agricol Ilfov

Începînd din a doua jumătate a lunii iulie și pînă la sfîrșitul toamnei alături de unitățile comerțului de profil — ILF, Gostat, Agrocoop — în principalele piețe agroalimentare ale orașului, își desfășoară activitatea și o serie de puncte, standuri, expoziții, sub firma unor unități din diferite județe ale țării, precum și ale unor CAP din cadrul Sectorului agricol Ilfov. Sînt cu toții oaspeți ai Capitalei, participanți la „Sezonul horticulturii", o acțiune intrată în tradiție, menită să contribuie la buna aprovizionare a populației cu produse specifice.

R. GR.

(Continuare în pag. a IV-a)

● Potrivit prevederilor cuprinse în planul de dezvoltare economico-socială în profil teritorial, în sectorul 1 continuă în ritm susținut, lucrările de sistematizare în noile ansambluri de locuințe Aviației, Beller, 1 Mai, Turda, unde, în acest an, vor fi date în folosință 2977 apartamente. De asemenea, pînă la finele lui 1985, vor intra în funcțiune un mare număr de unități comerciale, ce vor însuma 37 000 mp. Totodată, menționăm modernizarea piețelor 1 Mai, Mureș și Buzești. De asemenea, vor fi balastate sau asfaltate 25 de străzi și vor fi instalate conducte de apă și canalizare pe patru străzi mărginașe. S-au reamenajat și zonele de penetrație în sector (șos. București — Ploiești, șos. București — Tîrgoviște, șos. Chitilei), plantîndu-se arbori, arbuști și mozaicuri florale. La multe dintre aceste realizări o contribuție deosebită au adus-o cetățenii, prin muncă patriotică, beneficiarii de fapt ai tuturor dotărilor social-edilitare.

M. R.

Din cuprinsul ziarului

- **Autoaprovizionarea – o sursă eficientă de asigurare a materiilor prime** (pag. a IV-a)
- **DOUĂ DECENII DE ÎNFLORIRE A CULTURII SOCIALISTE. Profundă înnoire și dezvoltare a artei teatrale** (pag. a V-a)
- **Pe teme ale asociațiilor de locatari** (pag. a VI-a)
- **Sport** (pag. a VII-a)

Cu EL în frunte, spre comunism păşim

Răspunsul nostru, răspunsul faptelor

Realizările remarcabile obţinute în toate domeniile activităţii economico-sociale de poporul nostru în cei douăzeci de ani care au trecut de la istoricul Congres al IX-lea al partidului demonstrează cu puterea de necontestat a faptelor, a vieţii, justeţea orientărilor, a întregii politici a partidului, a tezelor şi ideilor elaborate de tovarăşul Nicolae Ceauşescu, genial ctitor de ţară, clarvăzător strateg al dezvoltării multilaterale a României socialiste, făurar al epocii de glorie înscrisă pentru totdeauna în conştiinţa poporului nostru cu numele celui ce o făureşte „Epoca Nicolae Ceauşescu". Analizînd critic amplul proces al construcţiei socialiste, descătuşînd energiile creatoare ale clasei muncitoare, ale tuturor oamenilor muncii fără deosebire de naţionalitate, Congresul al IX-lea a deschis un drum nou naţiunii noastre, un drum pe care gîndirea şi acţiunea revoluţionară s-au putut afirma pe deplin. Aşa cum sublinia tovarăşul Nicolae Ceauşescu în magistrala cuvîntare rostită la Plenara Comitetului Central şi a activului central de partid consacrată aniversării a două decenii de la Congresul al IX-lea, orice om de bună credinţă care priveşte la tot ceea ce s-a realizat în patria noastră în aceşti ani, la transformarea însăşi a geografiei României prin mari lucrări de construcţii, de transformare a naturii, poate să constate ce forţă creatoare are un popor care a devenit stăpîn pe bogăţiile sale şi care îşi făureşte conştient destinul, viitorul aşa cum şi le doreşte. În aceşti ultimi douăzeci de ani, de pildă, producţia industrială a ţării a crescut de peste 6 ori. Pentru aceasta, poporul nostru a depus o muncă uriaşă. Dar pe baza propriilor noastre eforturi, pornind de la concepţia novatoare, profund ştiinţifică a tovarăşului Nicolae Ceauşescu referitoare la rolul hotărîtor al industrializării, al perfecţionării continue a forţelor de producţie, al integrării organice a cercetării cu învăţămîntul şi producţia în asigurarea progresului accelerat al economiei, al întregii noastre societăţi am creat, sub conducerea partidului, o industrie socialistă modernă, de înalt nivel competitiv, ale cărei ramuri de vîrf sînt astăzi mîndria întregii naţiuni. Între unităţile reprezentative ale acestor ramuri se numără şi întreprinderea noastră, producătoare de aparatură medicală, de aparatură de laborator, de echipamente optice complexe. Faptul că la o serie întreagă de produse planul pe acest an a fost realizat doar în şase luni dovedeşte cu prisosinţă resursele înalte de creştere a productivităţii muncii de care dispunem, de continuă îmbunătăţire a organizării fluxurilor noastre de fabricaţie. Iată un argument grăitor care demonstrează pe viu hotărîrea noastră de a ne implica şi mai puternic în procesul amplu al dezvoltării ţării, de a materializa neabătut programele prioritare adoptate de Congresul al XIII-lea, de a concretiza pas cu pas orientările şi indicaţiile de înaltă valoare teoretică şi practică ale secretarului nostru general, iată argumentul ferm al angajării noastre de a ne spori zi de zi contribuţia la înfăptuirea măreţei opere de edificare a comunismului pe străbuna vatră a patriei.

MIHAI TURCESCU
secretarul comitetului de partid
de la I.O.R.

Măreţele înfăptuiri de azi, trepte spre noi şi îndrăzneţe împliniri

(Urmare din pag. 1)

înfăptuirii obiectivelor cutezătoare puse în faţa poporului nostru de hotărîrile Congresului al XIII-lea al partidului. Noi, cei ce lucrăm la Revizia de vagoane Bucureşti Griviţa, acţionăm cu fermitate pentru a asimila noi tehnologii care să contribuie la creşterea productivităţii muncii şi să ne asigure, totodată, înregistrarea unor substanţiale reduceri ale consumurilor de metal, energie electrică şi combustibili. Aplicînd cu hotărîre programul complex de măsuri tehnico-organizatorice, alcătuit pe baza propunerilor formulate de comunişti, de oamenii muncii, punem un accent deosebit pe înnoirea şi perfecţionarea permanentă a tehnologiilor folosite, unica modalitate de creştere a productivităţii muncii şi, implicit, de valorificare superioară a materiilor prime şi materialelor, pe folosirea cît mai judicioasă a timpului de lucru şi a utilajelor din dotare pentru a ne îndeplini astfel, la înalte cote de calitate şi eficienţă, sarcinile de plan în actualul cincinal.

Sîntem conştienţi că obiectivele pe care ni le-am propus ne cer nu numai muncă şi efort susţinut, ci şi o bună pregătire profesională şi dăruire patriotică. Urmînd, însă, neabătut orientările şi indicaţiile date de tovarăşul Nicolae Ceauşescu, cel mai iubit fiu al naţiunii noastre, exemplu viu de muncă şi dăruire revoluţionară, avem garanţia că toate marile obiective şi sarcini ce ne stau în faţă, toate marile năzuinţe de edificare a unei civilizaţii de tip nou, superioare pe pămîntul României vor fi îndeplinite exemplar.

La anii douăzeci

Spre comuniste zări, de bucurie,
Înaintăm sub astrul dimineţii ;
Eşti liberă şi mîndră, România,
La anii douăzeci ai frumuseţii.
Pe drumul străbătut de-acest popor
Ne este Ceauşescu viteaz conducător,
Şi-avem un rost în timp şi-n omenire :
Măreaţa luptă pentru fericire.

ION RĂŢALĂ
bobinator la I.M.G.B.

Prin Ceauşescu, pildă vie

Eu ştiu o zi, frumoasă, vie,
Istoria înflăcărînd,
Cînd am pornit o ctitorie
Cum nu am mai visat niciciînd.
Eu ştiu o zi, e ziua-n care
Congresul IX a decis
Ca noi, clasa muncitoare
Să ne făurim nou vis.
Sînt douăzeci de ani de cînd
Prin Ceauşescu, pildă vie —
O epocă am făurit
De glorie-n scumpa Românie.

GEORGETA CÎLCIC
operatoare la Întreprinderea „Danubiana"

Ctitor de ţară

Sîntem o ţară liberă şi demnă.
Popor român mergînd spre viitor;
Iubirea pentru pace ne e stemă,
Dintotdeauna scrisă-n tricolor.
Ni-e Ceauşescu far, ne e tărie.
Conducătorul pururea prezent,
Ce poartă-n lume faima şi mîndria
Poporului român independent.

MIHAI TRUFAŞU

Deschizător de drumuri noi, pe care păşim cu deplină hotărîre

Întreaga noastră naţiune sărbătoreşte cu vibrant entuziasm împlinirea a două decenii de la istoricul Congres al IX-lea al P.C.R., care a inaugurat o nouă şi strălucită epocă în existenţa patriei, jalonată de înfăptuiri pe care multimilenara istorie a acestui pămînt nu le-a consemnat niciciînd. Acum 20 de ani, partidul a ales în fruntea sa, prin vrerea unanimă a poporului, un conducător pe măsura acestui timp al luptei şi cutezanţei revoluţionare, al construcţiei şi creaţiei fără precedent prin amploare în întreaga existenţă a patriei. Pentru conştiinţa naţiunii, ca şi pentru întreaga omenire progresistă, numele secretarului general al partidului, personalitatea preşedintelui României socialiste semnifică, în cel mai înalt grad, expresia virtuţilor creatoare ale poporului român, identificîndu-se cu tot ceea ce avem mai bun, mai înalt, mai clarvăzător în gîndire şi faptă, cu înseşi înfăptuirile grandioase ale epocii care, pe drept cuvînt, îi poartă numele. O asemenea identificare îndreptăţeşte cu prisosinţă omagiul fierbinte adus muncii sale neobosite, gîndirii îndrăzneţe, larg deschizătoare de drumuri, preţuirea profundă faţă de magistrala sa operă cuprinzînd teze şi principii teoretice de fundamentală importanţă pentru progresul necontenit al întregii vieţi economico-sociale şi cultural-ştiinţifice a ţării, de hotărîtoare însemnătate practică prin precizarea căilor şi mijloacelor concrete de atingere a ţintei supreme pe care ne-o propunem — făurirea pe pămîntul strămoşesc a unei orînduiri noi, superioare, a unui om nou.

Strălucita cuvîntare rostită de tovarăşul Nicolae Ceauşescu la recenta Plenară a Comitetului Central şi a activului central de partid, consacrată aniversării a 20 de ani de la Congresul al IX-lea al P.C.R., constituie un nou şi însufleţitor imbold pentru noi toţi, indiferent de domeniul în care muncim, de a acţiona în continuare cu şi mai mare hotărîre, competenţă şi exigenţă, pentru a duce pe noi trepte de progres şi civilizaţie România socialistă. Ca specialist în construcţii hidrotehnice, mă angajez să contribui din plin la rezolvarea unor probleme esenţiale pentru dezvoltarea energeticii noastre, căreia secretarul general al partidului îi acordă o atenţie aparte, asigurarea resurselor energetice ale ţării reprezentînd una din direcţiile fundamentale ale devenirii patriei pe drumul glorios al socialismului şi comunismului, prefigurat de documentele Congresului al XIII-lea.

Prof. dr. docent
ing. RADU PRIŞCU

Vom urma cu fermitate îndemnul de a da viaţă unor creaţii inspirate din epopeea muncii eroice a poporului

Trăim de două decenii o epocă a măreţiei naţiunii noastre, o epocă de-a lungul căreia, strîns unit în jurul partidului, al secretarului său general, poporul nostru a înscris şi înscrie în biografia sa multimilenară epopeea eroică a naşterii şi făuririi unei lumi noi, a naşterii şi făuririi unor oameni noi. Semnul de hotar în vremea acestor adînci şi multilaterale prefaceri, în tot ceea ce edificăm, în propriile noastre conştiinţe, semnul de hotar al reevaluării concepţiei profund umaniste şi creatoare a continuării şi dezvoltării spiritului revoluţionar ca izvor vital al întregului proces de înaintare a ţării şi a noastră spre comunism, a fost marcat de Congresul al IX-lea care a rostit, pentru prezent ca şi pentru viitor, opţiunea de intensă reverberaţie în istorie a alegerii în fruntea partidului şi poporului a tovarăşului Nicolae Ceauşescu. În nenumărate rînduri, prin cuvinte ca şi prin fapte înflăcărate, tovarăşul Nicolae Ceauşescu, bărbatul în care sînt întruchipate toate marile virtuţi ale neamului nostru, făurar vizionar al unui nou mod de a gîndi, de a trăi şi acţiona, ne-a arătat, aşa cum a făcut-o şi în cuvîntarea la Plenara Comitetului Central şi a activului central de partid consacrată aniversării a două decenii de la Congresul al IX-lea, că în toate domeniile trebuie să acţionăm în spirit revoluţionar, pornind de la faptul că procesul dezvoltării economico-sociale impune o necontenită înnoire şi perfecţionare a forţelor ca şi a relaţiilor de producţie şi sociale. O asemenea concepţie conferă un rol deosebit muncii politico-educative, culturii, literaturii, artei, muzicii, pîrghii esenţiale în realizarea vastei opere de făurire a omului nou, înzestrat cu un orizont larg profesional, de cunoştinţe generale, cu trăsături morale şi de voinţă pe măsura vremurilor în care trăim, pe care le edificăm. O asemenea concepţie ne-a insuflat şi nouă, oamenilor de artă, ample potenţe creatoare, lărgindu-ne ariile de inspiraţie pentru a crea o artă şi o cultură fundamental noi. Urmînd neabătut liniile directoare ale unei asemenea concepţii, noi, oamenii de artă, ne angajăm să dăruim poporului, el însuşi creator stimulat de cadrul participativ înnoitor al Festivalului Naţional „Cîntarea României" iniţiat de tovarăşul Nicolae Ceauşescu, opere care să nemurească epoca pe care o trăim, epopeea muncii eroice, a muncii pe temelia căreia poporul nostru păşeşte pe trepte tot mai înalte de civilizaţie şi progres.

GEORGE GRIGORIU
compozitor

TOVARĂŞULUI NICOLAE CEAUŞESCU, înflăcărate sentimente de dragoste şi stimă, înaltul omagiu al întregului popor

— Vibrante mesaje adresate secretarului general al partidului, cu prilejul aniversării a două decenii de la Congresul al IX-lea al P. C. R., prin care comuniştii, toţi oamenii muncii dau expresie angajării ferme de a înfăptui neabătut programul devenirii comuniste a patriei —

Cu nemărginită bucurie, profundă recunoştinţă şi deplină mîndrie patriotică — se arată în mesajul oamenilor muncii din **ÎNTREPRINDEREA „TEHNOMETAL"** — colectivul nostru dă glas celor mai alese simţăminte de stimă, dragoste şi preţuire pentru tot ce aţi făcut şi faceţi pentru fericirea şi bunăstarea poporului nostru, pentru progresul necontenit al patriei. Permiteţi-ne să vă adresăm, cu ocazia aniversării a 20 de ani de cînd dumneavoastră, cel mai iubit fiu al poporului român, aţi fost ales în suprema funcţie de secretar general al partidului, respectuoase şi calde urări de ani mulţi şi fericiţi, de sănătate şi putere de muncă, pentru a conduce pe mai departe poporul nostru spre noi şi tot mai mari înfăptuiri.

Deschizînd noi căi şi abordînd creator problemele teoretice şi practice ale construcţiei socialiste, Congresul al IX-lea al partidului a pus bazele unei epoci noi, epoca cea mai rodnică în împliniri din întreaga istorie a poporului român. Strălucita dumneavoastră activitate teoretică şi practică, gîndirea dumneavoastră ştiinţifică, originală şi cutezătoare, rod al unei experienţe de peste 50 de ani de muncă şi luptă revoluţionară pentru cauza partidului, pentru propăşirea patriei, pentru triumful socialismului şi comunismului în România, ne sînt călăuză în munca de zi cu zi.

În aceste momente solemne, dăm expresie întregii gratitudini pentru inestimabila dumneavoastră contribuţie, mult stimate şi iubite tovarăşe secretar general, la orientarea şi înfăptuirea strategiei de dezvoltare economico-socială a României în aceste decenii glorioase.

Vă asigurăm că, însufleţiţi de chemările şi îndemnurile pe care dumneavoastră, mult iubite tovarăşe Nicolae Ceauşescu, le-aţi adresat întregului popor, vom acţiona cu hotărîre şi întreaga energie pentru a înfăptui exemplar sarcinile ce ne revin pe acest an, pentru a contribui la realizarea hotărîrilor celui de al XIII-lea Congres al partidului.

Cu prilejul aniversării a două decenii de la Congresul al IX-lea al Partidului Comunist Român, comuniştii, toţi oamenii muncii din institutul nostru — se arată în mesajul colectivului de la **INSTITUTUL DE CERCETARE ŞI PROIECTARE PENTRU INDUSTRIA MATERIALELOR DE CONSTRUCŢII** — vă exprimă, mult iubite şi stimate tovarăşe Nicolae Ceauşescu, sentimente de aleasă preţuire şi fierbinte recunoştinţă pentru contribuţia dumneavoastră decisivă la fundamentarea ştiinţifică şi înfăptuirea fermă a politicii partidului şi statului nostru, în care îşi găsesc o strălucită expresie aspiraţiile de progres şi bunăstare, de libertate, independenţă şi pace ale poporului român.

Moment de amplă şi profundă rezonanţă în istoria modernă a ţării. Congresul al IX-lea al partidului marchează începutul unei epoci de muncă susţinută, entuziastă, al unei epoci de măreţe împliniri. Alegîndu-vă în fruntea partidului, Congresul al IX-lea a făcut o opţiune de însemnătate istorică în viaţa partidului şi poporului nostru.

Prin deschiderea largă spre înnoire în toate domeniile vieţii economice şi sociale, prin programele de largă perspectivă pe care le-a iniţiat, prin mutaţiile adînci cu caracter revoluţionar în dezvoltarea economiei, ştiinţei şi culturii, **Congresul al IX-lea a intrat în conştiinţa poporului român ca început de epocă nouă, pe care o denumim cu mîndrie patriotică „Epoca Nicolae Ceauşescu".**

Cu prilejul acestei măreţe sărbători vă asigurăm, încă o dată, mult iubite şi stimate tovarăşe secretar general, că oamenii muncii din Institutul de Cercetare şi Proiectare pentru Industria Materialelor de Construcţii, nu vor precupeţi nici un efort pentru a îndeplini sarcinile pe anul 1985 şi vor acţiona în spirit revoluţionar pentru a contribui la realizarea obiectivelor stabilite de Congresul al XIII-lea al Partidului Comunist Român.

Dînd glas înflăcăratelor sentimente de mîndrie patriotică, de dragoste, stimă şi recunoştinţă faţă de dumneavoastră, mult stimate tovarăşe Nicolae Ceauşescu, ctitorul celui mai măreţ ev din istoria naţională, comuniştii, toţi oamenii muncii din institutul nostru — se arată în mesajul colectivului de la **INSTITUTUL DE INGINERIE TEHNOLOGICĂ ŞI PROIECTARE PENTRU INDUSTRIA METALURGICĂ — IPROMET** — ne exprimăm profunda gratitudine şi preţuire pentru prodigioasa activitate pe care o desfăşuraţi în slujba înfăptuirii celor mai înalte idealuri şi aspiraţii ale poporului român.

Cei 20 de ani de cînd vă aflaţi la conducerea destinelor patriei noastre socialiste constituie cea mai grandioasă epocă din viaţa poporului român, caracterizată prin măreţe înfăptuiri şi intrată pentru totdeauna în conştiinţa poporului ca „Epoca Nicolae Ceauşescu".

Noi, oamenii muncii de la IPROMET, în frunte cu comuniştii, ne exprimăm înalta mîndrie patriotică de a trăi şi munci în epoca celor mai de seamă realizări din existenţa noastră multimilenară, epocă legată indisolubil de eminenta dumneavoastră personalitate, de făuritor şi promotor de geniu al politicii interne şi externe a partidului şi statului nostru.

În aceste momente de adîncă semnificaţie istorică, cu deosebită stimă şi nemărginit respect, aducem o înaltă preţuire activităţii dumneavoastră neobosite, consacrată promovării idealurilor de pace ale poporului nostru, a principiilor de colaborare paşnică între toate popoarele lumii.

Ne exprimăm încă o dată, mult stimate şi iubite tovarăşe Nicolae Ceauşescu, deplina noastră adeziune la politica internă şi externă a partidului şi statului nostru şi vă asigurăm că nu vom precupeţi nici un efort pentru a realiza la un înalt nivel calitativ toate sarcinile ce ne revin din documentele Congresului al XIII-lea al partidului privind modernizarea siderurgiei româneşti în cincinalul 1986—1990, pe baza celor mai noi tehnologii în concepţie proprie, care să conducă la reducerea consumurilor energetice şi de materii prime, contribuind astfel la dezvoltarea şi înflorirea patriei noastre socialiste.

În aceste zile cînd se împlinesc două decenii de la istoricul Congres al IX-lea al partidului, care a inaugurat o epocă de măreţe înfăptuiri, „Epoca Nicolae Ceauşescu", comuniştii, întregul nostru colectiv — se arată în mesajul oamenilor muncii de la **ÎNTREPRINDEREA DE ŢEVI „REPUBLICA"** — animaţi de sentimente de fierbinte dragoste şi profund respect aduc un nou şi fierbinte omagiu personalităţii dumneavoastră, mult iubite şi stimate tovarăşe Nicolae Ceauşescu, de eminent conducător, înflăcărat revoluţionar şi patriot, militant de frunte al mişcării comuniste şi muncitoreşti, neobosit luptător pentru pace şi colaborare în lume.

Dînd glas, încă o dată, unor asemenea profunde simţăminte, de înaltă stimă şi nemărginită preţuire pentru tot ceea ce aţi făcut şi faceţi ca patria şi poporul nostru să urce necontenit pe trepte mereu mai cutezătoare de progres şi civilizaţie, vă asigurăm, mult stimate şi iubite tovarăşe Nicolae Ceauşescu, că vom dedica întreaga noastră energie transpunerii în viaţă a tuturor ideilor şi conceptelor de inestimabilă valoare teoretică şi practică cuprinse în vasta dumneavoastră operă ştiinţifică.

Vă rugăm să primiţi urările noastre de sănătate şi viaţă îndelungată, pentru a ne conduce spre noi şi tot mai mari înfăptuiri pe calea socialismului şi comunismului, a edificării societăţii socialiste multilateral dezvoltate pe pămîntul patriei noastre, spre binele şi fericirea întregului popor.

Alături de întregul popor, oamenii muncii, în frunte cu comuniştii, din **ÎNTREPRINDEREA ELECTROMAGNETICA** — se arată în mesajul acestui colectiv — sărbătoresc, într-o atmosferă entuziastă, împlinirea a două decenii de la Congresul al IX-lea al partidului care a inaugurat cea mai glorioasă epocă din îndelungata existenţă a poporului român, înscrisă pe drept cuvînt în istoria neamului cu numele ei eroic „Epoca Nicolae Ceauşescu". Perioada inaugurată de Congresul al IX-lea al Partidului Comunist Român, ale cărui hotărîri poartă din plin pecetea personalităţii şi gîndirii dumneavoastră novatoare, profund ştiinţifice şi realiste, pătrunsă de înalta responsabilitate pentru prezentul şi viitorul patriei noastre, a insuflat spiritul creator, revoluţionar, în toate sectoarele construcţiei socialiste, determinînd prefaceri fundamentale în întreaga societate românească. Omagiind împlinirea a două decenii de cînd vă aflaţi în fruntea partidului, cinstim pe marele conducător, care, de peste cinci decenii, şi-a dedicat întreaga viaţă şi activitate revoluţionară slujirii intereselor fundamentale ale poporului şi partidului.

Înaltul dumneavoastră spirit revoluţionar, patriotic, dragostea fierbinte pentru om, pasiunea şi energia cu care militaţi pentru înălţarea patriei pe culmile măreţe ale comunismului, pentru creşterea prestigiului ei în rîndul celorlalte naţiuni, hotărîrea şi dinamismul ce vă caracterizează, ne mobilizează tot mai puternic în activitatea pe care o desfăşurăm. Vă asigurăm, mult stimate tovarăşe Nicolae Ceauşescu, că vom strînge şi mai mult rîndurile în jurul partidului, al dumneavoastră, că ne vom amplifica eforturile pentru înfăptuirea istoricelor hotărîri ce au fost adoptate la Congresul al XIII-lea al Partidului Comunist Român. Cu sentimente de aleasă dragoste şi stimă, ce le nutrim faţă de dumneavoastră, cel mai iubit fiu al poporului român, vă rugăm să primiţi urarea noastră fierbinte de sănătate şi viaţă îndelungată, pentru a conduce pe mai departe destinele scumpei noastre patrii, pentru înflorirea ei.

În aceste zile cînd întregul nostru popor sărbătoreşte împlinirea a două decenii de la istoricul Congres al IX-lea al partidului, act politic de covîrşitoare însemnătate pentru împlinirea destinului socialist şi comunist al patriei, pentru afirmarea plenară şi demnă a României între naţiunile lumii, comuniştii, oamenii muncii din întreprinderea noastră — se arată în mesajul colectivului **ÎNTREPRINDERII „AUTOBUZUL"** — îşi exprimă sentimentele de înaltă stimă şi caldă recunoştinţă pentru tot ce aţi făcut şi faceţi pentru binele şi prosperitatea poporului şi a patriei, pe care pe drept cuvînt îi numim „Epoca Nicolae Ceauşescu.

Înălţătorul dumneavoastră exemplu de conducător neînfricat al destinelor libere ale patriei constituie pentru noi, comuniştii din Întreprinderea „Autobuzul", un nesecat izvor de învăţăminte în măreaţa epopee a construcţiei socialismului şi o garanţie sigură a înfăptuirii vastului program adoptat de Congresul al XIII-lea al Partidului Comunist Român, pentru dezvoltarea multilaterală a patriei şi triumful păcii, dreptăţii şi echităţii pe pămînt.

Dînd expresie gîndurilor de înaltă preţuire a întregului personal muncitor din întreprinderea noastră, vă dorim din toată inima, stimate tovarăşe Nicolae Ceauşescu, multă sănătate, zile luminoase, multă putere de muncă, întru înălţarea României pe treptele luminoase ale comunismului.

În aceste zile în care întregul nostru partid şi popor cinstesc împlinirea a două decenii de la istoricul Congres al IX-lea al partidului, care a inaugurat perioada cea mai glorioasă şi bogată în realizări din întreaga noastră istorie, intrată pentru totdeauna în conştiinţa poporului român ca „Epoca Nicolae Ceauşescu", oamenii muncii din institutul nostru — se arată în mesajul colectivului **INSTITUTULUI DE CERCETARE ŞI PROIECTARE PENTRU APARATAJE DE INSTALAŢII ŞI UTILAJE DE CONSTRUCŢII** — îşi exprimă din adîncul inimii sentimentele de înaltă stimă şi caldă recunoştinţă pentru tot ce aţi făcut şi faceţi pentru binele şi prosperitatea poporului şi a patriei.

Drumul parcurs de România în cei 20 de ani de construcţie socialistă, de cînd prin voinţa unanimă a partidului şi naţiunii aţi fost investit în funcţia supremă de partid, poartă amprenta genialei dumneavoastră capacităţi creatoare, a gîndirii profunde care îmbină organic teoria materialismului dialectic şi a socialismului ştiinţific cu realităţile societăţii româneşti, a contribuţiei determinante pe care o aveţi la proiectarea şi înfăptuirea politicii interne şi externe a partidului şi statului nostru.

Toate uriaşele înfăptuiri din perioada de după 1965 sînt legate indisolubil de numele şi activitatea dumneavoastră.

Urmîndu-vă luminosul exemplu de viaţă şi activitate revoluţionară, ne angajăm să ne intensificăm eforturile, să contribuim cu întreaga noastră capacitate şi dăruire la înfăptuirea noii etape de realizare a Programului partidului de edificare a societăţii socialiste multilateral dezvoltate şi înaintare spre comunism, la înălţarea României pe coordonate superioare de progres, bunăstare şi civilizaţie.

În lumina indicațiilor secretarului general al partidului

ACȚIUNI FERME, SPIRIT REVOLUȚIONAR PENTRU REALIZAREA EXEMPLARĂ A SARCINILOR DE PLAN

SUB SEMNUL AFIRMĂRII PLENARE A DEMOCRAȚIEI MUNCITOREȘTI

Adunările generale ale oamenilor muncii

(Urmare din pag. I)

menite să conducă la perfecționarea întregii activități, consiliile oamenilor muncii beneficiază de documente programatice de excepțională importanță și actualitate : **cuvîntările tovarășului Nicolae Ceaușescu la Plenara comună a Consiliului Național al Oamenilor Muncii și Consiliului Suprem al Dezvoltării Economice și Sociale și la Plenara Comitetului Central al P.C.R. și a activului central de partid.** În spiritul ideilor și orientărilor cuprinse în aceste prețioase îndreptare ale muncii organismelor democrației muncitorești, darea de seamă privitoare la activitatea desfășurată în primul semestru trebuie să analizeze concret, temeinic, pe bază de bilanț, rezultatele obținute în îndeplinirea planului și a bugetului de venituri și cheltuieli, a angajamentelor asumate în întrecerea socialistă, insistînd în mod deosebit asupra neajunsurilor ce se manifestă încă, asupra cauzelor care, dincolo de condițiile vitrege ale iernii trecute, au determinat, în unele unități, acumularea de restanțe. Se impune ca dezbaterile din adunările generale ale oamenilor muncii să se concentreze asupra modalităților de acțiune, în fiecare întreprindere, la fiecare loc de muncă, pentru întărirea disciplinei de plan, pentru înlăturarea lipsurilor înregistrate în organizarea producției, în activitatea consiliilor oamenilor muncii, asupra măsurilor necesare pentru ca, așa cum sublinia secretarul general al partidului, să se asigure realizarea producției fizice la toate sortimentele, în termenele planificate, pentru recuperarea integrală a rămînerilor în urmă înregistrate și înfăptuirea în cele mai bune condiții a tuturor prevederilor planului pe anul 1985.

Deosebit de importante, în această perioadă, sînt fundamentarea riguroasă și detalierea sarcinilor ce revin fiecărei unități din Programul de măsuri al guvernului, adoptat pe baza indicațiilor date de tovarășul Nicolae Ceaușescu la Plenara comună din luna iunie, stabilirea de măsuri concrete și a responsabilităților nominalizate pentru îndeplinirea, la fiecare capitol, a prevederilor planului pe 1985 și pregătirea în cele mai bune condiții a producției anului 1986, inclusiv sub aspectul încheierii contractelor pînă la sfîrșitul lunii septembrie.

În spiritul exigențelor formulate de secretarul general al partidului, programele de măsuri ale fiecărei unități trebuie să cuprindă sarcini precise pentru a asigura realizarea ritmică și integrală a producției fizice, diminuarea, în continuare, a consumurilor tehnologice de materii prime și materiale, energie și combustibili, amplificarea acțiunilor pentru recuperarea și refolosirea resurselor materiale și energetice, creșterea mai rapidă a productivității muncii și ridicarea nivelului tehnic și calitativ al produselor, reducerea continuă a costurilor de producție, sporirea neîncetată a eficienței economice în toate domeniile de activitate.

Cu deosebită răspundere se impune să fie analizate în cadrul adunărilor generale problemele privitoare la îndeplinirea integrală, în condiții de înaltă calitate și eficiență, a sarcinilor de export, a tuturor contractelor încheiate cu partenerii externi — problemă prioritară care trebuie plasată în centrul dezbaterilor, al preocupărilor fiecărui colectiv muncitoresc. Ținînd seama de faptul că realizarea exemplară, riguroasă a acestui indicator, la nivelul fiecărei unități, reprezintă o contribuție nemijlocită la echilibrarea balanței de plăți, trebuie să se acorde o atenție specială îndeplinirii planului de export, cu îmbunătățirile aduse pe baza hotărîrii din 5 iulie a Comitetului Politic Executiv al C.C. al P.C.R.

Fără îndoială că am trecut în revistă doar cîteva dintre multiplele probleme care constituie obiectul analizei ce se efectuează în cadrul adunărilor generale ale oamenilor muncii, care reprezintă, în această perioadă, evenimentul cel mai important din viața colectivelor muncitorești. Eficiența dezbaterilor care vor avea loc în forumurile autoconducerii muncitorești va fi dată, desigur, de contribuția lor la soluționarea concretă a tuturor problemelor cu care se confruntă unitățile economice, la pregătirea exemplară a planului pentru anul **1986**, an în care, așa cum sublinia tovarășul Nicolae Ceaușescu la Plenara comună din iunie, **„intrăm în etapa nouă a revoluției socialiste, hotărîtoare pentru înfăptuirea programului de făurire a societății socialiste multilateral dezvoltate și de înaintare fermă a României spre societatea comunistă".**

Iată de ce, este necesar ca, în toate întreprinderile și instituțiile din Capitală, adunările generale ale oamenilor muncii să se constituie în adevărate tribune ale exigenței muncitorești, revoluționare, care să determine un salt calitativ în întreaga activitate, sporirea contribuției celui mai puternic centru industrial și științific al țării la înfăptuirea neabătută a hotărîrilor istorice adoptate de cel de-al XIII-lea Congres al Partidului Comunist Român.

Produse noi, de înaltă competitivitate

— Beneficiarii realizărilor dv. de ultimă oră, tovarășe Georgică Petrescu, director comercial al COMBINATULUI DE ARTICOLE TEHNICE DIN CAUCIUC JILAVA, sînt din cele mai diferite ramuri ale industriei. — Într-adevăr, pentru noile tipuri de curele POLY V, de pildă, realizate în aceste zile în serie mică, destinate mașinilor de găurit, beneficiarii noștri sînt unități ale M.I.C.M. și M.I.M. Pentru agricultură am diversificat gama sortimentală a curelelor multiple pentru mașinile destinate acestui sector, cu trei noi tipuri. Am diversificat, de asemenea, gama sortimentală de curele pentru sistemele de frînă folosite în industria de autovehicule. Toate acestea înlocuiesc produsele similare procurate pînă acum din import. Ne angajăm, totodată, ca în spiritul magistralei cuvîntări pe care a rostit-o tovarășul Nicolae Ceaușescu la Plenara Comitetului Central și a activului central de partid, să nu precupețim nici un efort pentru înfăptuirea sarcinilor ce ne revin din vastul Program de făurire a societății socialiste multilateral dezvoltate și înaintare a României spre comunism.

Televiziune

AZI

13.00 Telex. **13.05** La sfîrșit de săptămînă. Din sumar : • Invitație pe Valea Izei. Cîntece și dansuri populare. • Gala desenului animat • Melodia săptămînii. Primă audiție • Cîntecele patriei. Moment poetic • Telesport • Atlas muzical. Univers românesc : 1965—1985. Fapte ale devenirii. Noi legende în Delta Dunării. **14.15** Imagini și ritmuri cubaneze. **14.45** Săptămîna politică. **15.00** Închiderea programului. **19.00** Telejurnal. **19.20** Teleenciclopedia. **19.45** În lumina reflectoarelor. Emisiune de varietăți. **20.30** Film artistic : „O casă colonială". Premieră pe țară. Producție a Televiziunii cubaneze. **21.45** Telejurnal. **21.55** Romanțe și melodii îndrăgite. **22.30** Închiderea programului.

MÎINE

11.30 Telex. **11.35** Lumea copiilor • Telefilmoteca de ghiozdan. Așchiuță. Episodul 1. **12.40** Din cununa cîntecului românesc.. Muzică populară. **13.00** Album duminical. Din sumar : • De la un șlagăr la altul. • Pagini cinematografice vesele. • La zi în 600 de secunde • Meridianele cîntecului • Telesport. • Din istoria filmului mut • Secvența telespectatorului. **14.45** Însemne ale unui timp eroic. **15.00** Închiderea programului. **19.00 Telejurnal. 19.20** Țara mea, azi. Epoca Ceaușescu. În întîmpinarea viitorului. **19.35** Cîntarea României. De pe marea scenă a țării pe micul ecran. **20.15** Film artistic : „Copiii lui Neuveux". **21.40** Mondovision. **21.50** Telejurnal. **22.00** Închiderea programului.

Buletin meteorologic

Vreme frumoasă cu cer variabil. Vînt slab pînă la moderat. Temperatura maximă va fi cuprinsă între 30 și 32 grade, iar cea minimă, noaptea, între 14 și 16 grade.

În alimentația publică bucureșteană
Autoaprovizionarea — o sursă eficientă de asigurare a materiilor prime

● La „Cernica", o microgospodărie-anexă în întreținerea colectivului unității ● O inițiativă a IAPL Amzei ce poate fi extinsă

Cernica se numără printre cele mai frumoase zone de agrement din apropierea orașului. Numeroși bucureșteni vin în zilele de la sfîrșitul săptămînii pentru a petrece cîteva ore pe plaja ștrandului sau în aerul curat al pădurii. Se află aici și o cochetă unitate de alimentație publică. Dar nu despre dotările și amenajările efectuate an de an ne-am propus să vorbim, ci despre altceva. Și anume, despre faptul **că restaurantul de aici a început să-și acopere într-o proporție din ce în ce mai mare necesarul de materii prime din resurse proprii.** De mai mulți ani, bunăoară, una dintre specialitățile casei este „bobocul de rață pe varză". Bobocii, aduși încă din primăvară, sînt crescuți și îngrijiți de către personalul unității. Anul acesta, lîngă „rățărie", a apărut și o crescătorie de pui, care, de asemenea, furnizează materii prime la... comandă. Avînd o bună experiență, de cîtva timp microgospodăria-anexă de la „Cernica" și-a extins activitatea. Pe un teren din apropiere, IAPL Segarcea a amenajat și o crescătorie de porci. Cînd ajung la greutatea optimă, prevăzută de reglementările în vigoare, animalele sînt sacrificate, asigurînd materiile prime în primul rînd pentru nevoile curente ale restaurantului. Toate, firește, la un preț de cost mult mai redus.

Inițiative similare privind dezvoltarea gospodăriilor anexă regăsim și în cadrul altor întreprinderi de alimentație publică. IAPL „Amzei", de exemplu, are la Otopeni o fermă zootehnică, ce, în prezent, numără 100 capete de porcine. Au fost sacrificate pînă acum 45 capete și procurate în același timp încă 100, așa încît să se asigure în permanență necesarul de carne pentru nevoile curente ale unităților. În cadrul întreprinderii s-a organizat și o crescătorie de pui. De altfel, această activitate s-a dezvoltat în ultimul timp și pe lîngă unele dintre cantinele-restaurant — IMMR Grivița Roșie, IUPS Chitila ș.a. — din cadrul sectorului 1. Zilele trecute întreprinderea și-a asigurat și un prim lot de 200 iepuri, repartizați spre creștere unităților care au condiții. Se estimează ca, în scurt timp, numărul lor să se dubleze sau tripleze. Cea mai recentă inițiativă în domeniul autoaprovizionării o constituie, însă, pomicultura. La Mogoșoaia, întreprinderea a primit din partea consiliului popular un teren de cîteva sute de metri pătrați care, după aprecierile specialiștilor, se pretează cel mai bine culturii pomicole. El va fi transformat într-o livadă de meri, peri, piersici ș.a.

Sînt, desigur, inițiative binevenite de natură să sporească și în același timp să diversifice fondul de materii prime destinat aprovizionării curente a unităților.

R. GR.

INFORMAȚIA pe teme cetățenești

AGENDĂ COMERCIALĂ

● Restaurantul cu autoservire **„Simplon"** din calea Victoriei a reintrat în circuitul funcțional. Renovările și dotările efectuate aici, inclusiv la bucătărie și laboratoarele de cofetărie-patiserie, au urmărit sporirea producției culinare și ridicarea nivelului calitativ al serviciilor. La „cîrma" unității se află o maistră în arta culinară : **Maria Popa.**

● În acțiunea de **modernizare a comerțului stradal,** cele două ICR au primit recent 60 de tonete destinate desfacerii băuturilor răcoritoare. Alte cîteva zeci de utilaje asemănătoare vor fi amplasate în curind în diverse puncte ale orașului.

● Magazinul **„Cocor"** și-modificat programul de funcționare : zilnic între 7 și 20,30, iar duminica între 7.30 și 13.

● **Energin L** este un biostimulator complex din polen, miere de albine și lăptișor de matcă. Concentrat în substanțe naturale, are multiple întrebuințări în tulburări de creștere, de nutriție, acțiuni hepatice, nevroze, astenii. Poate fi procurat de la magazinele „Apicola".

Printre cele mai reprezentative premiere ale comerțului bucureștean se numără și magazinul „Fantezia", deschis pe calea 13 Septembrie

STRICT AUTENTIC „Taximetrul" mămicii...

La peste 20 de ani, lui Ion Vlad (str. Boteni nr. 4) nici prin gînd nu-i trecea să se apuce de muncă. Dimpotrivă, se complăcea în postura de „dragul mamei", căruia i se ofereau toate de-a gata. Era ferm convins că se cuvine să beneficieze de eforturile altora, că e... normal să apeleze la expediente, în loc să se încadreze în rîndul celor care muncesc cinstit și trăiesc corect. Își făcuse obiceiul de a conduce autoturismul mamei pe care-l transformase în... taximetru. Cum „îndeletnicirea" lui scăpase o vreme neobservată, a crezut că poate să încerce și alte ilegalități. De pildă, într-una din zile, a transportat la o adresă pe o persoană din provincie — contra cost (piperat, bineînțeles) — după care... a încercat s-o lase fără bagaje. Ideea i-a venit după ce pe bancheta mașinii a găsit portofelul pe care pasagera îl uitase. Normal ar fi fost ca I.V. să se grăbească să o regăsească — știa doar unde se află — pentru a-i înapoia portofelul ce conținea acte și două recipise eliberate de la magazia bagajelor de mînă din Gara de Nord. El a preferat, însă, postura de om incorect. S-a prezentat la magazia cu pricina și a predat recipisele pentru a primi bagajele, întrebîndu-se surescitat, în gînd, cam despre ce valori o fi vorba. Făcuse abstracție de un singur fapt, și anume că fosta sa pasageră îl va anunța în timp util pe magaziner că cineva ar putea încerca să-și însușească bagajele sale. Așa că, în loc să plece cu bagaje, I. Vlad s-a trezit în imposibilitatea de a mai pleca singur... Postură neplăcută, însă pe deplin meritată. Ulterior, i-a urmat și cea de inculpat, sancționat de legea penală, pe măsura faptelor sale reprobabile. În dosar mai există un inculpat, chiar dacă juridic el nu poartă acest nume : familia celui aflat în boxă, care din prea multă și nocivă dragoste părintească i-a permis să trîndăvească pînă la o vîrstă la care majoritatea semenilor săi și-au croit de mult drumul în viață.

Liviu NISTOR

„Sezonul horticulturii"

(Urmare din pag. I)

Organizat de către **Consiliul popular al municipiului și Direcția Generală Economică a Horticulturii din MAIA, „Sezonul Horticulturii", ediția 1985, care a și fost inaugurat,** va reuni, pe o perioadă de aproape trei luni, 18 trusturi horticole județene, cărora în mod firesc li se alătură și Trustul Horticulturii București, precum și — cum spuneam — o serie de CAP din Sectorul agricol Ilfov. Primele sosite la această amplă acțiune sînt județele renumite îndeosebi prin recoltele de legume pe care le obțin. Vor urma județe cu o dezvoltată bază pomicolă și, în final, cele cu specific viticol sau renumite în producerea cartofilor. Așa cum s-a stabilit prin programul de măsuri întocmit, **anul acesta urmează să se comercializeze cantități mult mai mari de produse în comparație cu realizările din 1984.** Iată acum și județele participante, precum și piețele unde s-au organizat sau se află în curs de amenajare puncte de desfacere: **Buzău** — Obor și Buzești; **Brăila** — Amzei și Titan I; **Călărași** — 23 August și Berceni Sud; **Galați** — Obor; **Giurgiu** — Rahova, Progresul, Titan I : **Ialomița** — Traian; **Olt** — Obor și Moghioroș; **Teleorman** — Amzei și Titan II; **Tulcea** — Obor; **Dolj** — Obor; **Argeș** — Moghioroș; **Dîmbovița** — 1 Mai; **Vîlcea** — Gorjului; **Vrancea** — Obor; **Covasna** — Obor; **Suceava** — Obor; **Harghita** — Titan I; **Constanța** — Obor.

În toate această perioadă, unitățile comerțului de profil ale Trustului Horticulturii București, precum și cele ale Gostat și Agrocoop își vor **extinde activitatea în toate piețele orașului.** Se vor înființa numeroase **puncte suplimentare** de desfacere, precum și **expoziții de prezentare a legumelor și fructelor.** De asemenea, o serie de CAP din Sectorul agricol Ilfov vor avea standuri unde vor desface produse specifice.

DOUĂ DECENII DE ÎNFLORIRE A CULTURII SOCIALISTE

Profundă înnoire și dezvoltare a artei teatrale

Un adînc și amplu proces de înnoire, de autodefinire în coordonate ideologice și estetice proprii, izvorîte din însăși substanța societății noastre în plină transformare revoluționară, a trăit teatrul românesc în aceste două decenii, care au trecut de la istoricul Congres al IX-lea al partidului. Îndemnurile și orientările tovarășului Nicolae Ceaușescu referitoare la sfera creației spirituale au rodit și în domeniile artei teatrale. Să ne gîndim în primul rînd la dramaturgie, baza spectacolului teatral. Autorii de mare talent s-au afirmat în această perioadă, cu opere dramatice de o mare diversitate și originalitate, îmbogățind paleta genurilor și modalităților artistice, însuflețiți de nobila ambiție de a face din teatru un emițător de idei și de emoții în slujba adevărului, a demnității omului și a patriei. Drama istorică și-a regăsit sursa de inspirație în trecutul zbuciumat și glorios al partidului nostru, în lupta acestuia pentru libertate și independență națională. După timidul început marcat de Dan Tărchilă, prin „Io, Mircea Voievod", substanțiala dramă „Petru Rareș" a lui Horia Lovinescu însemna nu numai despărțirea de romantismul emfatic și desuet, ci, totodată, deschiderea unui drum nou pentru drama inspirată din istorie, drumul dezbaterii lucide și al meditației filosofice, de pe pozițiile înțelegerii contemporane a trecutului. Au urmat piesele lui Paul Anghel „Săptămîna patimilor" și „Viteazul", „Procesul Horia" de Al. Voitin, „Zodia Taurului" și „Capul" de Mihnea Gheorghiu, „Răceala" și „A treia țeapă" de Marin Sorescu. O nouă concepție despre eroul istoric ca erou dramatic s-a impus prin aceste piese, într-o viziune dialectică a raporturilor dintre conducător și mase, dintre erou și epocă. Depășind ilustrativismul și schematismul anilor de început, dramaturgia inspirată din actualitate sau din trecutul apropiat a pătruns din ce în ce mai adînc în esența realității, investigînd procese de conștiință, relații umane și sociale în evoluția lor dialectică, în lumina idealului etic al umanismului revoluționar. Ar fi suficient să ilustrăm prin opera unui singur autor — să zicem D. R. Popescu — capacitatea dramaturgiei noastre de a cuprinde și a exprima universuri umane, de o mare bogăție caracterologică, deschizînd un arc de cerc de la îndepărtata antichitate pînă la contemporaneitate. Bogăția ideatică și diversitatea artistică ale dramaturgiei noastre se pot ilustra și prin opera altor autori importanți ca Horia Lovinescu (la care înfruntarea ideilor atinge culmi de înaltă tensiune, rămînînd totodată accesibilă publicului larg prin concretețea dramatică), Paul Everac, Aurel Baranga, Ion Băieșu, Dumitru Solomon, Marin Sorescu, Teodor Mazilu, Theodor Mănescu, Tudor Popescu, Sütö Andras și enumerarea ar putea continua — fiecare dintre aceștia aducînd timbrul său personal inconfundabil. În toată această diversitate, în care comedia își are locul său de cinste, alături de genurile „nobile", o trăsătură comună se poate distinge ca o direcție majoră fundamentală : caracterul militant, activ al întregului front de creație dramaturgică. De aici și forța sa de atracție și de influențare asupra publicului larg, mai ales atunci cînd transpunerea scenică izbutește cu adevărat să dea viață universului operei literare. Ceea ce se întîmplă adesea. Pentru că arta noastră scenică a evoluat în această perioadă, atingînd valori de expresivitate ce o situează la nivelul celor mai înalte exigențe. O pleiadă de regizori de mare talent și măiestrie profesională — unii ajunși la deplina maturitate, alții în curs de maturizare, afirmați ca individualități artistice distincte încă de la primele lor spectacole — alături de scenografi creatori de spații și ambianțe scenice încărcate de sens și forță sugestivă, și împreună cu minunații actori, al căror talent nativ s-a îmbogățit și s-a fortificat prin temeinică fundamentare științifică și filosofică, au realizat în acești ani adevărate opere de artă teatrală, spectacole intrate în conștiința publicului, momente de referință ale istoriei artei și culturii noastre socialiste, sfidînd caracterul efemer al specificului artei Thaliei. Spațiul nu îngăduie exemplificări. Dar cronicile, cărțile de dramaturgie și de sinteze apărute în această perioadă vor da oricînd mărturie despre înnoirea continuă și înflorirea fără precedent a teatrului, ca artă adînc implicată în viața societății românești socialiste, în epoca de stimulator avînt creator marcată de piatra de hotar a Congresului al IX-lea al Partidului Comunist Român.

MARGARETA BĂRBUȚĂ

TEATRUL DE COMEDIE ÎN STAGIUNE ESTIVALĂ. Din nou prezent în stagiunea estivală, Teatrul de Comedie ne invită la următoarele spectacole, ce vor fi prezentate la Majestic : **„Avea două pistoale cu ochi albi și negri"** de Dario Fo (duminică 4 și luni 5 august, ora 19.30) și **„O dragoste nebună, nebună, nebună"** de Tudor Popescu (marți 6 august, ora 19,30). Biletele pot fi procurate de la casa din calea Victoriei nr. 50 și la cea a sălii Majestic.

SEARĂ DE MUZICĂ ROMÂNEASCĂ. Muzeul de Istorie și Artă al Municipiului București prezintă, **luni 29 iulie, ora 17,** un **Concert de muzică românească din creația contemporană,** care va avea loc în sala din strada Obedenaru nr. 3. Prefațează compozitorul Doru Popovici.

SPECTACOLE ALE OPERETEI ÎN HERĂSTRĂU. În ambianța plăcută a Teatrului de vară din parcul Herăstrău, Opereta prezintă, azi, ora 20, **„Silvia"** de Kalman. Mîine, în același loc și de la aceeași oră, cunoscuți interpreți de operetă vor evolua în reprezentația **„Parada melodiilor"**, cîntînd muzică ușoară. În program: Constanța Câmpeanu, Daniela Diaconescu, Bianca Ionescu, Dorin Teodorescu, Dumitru Trandafir, Eugen Fânățeanu, George Niculescu, într-un atrăgător comperaj făcut de actorii Ion Duțu și Marta Savciuc.

„NEDEEA HOMANULUI". Muzeul Satului și de Artă Populară organizează mîine, ora 11, spectacolul de obiceiuri **„Nedeea homanului"**, susținut de ansamblul Căminului cultural din Arcani-Gorj. Vor fi prezentate o suită de practici tradiționale, legate de homan (specie de iarbă tămîiătoare), folosite de către tinerele fete în incantațiile populare.

CU „CENUȘĂREASA" PE LITORAL. Teatrul „Ion Creangă" va efectua, începînd de la 1 august, un turneu pe Litoral, cu spectacolul „Cenușăreasa" de Virgil Puicea și Ion Lucian, în regia celui din urmă. În distribuție: Cornelia Oseciuc, Anca Todea, Andra Teodorescu, Marioara Sterian, Marian Lepădatu, Dumitru Anghel, Gabriel Iencec.

Actualitatea culturală bucureșteană

Autografe în premieră

CORNELIU LEU : „Rănile ostașilor învingători"

Romanul face parte dintr-un ciclu ce descrie **Faptele de arme ale unor civili în secolul războaielor mondiale,** ciclu din care au mai apărut volumele „Ochiu-dracului", „Puterea" și „Patriarhii". Recentul roman își plasează acțiunea în contemporaneitatea construcției socialiste, consemnînd faptele personajelor la vîrsta matură a experienței sociale și politice.

Corneliu Leu

CONSTANTIN PĂUNESCU : „Jocul întru ființă"

Volumul include versuri ce ilustrează ideea că jocul, ca expresie a dimensiunii ludice a ființei, este un miracol al devenirii. Iar poezia, încercînd să lumineze acest miracol, se încumetă întru ființă.

Const. Păunescu

Jurnalul galeriilor

● ILUSTRAȚII DE CARTE la Eforie ● IRINA ASZALOS, la Galateea ● DAN MIHĂLȚEANU, la Căminul Artei

Expoziția **„Ilustrație de carte"**, de la galeria Eforie, reunind 24 de autori, a constituit un model de îmbinare a esteticului cu instructivul, prin prezentarea și cunoașterea „animată" a literaturii, cu precădere a celei contemporane. **Alături de imaginile înaripate ale fanteziei artiștilor, ce descifrează sensul operei unor clasici ca Eminescu (D. Vereș), M. Sadoveanu (Vasile Olac, Adrian Ionescu),** Anton Pann **(Val. Munteanu),** Victor Eftimiu **(Francisc Kalab),** sau al fabulosului basmelor și legendelor populare românești **(Done Stan, Stela Crețu, Adriana Mihăilescu)** sînt larg desfășurate, în imagini grafice, texte semnate de autori de azi, ca Petre Ghelmez **(Constantin Baciu),** Eugen Barbu **(Damian Petrescu),** Traian Oancea **(Doina Botez),** Radu Tudoran **(Romeo Voinescu),** Eduard Nicolau **(Burschi, Gruder),** Ștefan Agopian **(Vasile Kazar) ș.a.** Ceea ce constituie esențialul este diversitatea, diferențierile stilistice ale manierelor artistice ale expozanților. Selecția de lucrări reactualizează interesul pentru valoarea ilustrației ca element educativ, bibliofil și plastic.

La Galateea, **Irina Aszalos** a transformat sticla în obiecte artistice cu forme și volume inedite, unele prelucrînd elemente ale naturii vegetale, altele fiind doar rodul fanteziei iscoditoare și a unor preocupări mai vechi ale artistei privind inovațiile tehnice în prelucrarea sticlei, în spiritul unui stil modern. Obiectele sale, mici ca dimensiuni, au o deosebită atracție. Artista sugerează un stil decorativ, intenționînd o nouă estetică a obiectului destinat ornamentării interioarelor, propunînd soluții de înlocuire a bibeloului figurativ tradițional.

Cu picturile, desenele și fotografiile lui **Dan Mihălțeanu** (Căminul Artei, parter) am asistat la o răsturnare a valorilor tradiționale, la o manieră care s-a desprins din cubism și arta abstractă, pentru a dezvolta experimentul grafic și valențele plastice ale liniei. Construcția, sinteza, sugestia, tendința spre schemă sînt asociate de Mihălțeanu propriilor forme, reinviind un spirit romantic modern.

MIRCEA DEAC

Pe caniculă, un popas odihnitor și instructiv la biblioteca în aer liber din Cișmigiu

Foto : C. ABARBIERIȚEI

Cu Dem Rădulescu despre ROLURI (nu numai) DE VACANȚĂ

— Ca profesor la I.A.T.C., ați încheiat de curînd examenele de admitere. — Da, și sînt bucuros că, din toamnă, voi începe să îndrum a opta promoție de actori. Și, după cum au arătat examenele, se pare că va fi una cu elemente deosebit de dotate. **— Acum, deci, vacanța !** — Dar una activă. Voi termina, alături de Tamara Buciuceanu, filmările la „Primăvara bobocilor", o comedie în regia lui Mircea Moldovan. Și voi începe lucrul la altă peliculă, „Coana Chirița", al cărei scenariu, inspirat din comediile lui Alecsandri, e semnat de colega mea **Draga Olteanu-Matei** care — se putea altfel ? — deține și rolul titular. În regia lui Mircea Drăgan eu voi fi soțul ei, adică Bîrzoi. **— Mai aveți timp să vă gîndiți la stagiunea viitoare ?** — Trebuie să am, întrucît, în afara reluării, la Național, a spectacolului cu „Ploșnița" de Maiakovski, care, spre bucuria mea, se dovedește un succes trainic, am intenția să lucrez mai mult ca regizor — **Aveți proiecte în acest sens ?** — Mi-am propus să montez o celebră comedie interbelică, „Omul cu mîrțoaga" de Gh. Ciprian, precum și o piesă de actualitate, „Paranteze" de Angela Bocancea. Fiind actor și dascăl, totodată, cred că activitatea regizorală, dincolo de cea desfășurată cu studenții, îmi definește și îmi completează personalitatea artistică. Este un mod de exprimare de care simt, din ce în ce mai acut, nevoia.

E. COMARNESCU

CONSEMNĂRI

Un roman al exigenței morale

La capătul lecturii romanului recent apărut, „Colțurile cercului", am reflectat o clipă asupra farmecului acestei cărți. De unde provine neobișnuita ei frumusețe ? Desigur, din privirea inteligentă și ironică a protagonistului scrierii, care scoate la iveală ceea ce-i deopotrivă patetic și ridicol în atît de expresivele peripeții ale destinului său. Bineînțeles, din adevărul și autenticitatea celorlalte personaje, care-i marchează existența aparent lineară și, în fapt, necontenit dramatică. Dar vigoarea romanului izvorăște mai ales din ceea ce spune despre realitate un scriitor care știe să-ți trezească meditația și să te emoționeze alternînd gravitatea cu umorul. N-aș vrea să rezum povestea lui Anton Adam, care într-un moment de cumpănă a vieții se întreabă asupra împlinirilor și eșecurilor sale și încearcă să înțeleagă cum și de ce a învins ori a fost biruit și de ce în atîtea rînduri s-a autoînșelat cu bună știință. Ar fi păcat să restrîng bogăția de sensuri a romanului povestind în cîteva propoziții ezitările lui între două femei care-l atrag și îl neliniștesc fiecare în alt chip și amîndouă îl împiedică să continue un proces de amăgiri și mistificări. De altfel, esențiale în carte sînt tocmai severitatea și temeinicia cu care autorul analizează împrejurările și gîndurile ce însețesc o clarificare amînată, cînd din nevoia de iluzie, cînd din nevoia de luciditate. Și aici cred că se află nervul romanului. În această exigență morală, în această judecată critică asupra unei experiențe de viață, în această loialitate față de noi înșine. Aș spune că volumul „Colțurile cercului" constituie o lecție de curaj despre felul cum trebuie să ne examinăm destinul și să ne recunoaștem răspunderile. O caracteristică a epicii lui B. Elvin mi se pare a fi un surîs uneori deslușit, mai deseori ascuns și care-i un mod de comunicare și de adeziune.

I. D. ȘERBAN

Pe teme: ale asociațiilor de locatari

Cînd prevederile legale nu sînt aplicate întocmai...

Stricta respectare a normelor legale, aplicarea întocmai a prevederilor Statutului asociațiilor de locatari sînt de natură să le asigure comitetelor care acționează în imobilele orașului, administratorilor și desigur fiecărui locatar în parte cadrul necesar desfășurării unei activități fructuoase, unei bune gospodăriri a blocurilor, în condițiile unor cheltuieli cît mai reduse, menținerii unui climat de ordine și disciplină civică, de bună înțelegere și vecinătate.

Dar, deși statutul prevede clar faptul că adunările generale se țin anual, în primul trimestru, alegerea organelor conducătoare făcîndu-se o dată la doi ani, asociația locatarilor din str. Postăvarului nr. 22, bl. 12, nu a mai ținut nici o adunare de patru ani. Fără nici o justificare, în această perioadă a fost numită ca administrator o persoană care nu locuiește în blocul respectiv, contrar prevederilor legale, astfel că cel ce ar fi trebuit să fie primul gospodar își face apariția, în blocul 12, la mari intervale de timp, neavînd cine să se ocupe de buna gospodărire a părților comune. Mai mult, administratorul încasează de la locatari diferite sume, fără a justifica necesitatea achitării acestora. Și cum faptele la care ne-am referit — semnalate de zece dintre locatarii blocului — s-au dovedit pe deplin întemeiate Consiliul popular al sectorului 3 a dispus convocarea unei adunări generale în vederea adoptării de hotăriri pentru lichidarea actualei stări de fapt și pentru prevenirea altor neregului.

Un alt fapt edificator. În blocul nr. 10 din aleea Barajul Lotrului nr. 10 se înregistrase cu ani în urmă un important prejudiciu, datorat modului în care Vasile Demetrescu „administra" gestiunea asociației. Cazul, ajuns în justiție, a evidențiat, totodată, vina fostului președinte al comitetului, Constantin Sulu. Or, tocmai acest fost președinte a fost desemnat ca... administrator. Acum, mulți dintre locatari sînt nemulțumiți de faptul că nu se înlocuiesc la timp geamurile sparte, că nu s-au luat măsuri pentru reducerea consumului de energie electrică (becurile ard toată noaptea pe scări), că spațiul verde este neîngrijit, că se fac chete sub pretextul că e nevoie de bani necontabilizați pentru cheltuieli... „ocazionale". Și toate acestea se petrec de luni de zile, deși Consiliul popular al sectorului 3 îl avertizase pe actualul președinte, Ion Gavra, în legătură cu necesitatea înlocuirii administratorului, implicit a respectării disciplinei financiare, a inițierii unor acțiuni de bună gospodărire a imobilului. Sperăm că recenta intervenție a consiliului popular nu va rămîne fără efect, pentru ca și în acest bloc să se desfășoare o activitate corespunzătoare intereselor comune ale asociației în ansamblul ei, în spiritul prevederilor cuprinse în actele normative.

Nerespectîndu-se prevederile legale privind calculul cotelor de întreținere, în asociația locatarilor din bd. Leontin Sălăjan nr. 5 A, bl. M-5, unii dintre locatari, Gheorghe Vasile, s-a adresat organelor de justiție pentru a i se restitui sumele încasate în plus de către administrator. Lui Gheorghe Vasile i se calculase plata întreținerii liftului nu în conformitate cu cota parte indiviză de proprietate, cum e firesc, ci după numărul de persoane. Desigur, instanța de judecată a hotărît ca asociația să-i înapoieze sumele încasate ilegal, timp de aproape doi ani.

Deși nimeni nu mai poate invoca necunoașterea prevederilor legale referitoare la spălătoriile și uscătoriile blocului, continuă să ne parvină sesizări în legătură cu ocuparea abuzivă a acestora, fie de către unii dintre locatari, fie chiar de către unele comitete ale asociațiilor. Blocul B-20 din str. Pescărușului nr. 2, de pildă, are la parter două încăperi care, prin construcție, au destinația de uscătorii pentru rufe. Dar, pînă de curînd, ambele erau folosite în alte scopuri. Prima dintre ele, prin intervenția ICRAL „Folsor" a fost deja eliberată de familia Rîmbu, care o transformase în cămară proprie. Cea de a doua, ne promite aceeași ICRAL, va fi eliberată de către administrația blocului, putîndu-se folosi spațiul respectiv ca uscătorie. Este o intervenție oportună pentru ca locatarii să nu mai fie nevoiți să-și usuce rufele prin casă sau pe balcon.

O situație asemănătoare întîlnim în blocul A-8 din str. Dolcești nr. 8. Prin intervenția ICRAL „Vitan". Gheorghe Toader și Gheorghe Pîrlea, cei care își însușiseră fără nici un drept uscătoria blocului, au fost somați să o pună la dispoziția tuturor locatarilor.

Un alt gen de abuzuri, care împietează asupra esteticii străzii, comit unii dintre locatarii blocurilor V-10, V-11, V-12 și V-13 din intrarea Odobești. Spațiul verde existent în perimetrul amintit a fost parcelat și îngrădit cu tot felul de țevi, bare metalice și sîrme, scînduri sau crengi. Ba, mai mult, unii și-au amenajat și barăci și chiar cotețe de păsări. Iată de ce, nu mai puțin de 18 locatari contravenienți au fost, de curînd, somați, în spiritul Legii 10/1982, să desființeze gardurile improvizate și celelalte amenajări, pentru ca spațiul respectiv să aibă un aspect într-adevăr civilizat, plăcut.

Exemplele de pînă acum sînt doar cîteva din multele ce relevă neajunsuri care, încă, din păcate, se mai manifestă în unele asociații de locatari. Ele sînt, după cum am văzut, consecințe directe ale încălcării actelor normative, și tocmai de aceea insistăm asupra oportunității întăririi climatului de responsabilitate, de înțelegere deplină a principiilor autogestiunii și autoconducerii, cunoscut fiind faptul că locatarii înșiși pot și trebuie să-și rezolve problemele în cadrul legal instituționalizat.

Maria RĂDULESCU
Eugen EFTIMIU

INFORMAȚIA publicitate

Schimburi de locuință

GARSONIERĂ Calea Moșilor, etaj I, pentru similar central. Tel. 33.15.54. (1461)

CINCI camere I, pentru două apartamente cu două-trei camere. 73.50.09. (1620)

SCHIMB apartament 3 camere, pentru garsonieră zona Stadion 23 August sau Soculul. Tel. 29.43.48 după ora 19. (2007)

GARSONIERĂ confort I, Bd. 1 Decembrie 1918 (Macaralei), etaj 10, pentru garsonieră confort I. 74.54.07. (1962)

SCHIMB apartament 3 camere, confort I, decomandat, Șos. Giurgiului pentru două camere sau garsonieră sectorul 2. Tel. 86.77.60.

DOUĂ camere decomandate I, Ozana, pentru garsonieră dublă, central. 30.91.95. (1766)

SCHIMB garsonieră conf. I, pentru garsonieră conf. II. Tel. 60.69.92. (2645)

SCHIMB apartament cu 3 camere, conf. I, etaj 4, pentru două garsoniere conf. I. Tel. 45.55.25, ora 7—22 ; 46.33.43, ora 18. (8083)

APARTAMENT 3 camere conf. I, decomandate, Armata Poporului, cu două camere curte, dependințe și garsonieră conf. I, etaj inferior, zona Floreasca, Ștefan cel Mare, Moșilor. Tel. 71.55.60. (2912)

CAMERE 10 și 6 mp, chicinetă, etaj 7, fără lift, ultracentral, pentru garsonieră I. Tel. 83.18.13. (3177)

APARTAMENT două camere conf. I, cu 3 sau 4 decomandate, alt apartament conf. 3 cu garsonieră. Tel. 48.21.64.

SCHIMB apartament două camere, conf. 2 zona Vitan, cu apartament conf. 1 sau două camere. 21.41.59. (2491)

SCHIMB garsonieră dublă, ultracentral, conf. I sporit, pentru garsonieră conf. 1, central, semicentral. Tel. 14.93.33. (2449)

SCHIMB apartament 3 camere, conf. I, parter, Șos. Sălaj, bloc sau pentru două-trei camere, decomandate, sectorul 4-5. Tel. 35.74.24. (2426)

TIMIȘOARA — schimb urgent garsonieră cu similar București. Tel. 22.16.07. (2202)

BULEVARDUL Muncii — Stadion, 3 camere conf. I, parchet, pentru 4 camere decomandate, semicentral, prefer zonele: Floreasca, Ștefan cel Mare, 1 Mai, Titulescu, Banu Manta sau zone apropiate. Tel. 21.86.74 după ora 18. (2241)

Închirieri

OFER ultracentral cameră, mică, la student, termen lung, gaze, acces baie. Tel. 59.24.38.

OFER apartament nemobilat, Militari, preferabil chirie anticipat un an. Tel. 68.73.16.

CAUT cameră de închiriat condiții bloc. Tel. 23.83.34. (1568)

TINĂRĂ încadrată caut garsonieră sau cameră mobilată, central. 16.57.10. (1367)

TINERI nefumători dorim apartament două camere sau garsonieră. Tel. 49.34.21, orele 9-13.

TINERI căsătoriți căutăm garsonieră termen 2 ani, zona Titulescu, Turda, Cringași, Obor. Tel. 66.74.39. (2111)

ÎNCHIRIEZ cameră la două tinere încadrate, str. Costache Marinescu nr. 26 — Basarab, intrare prin Griviței.

CAUT garsonieră sau cameră cu bucătărie, nemobilate, termen lung, zona Pantelimon, Iancului, Vatra Luminoasă. Tel. 46.68.83.

OFER cameră mobilată Drumul Taberei, bloc, unui student, încadrat. 45.34.94. (1909)

TINERI căsătoriți căutăm apartament două camere (semi) nemobilat, termen lung. Tel. 69.51.87. (1907)

TINERI căsătoriți dorim locuință, termen lung. Tel. 78.78.17.

PRIMESC în gazdă două fete, zona Pantelimon — Socului (condiții bloc). Tel. 27.22.62.

CAUT garsonieră mobilată (apartament) Bd. Iosip Broz Tito, Sălăjan. 10.89.81. (4059)

STUDENTĂ Universitate caut garsonieră (ne) mobilată. Tel. 11.83.05. (2545)

STUDENT seral închiriez garsonieră mobilată (telefon) centru, Drumul Taberei, zonă metrou. Tel. 80.41.42 după 17. (2893)

CENTRAL garsonieră, intrare separată, ofer la studentă sau încadrată. 20.22.04. (4056)

OFER cameră mobilată, gaze sobă, Mircea Zorileanu 58 Parcul Domeniilor. (4780)

CAUT garsonieră (cameră) mobilată, central, Tel. 73.69.72 între orele 10—17. (2205)

INGINER caut garsonieră, cameră cu intrare separată. Tel. 22.16.07. (2203)

STUDENT caut garsonieră eventual două camere Tel. 67.90.57, orele 18-20. (193)

CAUT garsonieră sau apartament mic, două camere, central, cu telefon, pe termen lung. Tel. 65.47.77. (2295)

OFER cameră mobilată, acces, condiții bloc, Drumul Taberei. 77.40.31. (2141)

DE închiriat sezon estival, apartament Predeal. Tel. 920/14814.

ÎNCHIRIEZ garsonieră semimobilată. Tel. 75.98 60. (2506)

ÎNCHIRIEZ două camere (ne) mobilate, studenți, medici stagiari, metrou Sălăjan, chiria anticipat. Tel. 73.73.87. (2428)

Vînzări

OLACIT — Club piese originale, garanție, consum redus. Aștept provincia. 50.85.00. (1580)

VÎND Dacia 1300 rulaj 40000 km, ținută garaj. Tel. 16.95.96, după orele 17. (1566)

VÎND Dacia 1300 nouă, pian Blutner perfect. Tel. permanent 59.70.59.

DACIA 1300/55000 km, fabricație 1981. Tel. 27.17.72 după ora 16.

VÎND Trabant 601. Tel. 79.73.39. (2123)

VÎND Dacia 1300, 73000 km. Tel. 68.96.60. (2096)

VÎND Fiat 850 ținută garaj, stare excepțională, motor nou și piese de schimb. Tel. 58.36.65. (1944)

LADA 1200 albă, fabricație 1978, 9000 km, excepțională. Tel. 14.24.02. (1913)

DACIA 1100 excepțională, set, piese schimb. Aștept provincia, Mobra. Tel. 63.02.38.

CASĂ, singur curte, lemne, central, posibilități garaj. Tel. 10.03.08.

CASĂ singur curte, două camere, bucătărie, baie, lemne, zona Piața Galați. Tel. 11.35.94. (1582)

VÎND apartament vilă, hol, două, gaze calorifer, central, liberabil prin schimb chirie similar. Tel. 41.37.91.

CENTRAL, apartament liber, autorizație, două camere, hol, baie, bucătărie, pivniță, singur curte, parter, lemne. 14.33.29. (1481)

LIBER apartament două camere, conf. I, et. III, Drumul Taberei și Galle excepțional. Tel. 45.52.98. (1455)

APARTAMENT etaj II, două camere decomandate, lîngă stadion 23 August, convenabil. Tel. 44.08.72 orele 8-21.

VÎND apartament 3 camere, Volkswagen 1200, caroserie, motor 34 CP, diverse piese. 77.79.27. (2051)

VINDEM garsonieră mobilată, liberă. Tel. 21.45.04. (2043)

VÎND convenabil garsonieră II, liberă. Tel. 84.76.93 ; 30.52.68. (1867)

VÎND apartament 3 camere, conf. I, zona Militari. Tel. 69.45.44.

VÎND cameră, bibliotecă, Chipendalle. Tel. 27.04.96 orele 18. (1847)

VÎND apartament 3 camere Calea Griviței, liber imediat. Tel. 68.52.45. (4020)

VÎND apartament două camere Berceni — Metalurgiei. Tel. 42.08.87

VÎND urgent motoriciclu invalizi în stare bună. Tel. 30.83.74.

CONVENABIL, încălțăminte damă 40—41, paltoane măsura 48, covor iută. Tel. 79.47.96

BUTELIE, ceas voiaj, ventilator deosebit, taburet piele oriental Tel. 31.71.63. (1655)

VIDEO Sharp sigilat cineproiector, aparat filmat Zoom filme Tel. 53.93.14. (1458)

VÎND mobilă. Adresați tel 50.11.23. (2098)

VÎND radiocasetofon Akai AJ. 525 Super GX 75.83.32. (2095)

BIBLIOTECĂ, mochete, televizor, picup, casetofon, diverse. Tel. 46.25.66. (2033)

VÎND șifonier, studio, toaletă, dulapuri bucătărie, sobă motorină, televizor Record. Tel. 20.79.85. (7939)

AMPLIFICATOR și boxe Akai, căști Koss, noi, urgent. Tel. 42.59.66.

VÎND dormitor complet panel, cameră studio Lengyel, șifonier, Tel. 16.82.97. (1939)

VÎND mobilier divers, mașină de cusut, frigider, veselă. Tel. 21.75.30. (1924)

HAINĂ antilopă damă măsura 46, casetofon, picup, plăci, cabană mică, aparat auditiv. Tel. 10.60.78. (1839)

VÎND (predau contract) apartament 3 camere, etaj I, conf. II, Giurgiului (Luică). Tel. 68.89.33 ; 68.11.71. (3893)

PREDAU contract apartament două camere, decomandate, liber, cartier Polivalentă. Tel. 75.20.46. (4788)

PREDAU contract garsonieră I. Preiau contract apartament două camere sau garsonieră. 82.34.93. (2091)

VÎND (predau contract) apartament două camere fără balcon, etaj 1, bloc cu 4 niveluri, Policlinica Titan. Tel. 86.25.57. (1650)

VÎND Dacia 1300 stare perfectă. Tel. 80.31.57. (2133)

VÎND Trabant Hycomat an fabricație 1977, stare excepțională. Tel. 88.38.94. (2917)

VÎND Lada 1500 albă cu 32000 km. Tel. 31.76.97. (3310)

VÎND Lada 1200 S, stare excepțională, Tel. 60.08.15. (4115)

VÎND convenabil Dacia 1310 îmbunătățită tip 1978, video Beta. Tel. 13.90.68. (5882)

VÎND apartament două camere, decomandate, etaj 4, Drumul Taberei. Tel. 78.93.77. (2740)

VÎND apartament două camere, confort 2, foarte convenabil. Tel. 44.00.04. (2726)

DOMENII 3 camere tot confortul la curte, garaj, vie. Str. Aviator Fuică Vasile 48. 65.71.14.

APARAT mărit Krokus, aparat proiecție 8 mm cu filme, mașinuță radiocomandă, uscător, diverse foto. Tel. 46.39 75. (1027)

APARTAMENT două camere comandate, dependințe, Podul Mărășești — Budapesta, microcentrală gaze, frigider auto. 75.33.44.

CASĂ la curte 4 camere central, confortabilă, convenabil liberă, în diviziune, posibilitate garaj, autorizație. Tel. 23.67.18.

VÎND garsonieră confort I, achitat 50%, zona Patinoar 23 August. Tel 48.15.65 ; 44.23.37.

GARSONIERĂ. Volkswagen 1200, bicicletă Diamant, cauciucuri noi sport aragaz voiaj diverse piese. Tel. 82.90.58 (3333)

SLĂNIC — Prahova vînd casă și lucruri casnice Tel. 31.71.25.

VÎND apartament în vilă parter, curte, încălzire lemne, garaj. Tel. 35 66.12 după ora 18. (3210)

VÎND urgent, foarte convenabil, apartament 3 camere, etajul 8, Drumul Taberei. 77.58.28 ; 31.65.45. (3178)

VÎND apartament 3 camere, bloc, parchet, dependințe, două balcoane, liber, convenabil. Tel. 62.55.34. (5883)

VÎND liberă garsonieră 2, Piața Moghioroș, îmbunătățiri. Tel. 45.80.91. (3772)

BENZI, casete pentru învățat limbi străine fără profesor (engleză, germană, franceză). Vînd televizor Lux. 82.91.50. (2627)

PLANȘETĂ tren electric, stație 2×20 W, diverse piese. Tel. 85.61.00. (706)

CEAS Citizen nou, aurit, ultimul model. Tel. 14.88.39. (2890)

VÎND studio pat cu ladă, plăpumi. Tel. 61.59.34. (3575)

COMBINĂ Hitachi 2× 50 W, sufragerie stil, minicalculator științific, covoare, bibelouri, diverse casnice. 83.07.39.

VÎND radiocasetofon dublu Brentwood, Dacia 1300, motor nou cota I-a. Tel. 23.56.35. (3367)

VÎND acordeon Hohner 120 și 80 basi. Tel. 20.20.16. (3216)

VÎND strung MB Special, pentru piese de serie. 50.06.77 după ora 18. (3201)

VÎND convenabil canapea, două fotolii, bufete, scaune, masă, covoare, toaletă marmură, noptiere stil francez, sufragerie, note pian, diverse. Tel. 21.10.37. (5301)

CEDEZ contract apartament 3 camere Drumul Taberei și vînd apartament două camere, central, vilă. Tel. 71.97.06. (3179)

PREDAU contract garsonieră I, zona Militari. Preiau contract similar Rahova. 71.17.32.

VÎND (predau contract) apartament două camere, decomandate, Piața Pantelimon colț cu Socului, bloc 51, et. 7. Tel. 23.42.60 după ora 17. (3335)

CEDEZ contract garsonieră confort I, etaj 3, Militari. Tel. 60.89.81.

VÎND Dacia 1300 perfectă, ataș barcă. Cumpăr motocicletă Simson, Iawa, stare ireproșabilă deosebită. Tel. 81.73.07. (2236)

VÎND Dacia 1100, perfectă stare, piese de schimb. Tel. 17.57.08.

VÎND Dacia 1100. Tel. 74.29.11. (2244)

DACIA 1300, 24000 km, 1981, cu casetofon și sonerie muzicală, bibliotecă Nadia, șifonier, studio, recamier, fotolii cu măsuță. Tel. 76.31.81 orele 18-22.

VÎND Skoda 1000 MB (motorul, tinichigeria, suspensia reparate). Tel. 29.39.05. (2351)

MOSKVICI 408, stare bună, convenabil. Tel. 45.00.44. (2310)

VÎND autoturism ARO 244—243 Diesel (cu motor Brașov). Tel. 33.86.06. (2283)

VÎND Dacia 1300 perfectă stare, motor Skoda MB 1000, porți, uși, feresire, marchiză, rulouri Tel. 53.13.53.

VÎND garsonieră conf. I, achitată, cartier Rahova. 76.34.21.

VÎND convenabil apartament două camere, conf. I, etaj I. Tel. 23.33.90 ; 23.61.59. (2187)

VÎND (predau contract) apartament două camere, conf. 2, etaj 9, Șos. Giurgiului. Tel. 85.30.42. (2170)

VÎND convenabil apartament 4 camere Militari, construit 1981. Tel. 69.92.99. (2168)

VÎND casă singur curte, 4 camere, garaj dublu, pivniță betonată, butelie aragaz. Tel. 23.55.48. (2161)

VÎND apartament 3 camere, Lujerului — Militari ; mașină de tors. Tel. 61.67.91. (2159)

VÎND apartament două camere, conf. I, parter, Berceni. Tel. 66.55.32. (2505)

GARSONIERĂ conf. I, Vatra Luminoasă, vînd urgent. Tel. 22.16.35. (2500)

VÎND garsonieră confort I. Tel. 73.77.13.

VÎND casă din cărămidă, singur curte, vie și pomi fructiferi, liberă, Băneasa, și motocicletă CZ. 175 Sport. 66.78.13. (2452)

GARSONIERA conf. I, etaj 5, Mihai Bravu. Tel. 47.14.96. (2394)

VÎND mobilă sufragerie, dormitor, bucătărie. Tel. 89.58.59. (2195)

VÎND motocicletă CZ. 250 cmc. Tel. 55.06.28.

VÎND fotolii noi, recamier, studio și diverse obiecte. Tel. 26.24.25.

VÎND urgent pian coadă scurtă, stare bună, convenabil. Tel. 16.49.10. (2381)

VÎND televizor Operă în stare foarte bună. Tel. 13.71.30. (2341)

VÎND radiocasetofon stereo Sharp GF. 6060/H automatic APSS, Mobra Super. Tel. 81.41.18, ora 18. (2999)

PREDAU foarte convenabil apartament două camere, etaj 4, zona Piața L. Sălăjan. Eventual preiau 3 camere. Vînd autoturism Oltcit Club zero km. Tel. 73.72.59. (2289)

VÎND (predau contract) două camere libere convenabil, cartier Sălaj. Tel. 80.46.00, după ora 17. (2471)

PREDAU contract apartament două camere, achitat 50%. Tel. 47.17.31. (2157)

PREDAU contract apartament două camere. Berceni — Olteniței achitat 40%. Tel. 47.29.59. (2164)

PREDAU contract apartament 3 camere, decomandate. Big — Berceni. Tel. 76.03.17 ; 75.96.78. (2221)

CONVENABIL apartament două camere, decomandate, achitat, str. Lucică. Tel. 86.80.86, după ora 16. (6058)

VÎND — predau contract apartament două camere, etaj 10, Pantelimon. Tel. 28.26.19.

Cumpărări

CUMPĂR sobă petrol, stare perfectă. Tel. 17.23.01. (2408)

AUTOMOBIL sport, două locuri, anii 1936—1960, eventual defect. Tel. 75.62.47. (2634)

CUMPĂR Ford Taunus 1600 XL sau GXL, fabricație 1980—1983, complet original. Tel. 77.79.83, după ora 18.

Legitimații declarate nule prin pierdere

pe numele : Pîrva Maria, Stănică Marin, Tudose C. Victor, Gordaș Daniel, Cornea Haralambie, Iancu Gheorghe, Drăgoi I. Gheorghe, Grozavu Vasile, Bîrsan Cristina, Nicolae Nicolae, Bunea Ilie, Florescu Ion, Popescu Viorica, Zaharia Maria, Neagu Marian, Moldoveanu Florea, Andrei Vasilica, Budui Lenuța, Savă Nicolae, Nițan Constantin, Cîrjaru Nicolae, Mihai Anica, Predoi Clavia, Ursache Sorinel, Asandei Vasile, Marin Jean, Pîrvan Ecaterina, Răducanu Valentin, Marin Maria, Stoica Gheorghe, Lazăr Georgeta Mariana, Bibicu Luța, Nicolae Florina, Ștefan Marian, Dodoc Doina, Costache Vasilica, Preda Marin, Stancutu Marin, Petianu Cezar, Anica Pop, Neagoe Ana, Mierloiu Eugen, Georgescu Constanța, Căploiu Nicolae, Radu Ion, Hlușcu Gabriel, Amet Metin, Preda Tudor, Luca Ioan, Leonat Dumitru, Crunțeanu Ion, Găleteanu Marin, Bogdan Rodica, Delenescu Maria, Dobre Mariana, Udrea Ionel Emilian, Ciocirlan Costel, Pîslaru Cristian-Eugen, Petrov Nicolae, Negoiță Vasilichia, Burcea Ion, Șerban Elena, Borondel Iuliana, Simionescu Gheorghe, Marin Virginia, Diujanschi Profira, Ilie Cornel, Ion Viorel, Mocanu Anghel, Iordache Andrei, Urzică Stelică, Ștefănescu Adrian, Curt Dumitru, Racnici Tinca, Iorga Radu, Vișteanu Ioan, Cicea Ștefan.

Decese

SOȚUL Butuman Constantin împreună cu copiii și nepoții anunță încetarea din viață a soției, mamei și bunicii lor GEORGETA. Înmormîntarea va avea loc duminică. Relații la tel. 48.37.62.

COLEGII sînt alături de inginerul Butuman Marian în dureroasa încercare prilejuită de decesul mamei sale.

EXPRIMĂM tristețea trecerii unui an de la despărțirea de prietenul drag, preotul NICOLAE PÎSLARU. Familia Gabriel Vlad. (1996)

Sport

Sportivi români în întreceri internaționale

ÎN ZIUA A II-a a Campionatelor balcanice de tir, care se desfășoară la Zenica (Iugoslavia), reprezentanții noștri au cucerit două noi titluri. **Paul Gruia** în proba de pușcă liberă 60 f.c. rezervată seniorilor (cu 596 p), iar **echipa de seniori** s-a clasat pe primul loc în aceeași probă (1783 p — nou record balcanic).

ÎN CADRUL CAMPIONATELOR EUROPENE de baschet rezervate echipelor de cadete, care au loc la Tuzla (Iugoslavia), **reprezentativa României a întrecut cu 88—42 (50—28) formația Olandei. Astăzi, tinerele noastre baschetbaliste susțin întîlnirea decisivă pentru desemnarea ocupantei locului 5 (cu învingătoarea meciului Bulgaria — Franța).**

CÎȘTIGÎND și partida programată în runda a 10-a (cu cehoslovacul Blatny), **Constantin Ionescu** se menține pe locul 2 (cu 6,5 p; după sovieticul Serghei Smaghin — 7 p) în clasamentul turneului internațional masculin de șah de la Nalenchowe (Polonia).

PE LOCUL 2 s-a clasat și **Mircea Pavlov** (cu 8 p; la egalitate cu iugoslavul Lalici) la turneul internațional masculin de șah desfășurat la Pleven (Bulgaria). Cîștigător — maestrul bulgar Krum Gheorghiev — cu 9 p din 13 posibile.

ÎNTR-O PARTIDĂ amicală de fotbal, desfășurată la Varșovia, selecționatele de juniori II ale **Poloniei** și **României** au terminat la egalitate: 0—0.

ÎN TURNEUL INTERNAȚIONAL de tenis de la Budapesta, **Mihai Vanță** l-a învins cu 6—4, 3—6, 6—1 pe Guti (Ungaria).

Azi, pe stadionul Progresul

Meciurile finale din „Cupa Municipiului București" la fotbal

Astăzi după-amiază, cu începere de la ora 16, pe stadionul Progresul se va desfășura ultimul cuplaj din cadrul „Cupei Municipiului București" la fotbal. Mai exact, vor fi desemnate laureatele celei de-a 19-a ediții a tradiționalei competiții premergătoare deschiderii noului sezon oficial intern.

În prima partidă, își vor disputa „finala mică" învinsele de joi, Sportul studențesc și Automatica. Sîntem convinși că echipa din „Regie" va aborda această întîlnire cu mai multă atenție, avertizată fiind și de elanul cu care au jucat partenerii lor de azi în confruntarea precedentă...

„Finala mare" se anunță deosebit de promițătoare, ținînd seama de tradiționala rivalitate sportivă existentă între Progresul Vulcan și Rapid. Cu atît mai mult cu cît, așa cum a evoluat în meciul precedent, noua formație a Progresului Vulcan pare decisă să revină în eșalonul atît de mult dorit de fidelii ei suporteri — cei ai divizionarelor A. Cît îi privește pe giulești, sperăm ca ei să ne convingă că pot juca mult mai bine decît au făcut-o joi...

Reamintim că în caz de egalitate departajarea se face prin executarea de lovituri de la 11 metri.

Din jurul ringului

● **În aceste zile, la federația de specialitate sosesc noi confirmări de participare la cea de a III-a ediție a campionatelor mondiale de tineret care, după cum se știe, vor avea loc la București în perioada 1—8 septembrie. Pînă în momentul de față pe tabelul participantelor figurează 34 de țări (de pe toate cele 5 continente). Ultimele înscrise: Egiptul, Uganda, Iugoslavia, Irakul, Pakistanul, Porto Rico, Spania și Venezuela. Lotul nostru reprezentativ susține — în aceste zile — în R.P. Mongolă și Ungaria importante teste după care va căpăta contur echipa celor „12" pugiliști care ne vor reprezenta în întrecerea mondială.**

● **Un lot de 14 boxeri egipteni (seniori și juniori) va susține două întîlniri în țara noastră. Prima, la 1 august, la Sf. Gheorghe, iar cea de a doua la 3 august, la Mediaș în compania unor selecționate de tineret și juniori ale țării noastre.**

● **Luna viitoare, în Bulgaria (orașul nu a fost încă desemnat) va avea loc „Balcaniada" de seniori. România va prezenta o echipă completă, între cei care se pregătesc aflîndu-se R. Nistor, Fl. Vasile, D. Lugigan, Fl. Tîrcomnicu, D. Răcaru, Gh. Preda.**

● **La Măcin s-a disputat cea de a XII-a ediție a competiției pugilistice „Gongul cetății Arubium", întrecere care a reunit (în cadrul a 8 gale) 119 boxeri reprezentînd 22 de cluburi și asociații din țară. Între participante s-a numărat și Steaua cu 10 sportivi dintre care 5 au reușit să cucerească locul I la categoriile respective de greutate. Este vorba de C. Bîtcă, V. Mihăilă, C. Stancu, D. Senciuc și M. Paisz. Ca delegat general a funcționat arbitrul A.I.B.A., Petre Epureanu.**

● **Unul dintre cele mai puternice turnee anuale care se organizează în țara noastră este „Memorialul Ion Covaci", ajuns la cea de a XII-a ediție. Întrecerea, cu peste 100 pugiliști va avea loc în perioada 5—11 august la Brăila cu boxeri (seniori) de la toate cluburile și asociațiile sportive din țară.**

Azi și mîine

Într-o săptămînă internațională cu un atlet înălțat la șase metri, cu doi demifondiști alergînd sub „trei treizeci" pe 1500, cu un ciclist cîștigînd a cincea oară Turul Franței (ceva mai bogată și mai îngrijită rubrica de sport a „Albumului duminical") — evenimentul nostru sportiv a fost biruința pușlanilor români la europenele de ping-pong, ca să spunem așa, cum am apucat din copilărie. Iar fremătăm, iar sperăm, iar ne întrebăm: ce vor face mai departe? E tipul de victorie care îngrijorează pe cît bucură. Sport minor ani de zile, ping-pong-ul e azi • disciplină de anvergură cîștigînd, prin evoluția tehnică și chiar atletică pe care a impus-o, • dimensiune de mare spectacol. Cine a văzut cît de cît cum joacă azi campionii tenisului de masă • minge de-a lor, nu poate să nu se gîndească la extraordinarele energii numite Borg, McEnroe și ceilalți. S-a zis că Borg, cu stilul lui, a transformat terenul de tenis, într-o masă de ping-pong. Nu e exagerat deci să scriem că azi ping-pong-ul cere și ei ceva din forța și dezinvoltura tenismanilor de cîmp. Atacul și apărarea, puterea loviturilor, adîncimea și finețea lor, mișcarea, toate amănuntele care altădată nu-l ridicau în ochii mulțimii la mai mult de a fi un sport agreabil și la îndemînă, au căpătat • amploare, • vigoare, • complicație demne de toate disciplinele serioase, acelea unde, cum se zice, „nu te mai joci"... La ora cînd cîștigătorul de seniori al Wimbledonului e mai tînăr decît învingătorul din turneul de juniori (!) — nu sîntem deloc părinți prea anxioși cînd ne întrebăm cum vor răzbi acești cadeți, cadete și juniori, mai departe, în competițiile viitoare. Căci avem tradiție în tenisul de masă. Avem • tradiție a talentelor tinere, a înzestrării naturale în nenumărate discipline. Dar avem, și asta e adevărat, „• tradiție" și în a le pierde.

Mă uit la lupte, la haltere, la baschet, (senzațională partida cadetelor noastre în fața campioanelor sovietice, în care, la pauză, conduc cu 33:18, pentru a pierde cu doar două coșuri!), la atletism: ce va însemna mîine Marieta Ilcu, 6,80 la lungime, azi, înaintea lui Vali Ionescu? Ce va însemna Alina Astafei, azi la 1,89, record de junioare I—II la înălțime? Ce va însemna Daniela Costian cu 67,54 la disc?... Vă mai aduceți aminte de • echipă cu Suciu și Adamache în poartă, cu Neșu, Matei și Voinea, cu Dumitriu II și Jamaischi?... Mamă, ce băieți se adunaseră acolo... I li zicea chiar așa: „Viitorul"... Chiar, cum au pierdut ei noștri, în „Cupa Prietenia", tocmai la polonezii aceia învinși atît de sever de bulgari și cehi?

RADU COSAȘU

Aflăm de la I. C. V. L.

A început contractarea de apartamente proprietate personală la unele blocuri noi din zonele Teiul Doamnei, Colentina-Parc (sectorul 2), Mihai Bravu — Baba Novac (sectorul 3), Parcul Tineretului și Olteniței — Orășelul copiilor (sectorul 4), Rahova — Sebastian — Soldat Croitoru (sectorul 5) și Ghencea — Compozitorilor, Cringași — Podul Grant (sectorul 6). Totodată, se contractează și apartamente în care beneficiarii se vor putea muta imediat după contractare sau într-o lună-două, după aceasta.

Opțiunile în vederea contractării se fac direct de către cei interesați la sediul ICVL, în str. Edgar Quinet nr. 8 (lîngă Universitate), etajele I și III, unde sînt afișate listele, planșele de orientare în zonă și schițe privind forma apartamentelor. Repartițiile se eliberează în baza solicitărilor scrise din partea întreprinderilor. Pentru pensionari, repartițiile se transmit la consiliile populare ale sectoarelor unde aceștia își au domiciliul permanent. De reținut că aceste apartamente pot fi obținute de oricare om al muncii ori pensionari din municipiul București, indiferent de unitatea în care lucrează ori sectorul în care domiciliază, cu respectarea prevederilor legii.

Se poate acorda credit și pentru avans sau completarea avansului după caz, de către Centrul CEC care funcționează tot în sediul ICVL, la etajul II.

Credite se acordă și cetățenilor care doresc să cumpere locuințele pe care le dețin cu chirie. Cererile pot fi depuse la etajul II, camera 11, unde se primesc și unele informații despre avantajele privind reducerea prețului în raport de nivel și vechimea imobilului.

De asemenea, ICVL ne precizează că de la 1 noiembrie 1984, dobînda la banii împrumutați pentru avans este de 6% în loc de 8% cît era pînă la acea dată, iar pentru creditul pe termen lung, la sumele ce depășesc 50 000 lei, dobînda este de 5% și nu de 6% cît era pînă la aceeași dată.

Cetățenii români, deținători de valută, pot achita prețul sau o parte din prețul apartamentului pe care doresc să-l contracteze în valută. (Informații la etajul II, camera 9.)

Unele informații pot fi solicitate și prin telefon: pentru contractare 14.47.62 și 14.68.78: pentru vînzare de locuințe din fondul de stat 14.00.05; pentru contractare cu plata în valută 14.56.95.

Programul de lucru pentru activitatea de contractare și acordare a creditelor este următorul: luni, marți și joi între orele 7,30 și 18; miercuri și vineri între orele 7,30 și 16; simbătă între orele 7,30 și 12,30.

SUCURSALA DE ECONOMII A MUNICIPIULUI BUCUREȘTI face cunoscut celor interesați că în luna iulie 1985 vor avea loc următoarele trageri la sorți:

— Luni 29 iulie 1985 orele 16,30 tragerile la sorți pentru trimestrul II 1985 a libretelor de economii cu dobîndă și cîștiguri în autoturisme emise de unitățile CEC din municipiul București;

— a libretelor de economii pentru construirea de locuințe a libretelor de economii pentru turism și a libretelor de economii cu cîștiguri în materiale de construcții;

— miercuri 31 iulie 1985 orele 16,30 tragerea la sorți pentru trimestrul II 1985 a libretelor de economii cu dobîndă și cîștiguri în autoturisme, emise de unitățile CEC din țară și tragerea la sorți a obligațiunilor CEC cu cîștiguri pentru luna iulie 1985.

Tragerile la sorți vor avea loc în sala Casei de cultură „Petőfi Sandor" din str. Ion Zalomit nr. 6, sector 1.

Toți cei interesați sînt invitați să participe la aceste trageri la sorți.

S-a stabilit programul turului diviziei A la fotbal

A fost definitivat programul turului noii ediții a campionatului diviziei A de fotbal. În prima etapă, care va avea loc pe 4 august, în Capitală sînt programate meciurile: Steaua — Corvinul, Sportul studențesc — F.C. Bihor și Victoria (denumire sub care va juca noua promovată Dinamo Victoria) — **Universitatea Craiova. Dinamo** evoluează în deplasare, cu **S.C. Bacău**, iar **Rapid** — la **„U" Cluj-Napoca.**

Prima etapă „interbucureșteană" se va desfășura la 18 august, cînd sînt programate partidele Steaua — Dinamo și Sportul studențesc — Victoria, iar următoarele la: 22 septembrie (Dinamo — Victoria și Rapid — Steaua), 5 octombrie (Dinamo — Rapid și Steaua — Sportul studențesc), 27 octombrie (Victoria — Steaua și Sportul studențesc — Rapid), 20 noiembrie (Rapid — Victoria și Sportul studențesc — Dinamo). Ultima etapă se va desfășura pe 7/8 decembrie.

De sezon

	1	2	3	4	5	6	7	8	9	10
1	S	W	C	W	R	I	■	A	P	E
2	I	N	E	V	I	T	A	B	I	L
3	M	A	I	■	S	I	C	A	N	E
4	B	■	E	L	E	N	■	T	■	M
5	O	R	B	■	T	E	M	E	R	E
6	L	O	R	D	■	R	A	■	E	N
7	I	T	A	L	I	A	■	I	S	T
8	Z	A	R	■	I	R	I	N	T	A
9	A	T	E	L	I	E	R	E	■	R
10	T	E	■	I	T	■	A	I	O	E

ORIZONTAL: 1) Băuturi răcoritoare — ...și altele minerale. 2) De neclintit. 3) Spărgător de valuri — Sicilieli. 4) Locuitor al unei țări balcanice. 5) Cu baston alb — Frică. 6) Titlu nobiliar în Anglia — În mijlocul paradei! — La urma trenului! 7) Țară europeană — Acesta (pop.). 8) Simbol al hazardului — Luptă. 9) Locuri de muncă. 10) În stinga terenului! — Miezul pitei! — Plantă medicinală.

VERTICAL: 1) Reprezentat prin semne. 2) Singură — Înfoiate. 3) Sărbătorire. 4) Între „t" și „x"! — Drăgan Liviu — Începe liric! 5) Un semn de veselie — Apărut pe neașteptate. 6) Trasee. 7) Vîrf ascuțit — Miez amar! — Curelușă de mașină. 8) A devia — Pe deget. 9) Specie de conifer — Rămășiță. 10) Sînt la mintea cocoșului (fem.).

ALEXANDRU COMAN

Dezlegarea careului apărut în ziarul de luni 22 iulie

Orizontal: 1) TOTAL — INSE. 2) EROZIUNE — V. 3) LOCOMOTIVĂ. 4) ELITA — ALEP. 5) FOTO — OR — LO. 6) OG — SEMINAR. 7) NIS — ROTITA. 8) IULIANA — UR. 9) C — ALȚI — TRE. 10) ALB — AMÎNA.

Memento

SILVIA — azi, ora 20; PARADA MELODIILOR — mîine, ora 20 — prezintă Teatrul de Operetă (14.80.11) la Teatrul de vară Herăstrău.

CÎNTEC DESPRE MINE ÎNSUMI — **Teatrul „Lucia Sturdza Bulandra"**, sala Studio (11.95.44), azi și mîine, ora 19.

MIȚA ÎN SAC — prezintă Teatrul „Nottara" la Complexul Studențesc Lacul Tei, azi, ora 18.

NU, EU NU REGRET NIMIC — azi, ora 18; mîine, ora 11; ANONIMUL VENEȚIAN — mîine, ora 19 — Teatrul Giulești, sala Majestic (14.72.34).

SE CAUTĂ O STEA — azi, ora 18.30; CÎNTAȚI CU MINE UN CÎNTEC — mîine, ora 11; CUM SE CUCERESC FEMEILE — mîine, ora 18.30 — Teatrul Evreiesc (26.39.70).

O FETIȚĂ CAUTĂ UN CÎNTEC — prezintă Teatrul „Țăndărică" la Teatrul de păpuși Herăstrău, azi, ora 16.

AVENTURILE LUI PLUM-PLUM — Teatrul „C. Tănase", sala Victoria (15.34.77), mîine, orele 11 și 17.

PE SUB CETINI LA IZVOARE — **Ansamblul artistic „Rapsodia Română"** (13.13.00), azi, ora 16.

BOEMA, BUCURIA MEA! — Teatrul „C. Tănase", Grădina Boema, azi, ora 19.30; mîine, orele 17 și 19.30.

MONDO MELODY — Teatrul „C. Tănase", Grădina Cărăbuș, azi și mîine, ora 19.30.

★

CEI MAI FRUMOȘI 20 DE ANI — EPOCA NICOLAE CEAUȘESCU — Studio (59.53.15) — 17.30, 19.30; Buzești (50.43.58) — 16.15, 18.30; Timpuri noi (15.61.10) — 17.45, 20.

O LUMINĂ LA ETAJUL ZECE — 9, 11, 13.15, 15.30 — Timpuri noi (15.61.10).

PAS ÎN DOI — Lumina (14.74.16) — 9, 11, 13.15, 15.30, 17.45, 20.

DECLARAȚIE DE DRAGOSTE — Aurora (35.04.66) — 9, 11.15, 13.30, 15.45, 18, 20; Volga (79.71.26) — 9, 11, 13, 15, 17, 19; Studio (59.53.15) — 9.30, 11.30, 13.30, 15.30; ALO ATERIZEAZĂ STRĂBUNICA — Viitorul (10.67.40) — 15, 17, 19.

MASCA DE ARGINT — Victoria (16.28.79) — 9, 11.15, 13.30, 15.45, 18, 20; Munca (21.50.97) — 15, 17, 19.

MIREASMA PLOILOR TÎRZII — Popular (35.15.17) — 15; FATA CARE VINDE FLORI — 17.15, 19.30.

BULETIN DE BUCUREȘTI — Flacăra (20.33.40) — 15, 17, 19.

DOCTORIȚELE — Scala (11.03.72) — 9, 11.15, 13.30, 15.45, 18, 20.15.

PALOȘ CONTRA PALOȘ — Griviția (17.06.58) — 9, 11.15, 13.30, 15.45, 18, 20; Gloria (47.46.75) — 9, 11.15, 13.30, 15.45, 18, 20.

TIMPUL DORINȚELOR — Cotroceni (49.46.46) — 15, 17, 19.

JOE LIMONADA — București (15.61.54) — 9.30, 11.30, 13.30, 15.30, 17.30, 19.30; Excelsior (65.49.45) — 9, 11.15, 13.30, 15.45, 18, 20; Flamura (85.77.12) — 9, 13, 15, 17, 19.

TOATĂ LUMEA RÎDE, CÎNTĂ ȘI DANSEAZĂ — Dacia (50.35.95) — 9, 11, 13; SEMION DEJNEV — 15, 17, 19.

AȘA BUNIC, AȘA NEPOT — Union (13.49.04) — 9, 11, 13, 15, 17, 19; Lira (31.71.71) — 15.30, 17.30, 19.30.

A TREIA LOVITURĂ PENTRU MOTAN — Progresul (23.94.10) — 15, 17, 19.

PROGRAM DE DESENE ANIMATE — Doina (16.35.38) — 9, 11, 13; SIMBĂTA VRĂJITOARELOR — 15; TATĂL MEU PE TERMEN SCURT — 17, 19.

CURSA INFERNALĂ — Patria (11.86.25) — 9, 11.15, 13.30, 15.45, 18, 20; Favorit (45.31.70) — 9, 11, 13, 15, 17.15, 19.30; Melodia (11.13.49) — 9, 11.15, 13.30, 15.45, 18, 20.

MAREA CURSĂ — Luceafărul (15.87.67) — 9, 12, 15.30, 18.30

PREMIUL (azi); POIENILE ROȘII (mîine) — Capitol (16.29.17) — 9, 11.16, 13.30, 15.45, 18, 20.15.

IUBIREA ARE MULTE FEȚE — Festival (15.63.84) — 9, 12, 16, 19.

SUPERMAN — Feroviar (50.51.40) — 9, 12, 16, 19; Giulești (17.55.46) — 9, 12, 16, 19; Tomis (21.49.46) — 9, 12, 15.30, 19.

PIEDONE ÎN EGIPT — Drumul Sării (31.26.13) — 15, 17, 19.

ATENȚIE LA PANĂ DE VULTUR — Ferentari (80.49.85) — 9, 11, 13, 15, 17, 19; Cosmos (27.54.95) — 9, 11, 13, 15, 17, 19; Arta (21.31.86) — 8, 11, 13, 15, 17, 19.

CĂPITANUL RĂZBUNĂRII — Cultural (63.50.13) — 9, 11.15, 13.30, 15.45, 18, 20.15.

CÎINELE ELECTRONIC — Pacea (71.30.85) — 15, 17, 19; Floreasca (33.29.17) — 9, 11, 13, 15.30, 17.15, 20.

JANDARMUL ȘI EXTRATERESTRU — Mioriția (14.27.14) — 9, 11, 13, 15, 17, 19.

GRĂDINI

DECLARAȚIE DE DRAGOSTE — Aurora (35.04.66) — 21.

PRIVEȘTE ÎNAPOI CU MÎNIE — Capitol (16.29.17) — 21.15.

ATENȚIE LA PANĂ DE VULTUR — Arta (21.31.86) — 21.

MANIFESTĂRI CONSACRATE ÎMPLINIRII A 20 DE ANI DE LA CONGRESUL AL IX-LEA AL P.C.R.

PHENIAN. — În cadrul manifestărilor consacrate peste hotare împlinirii a 20 de ani de la Congresul al IX-lea al Partidului Comunist Român, sub auspiciile Muzeului revoluției coreene și Comitetului pentru relații culturale cu străinătatea, la Palatul Culturii Poporului din capitala R. P. D. Coreene a fost inaugurată o expoziție dedicată istoricului eveniment. În alocuțiunile rostite cu acest prilej au fost reliefate semnificația evenimentului și mărețele succese dobîndite de poporul român în perioada care a trecut de la Congresul al IX-lea al P.C.R.

Participanții la vernisaj au vizionat cu deosebit interes și expoziția de carte prezentînd opere ale tovarășului Nicolae Ceaușescu, secretar general al Partidului Comunist Român, președintele Republicii Socialiste România, precum și lucrări dedicate activității și personalității conducătorului partidului și statului român editate în numeroase țări ale lumii.

LISABONA. — La sediul Partidului Mișcarea Democratică Portugheză — M.D.P. — din Lisabona, a fost organizată o manifestare dedicată României, în cadrul căreia a fost prezentată o expoziție documentară de fotografii cuprinzînd imagini și date ce ilustrează succesele remarcabile obținute de poporul român în dezvoltarea socială, economică și cultural-științifică a țării.

A fost expusă, la loc de cinste, o bogată colecție cu lucrări din gîndirea economică, socială și politică a tovarășului Nicolae Ceaușescu, secretar general al Partidului Comunist Român, președintele Republicii Socialiste România, apărute în țară și în străinătate.

În cadrul manifestării au fost evidențiate amplele prefaceri din toate domeniile vieții economice și social-politice în perioada inaugurată de cel de-al IX-lea Congres al P.C.R., generate de spiritul novator, științific, revoluționar, promovat de tovarășul Nicolae Ceaușescu și contribuția hotărîtoare a secretarului general al P.C.R. la fundamentarea și traducerea în viață a politicii interne și internaționale a partidului și statului nostru.

În încheiere a fost prezentat filmul documentar „România, Ceaușescu, Pace !".

STOCKHOLM. — Orașul suedez Linköping a găzduit o manifestare culturală românească organizată sub auspiciile Asociației de prietenie Suedia — România. Au fost prezentate spectacole folclorice de către ansamblul „Poarta Vrancei" din comuna Vidra, laureat al Festivalului „Cîntarea României", aflat în turneu în Suedia.

SAN JOSE. — În cadrul unei săptămîni a culturii românești, în curs de desfășurare la San Jose, postul de radio costarican „Universidad" a difuzat comentarii și reportaje despre viața culturală și științifică românească, precum și creații muzicale ale unor compozitori din țara noastră.

În același context, televiziunea din Costa Rica a inclus în programele sale prezentarea unor filme documentare românești.

INFORMAȚIA PE TOT GLOBUL

HAVANA : Primul Congres latino-american de Istorie a științelor și tehnologiei

HAVANA. — Primul Congres latino-american de istorie a științelor și tehnologiei, desfășurat la Havana, și-a încheiat lucrările prin adoptarea unei declarații care subliniază dreptul țărilor în curs de dezvoltare de a ajunge la un nivel științific și tehnologic avansat. Documentul relevă necesitatea de a se acționa în favoarea promovării dezvoltării riguroase a științei și tehnologiei în America Latină, aducîndu-se astfel o contribuție majoră la unitatea și integritatea popoarelor de pe continent. În legătură cu problema datoriilor externe, se subliniază necesitatea căutării de soluții în vederea anulării datoriilor, singura cale pentru restabilirea echilibrului social, în contextul instituirii unei noi ordini economice internaționale.

Sprijin ferm, consecvent cauzei drepte a reunificării Coreei

La încheierea „Lunii de solidaritate cu lupta poporului coreean"

Forțele progresiste și democratice de pe toate meridianele au marcat și în acest an „Luna de solidaritate cu lupta poporului coreean" (25 iunie — 27 iulie), prilej de evocare a eroismului deosebit manifestat de poporul coreean în respingerea agresiunii imperialiste și pentru apărarea marilor cuceriri revoluționare, a independenței și suveranității naționale a R.P.D. Coreene și de reafirmare, totodată, a sprijinului activ acordat cauzei sale drepte de reunificare pașnică a Coreei, a dreptului de a-și făuri viitorul așa cum crede el de cuviință, fără nici un amestec din afară.

În anii care au trecut de la semnarea armistițiului de la Panmunjon (27 iulie 1953), sub conducerea Partidului Muncii, în frunte cu tovarășul Kim Ir Sen, R.P.D. Coreeană a înregistrat mărețe înfăptuiri în dezvoltarea forțelor de producție, a științei, artei și culturii în general, în ridicarea bunăstării celor ce muncesc, care în prezent sînt angajați în bătălia pentru realizarea obiectivelor trasate de Congresul al VI-lea al Partidului Muncii din Coreea. Pe de altă parte, P.M.C. și Guvernul R.P.D. Coreene, exprimînd voința unanimă a poporului, depun eforturi consecvente în direcția reunificării patriei a cărei scindare, care afectează profund interesele maselor largi, reprezintă în același timp o sursă permanentă de tensiune atît în zona respectivă, cît și pe plan internațional.

În țara noastră, care s-a dovedit întotdeauna un prieten statornic al poporului coreean, „Luna de solidaritate cu lupta poporului coreean" a fost marcată, ca în fiecare an, de ample acțiuni și manifestări, prin care s-a dat din nou expresie reafirmării viguroase a sentimentelor de caldă prietenie și de solidaritate activă cu cauza dreaptă a acestuia. După cum se poate constata, cu deplină satisfacție, raporturile de prietenie și conlucrare dintre țara noastră și R.P.D. Coreeană cunosc o dezvoltare și diversificare continuă, o contribuție esențială în acest sens aducînd-o întîlnirile și convorbirile dintre tovarășii Nicolae Ceaușescu și Kim Ir Sen, la București și Phenian, care au dat un puternic impuls ridicării pe trepte superioare a colaborării româno-coreene în construcția noii orînduiri, în lupta pentru pace, democrație și progres.

Cu prilejul încheierii „Lunii de solidaritate cu lupta poporului coreean", poporul român nutrește convingerea că relațiile dintre popoarele și țările noastre vor cunoaște o nouă dezvoltare, în interesul reciproc, al împlinirii aspirației fierbinți a poporului din „Țara diminețiior liniștite" de a trăi într-o patrie unică, liberă și de sine stătătoare.

Liviu TÎMNA

În favoarea păcii, pentru încetarea cursei înarmărilor

KATMANDU. — Republica Guyana a anunțat, într-un comunicat adresat guvernului nepalez, sprijinul său față de propunerea făcută de regele Birendra al Nepalului ca această țară să fie declarată „zonă a păcii", a anunțat postul de radio Nepal, citat de agenția China Nouă.

LISABONA. — Adunarea municipală din Oliveira de Asemeis a adoptat o rezoluție prin care orașul a fost proclamat zonă liberă de arme nucleare. Rezoluția subliniază că această hotărîre exprimă dorința poporului portughez de pace și destindere și refuzul față de folosirea teritoriului țării pentru introducerea, depozitarea și transportarea armelor nucleare. În prezent, aproximativ 80 de orașe portugheze au fost declarate zone libere de arme nucleare.

CIUDAD DE PANAMA. — Președinții țărilor membre ale „Grupului de la Contadora" — Columbia, Mexic, Panama și Venezuela — vor proceda la Lima, la un schimb de vederi asupra situației din America Centrală, cu prilejul participării lor la ceremonia de investitură a noului președinte al Perului, programată pentru duminică — a anunțat ministrul panamez al relațiilor externe, Jorge Abadia, citat de agenția Prensa Latina.

PREMIERUL ELEN, Andreas Papandreu, a făcut un apel la sporirea eforturilor tuturor grecilor pentru realizarea obiectivelor preconizate de Mișcarea Socialistă Panelenă (PASOK). Într-o declarație făcută după o primă reuniune a noului guvern elen, premierul a arătat că Grecia nu a putut să avanseze în ritmuri mai înalte pe plan economic datorită crizei economice mondiale și a cerut tuturor să depună eforturi sporite pentru ca țara să facă față cerințelor tehnologice ale secolului următor, relevă agențiile France Presse și A.P.

PE SCURT de pretutindeni

POLITICII DE APARTHEID DIN REPUBLICA SUD-AFRICANĂ trebuie să i se pună capăt de urgență, se subliniază într-o scrisoare adresată, potrivit agenției A.D.N., ambasadorului sud-african la Londra de către Consiliul britanic al bisericilor. **„Apartheidul nu poate fi reformat sau modificat, iar un viitor pașnic pentru negri și albi va putea fi asigurat numai atunci cînd cauza profundă a tulburărilor de masă, care este apartheidul, va fi înlăturată"** — se spune în scrisoare.

LA MOSCOVA a apărut dicționarul chino-rus în patru volume. Lucrarea este rodul unei activități îndelungate, întrucît pregătirea sa a început în urmă cu 30 de ani, relatează agenția T.A.S.S. Dicționarul reflectă și munca oamenilor de știință chinezi, la unele capitole ale sale contribuind și cercetători de la Institutul de lingvistică al R. P. Chineze.

ASUPRA REPUBLICII IRLANDA s-a abătut una dintre cele mai puternice furtuni cunoscute în istoria acestei țări. Din cauza trăsnetelor și a căderilor masive de precipitații, liniile electrice au fost grav deteriorate în numeroase regiuni ale țării, orașul Dublin rămînind timp de mai multe ore fără lumină electrică. Au fost distruse numeroase case, au fost doborîți arbori, iar liniile de cale ferată și șoselele naționale au fost avariate de revărsarea apelor.

ÎN TANZANIA a început înregistrarea alegătorilor pentru scrutinul prezidențial și parlamentar programat în octombrie. Comisia electorală națională a anunțat că au drept de vot 9,1 milioane tanzanieni.

Agenția A.D.N. menționează că președintele Julius Nyerere nu mai candidează la funcția de șef al statului.

CAPITALA R. S. VIETNAM găzduiește o expoziție națională de grafică : sînt prezentate 545 de lucrări, selectate din producția anilor 1975—1985. Agenția V.N.A. relevă că este vorba de cea mai mare expoziție de acest gen organizată în Vietnam.

PENTRU AL DOILEA AN CONSECUTIV volumul comerțului S.U.A. cu țările din bazinul Pacificului l-a depășit în 1984, pe cel cu statele europene, relevă „The Journal of Commerce", citat de agenția China Nouă. Se precizează că schimburile comerciale americane cu țările din Asia au totalizat 164 miliarde de dolari, față de 127 miliarde de dolari — cu statele europene.

SUB GENERICUL „ENERGIA 1985", la Sydney au început lucrările Conferinței naționale australiene consacrată problemei conservării energiei – prima reuniune de acest gen din istoria țării. Iau parte experți în materie din Australia, precum și invitați din Anglia, R.F.G., Noua Zeelandă și din alte țări. Participanții examinează diferite aspecte ale economisirii și conservării energiei, ținînd seama de exigențele impuse de criza energetică mondială.

Agenția China Nouă menționează că Australia își propune economisirea energiei în condițiile în care este cel mai mare exportator mondial de cărbune și deține circa 30 la sută din rezervele de uraniu recuperabile ale lumii occidentale. De asemenea, arată China Nouă, Australia își acoperă prin mijloace proprii 85 la sută din consumul ei de petrol.

Meridiane

AVION GIGANT

În Uniunea Sovietică a fost realizat un nou avion de transport, „AN-124", conceput în cadrul cunoscutului birou de studii și proiectări „Antonov" din Kiev. Dimensiunile compartimentului de marfă al aeronavei sînt literalmente gigantice, el avînd o lățime de 6,4 m, o înălțime de 4,4 m și lungimea de peste 36 m, cu o capacitate de încărcare de 150 tone, echivalentă cu circa 60 de autoturisme „Lada", cu tot cu pasagerii și bagajele acestora. „AN-124" poate zbura fără escală pe o distanță de 16 500 km, cu o viteză de pînă la 850 km/oră și atingînd un plafon de 12 000 m. Computerul instalat la bord informează în orice moment echipajul asupra stării oricărui sistem sau subansamblu din componența aeronavei. O caracteristică a acestui colos al transportului aerian este aceea că nu are nevoie de aerodromuri speciale pentru decolare sau aterizare putînd face escale chiar și pe terenurile mlăștinoase înghețate ale Siberiei.

UN CEAS DEȘTEPTĂTOR... PERSEVERENT

Societatea vest-germană „Braun AG" a pus la punct un ceas deșteptător (în imagine) care nu „tace" decît dacă posesorul său îi adresează cîteva cuvinte liniștitoare pentru că aparatul nu reacționează decît la vocea umană. De altfel dacă proprietarul ceasului nu s-a ridicat din pat în timp util" ceasul sună din nou și o face la fiecare 4 minute pînă cînd cel care l-a programat înțelege că nu e de glumit și că trebuie să-și respecte programul.

MANUSCRIS INEDIT AL LUI PETRARCA

Consultînd un catalog de texte vechi al Bibliotecii din Gotha (R.D. Germană) profesorul italian Michele Feo a intuit o mare descoperire. Solicitînd să consulte unul din manuscrisele înregistrate, el a constatat, nu numai spre propria sa satisfacție, că se află în prezența poemului scris în limba latină și recitat de Francesco Petrarca la Roma, în anul 1341, cu prilejul încoronării sale ca „rege al poeților". Din acest poem, care numără în total 142 de versuri și care este poate cel mai lung „discurs poetic" al creatorului sonetului, se cunoșteau pînă acum numai două versuri. Este de așteptat ca manuscrisul la care ne referim să ne dezvăluie o veritabilă „ars poetica" a marelui poet și umanist italian din secolul al XIV-lea

L. G.

Meridiane

În diverse regiuni ale Indiei s-au descoperit 340 de izvoare de ape termale situate la o adîncime care nu depășește 200 m. Un mare rezervor de aburi cu o temperatură de 110 grade Celsius, situat la o adîncime nu prea mare, a fost descoperit în statul Madhya-Pradesh. Acest „cazan cu abur subteran" ar putea fi utilizat la punerea în funcțiune a instalațiilor energetice folosite în agricultură, în uscarea lemnului și în alte domenii ale economiei. Specialiștii indieni au trecut la întocmirea studiilor de valorificare energetică a acestor izvoare. Datele obținute de ei din cercetarea a 113 izvoare de ape termale relevă că valorificarea acestora ar mări puterea energetică a Indiei cu 10 600 MW.

Redacția și administrația : cod 70711, str. Brezoianu nr. 23-25, sector 1 [illegible] Secția scrisori – juridic 13.27.73. Publicitatea cod 70709, str. 13 Decembrie 24, sector 1, of. PTTR 1, telefon 14 15 16 [illegible] și difuzorii din întreprinderi și instituții. Cititorii din străinătate se pot abona prin ROMPRESFILATELIA. Sectorul export-import presă P.O. Box [illegible] București calea Griviței nr. 64—66. Tiparul : I. P. „INFORMAȚIA"

PROLETARI DIN TOATE ȚĂRILE, UNIȚI-VĂ!

INFORMAȚIA Bucureștiului

ZIAR AL COMITETULUI MUNICIPAL BUCUREȘTI AL P.C.R. ȘI AL CONSILIULUI POPULAR AL MUNICIPIULUI BUCUREȘTI

ANUL XXXIII – Nr. 9884 | 8 PAGINI – 50 BANI | Luni 29 iulie 1985

MESAJUL

tovarășului Nicolae Ceaușescu, președintele Republicii Socialiste România, adresat participanților la cel de-al XII-lea Festival Mondial al Tineretului și Studenților de la Moscova

– In presa de ieri și de azi-dimineață –

APELUL

Plenarei Comitetului Central al Partidului Comunist Român și a activului central de partid adresat comuniștilor, tuturor oamenilor muncii, întregului nostru popor, cu prilejul aniversării a 20 de ani de la Congresul al IX-lea, în vederea îndeplinirii exemplare a hotărîrilor Congresului al XIII-lea, a Programului partidului de făurire a societății socialiste multilateral dezvoltate și înaintare a României spre comunism

– In presa de ieri și de azi-dimineață

În spiritul indicațiilor secretarului general al partidului

SARCINILE DE PLAN, ÎNFĂPTUITE EXEMPLAR, LA TOȚI INDICATORII!

Utilajele tehnologice, livrate conform necesităților punerii în funcțiune a noilor obiective

Acțiuni ferme pentru onorarea tuturor comenzilor

Livrarea utilajelor și instalațiilor necesare intrării în funcțiune a investițiilor planificate pentru acest an reprezintă, pentru întreprinderile bucureștene de profil, un obiectiv major. În lumina sarcinilor formulate de secretarul general al partidului, în această perioadă trebuie să se acționeze cu cea mai înaltă responsabilitate pentru a livra din timp utilajele solicitate de constructori și montori. La Întreprinderea „AUTOMATICA", înfăptuirea acestui deziderat preocupă întregul colectiv de muncă. În secțiile de prelucrare și montaj se află, în diferite faze de execuție, produse ce urmează să fie livrate cu o lună sau chiar două mai devreme. În secția a VI-a, maistrul principal **Alexandru Stroe** ne vorbește despre echipamentele de automatizări pentru excavatoarele destinate exploatărilor miniere: **„Știm cît de important este ca aceste utilaje să funcționeze măcar cu o zi mai devreme. Înseamnă pentru siderurgie și centralele termoelectrice sute și sute de tone de cărbune în plus. De aceea, la lansarea comenzilor pentru E 33, E 34 și E 37, excavatoare care se montează în bazinul carbonifer Valea Jiului, după pregătirea minuțioasă a fabricației și formarea echipelor care execută montarea subansamblurilor, sarcinile au fost discutate în amănunt cu fiecare om în parte. Comuniștii din echipa lui Gh. Petriceanu și Radu Ușurelu au pus umărul acolo unde au considerat că e cel mai mult de făcut".**

Exemplul bun stimulează. În fapt, în acest final de lună s-a încheiat livrarea, cu 30 de zile în avans, a echipamentelor pentru excavatoarele amintite.

(Continuare în pag. a IV-a)

TOVARĂȘULUI NICOLAE CEAUȘESCU, CTITOR DE ȚARĂ, ÎNALT OMAGIU, SOLEMN LEGĂMÎNT DE A FĂURI VIITORUL COMUNIST AL PATRIEI

– Vibrante mesaje adresate secretarului general al partidului cu prilejul aniversării a două decenii de la Congresul al IX-lea al P.C.R. –

– In pag. a III-a –

Maximă mobilizare de forțe la efectuarea lucrărilor de sezon în cîmp, grădini și livezi

Priorități în agricultură

- **O îndatorire primordială a fiecărei unități agricole: achitarea integrală a datoriilor la fondul de stat și FNC**
- **În prim-plan întreținerea culturilor duble, îndeosebi a porumbului pentru boabe**
- **Legumele și fructele – pe drumul cel mai scurt la consumatori! Graficele zilnice de livrare la fondul de stat trebuie să fie, pretutindeni, respectate întocmai**
- **Amenajările de irigații se cer folosite rațional, evitîndu-se risipa de energie și carburanți. Acolo unde este nevoie, udările trebuie făcute cu mijloace locale – la culturile duble, legume, furaje.**
- **Temeinică pregătire a producției agricole '86**
- **Toate resursele de nutrețuri – strînse și depozitate fără pierderi!**
- **Este necesar ca în fiecare fermă zootehnică să se asigure o balanță furajeră echilibrată, folosindu-se integral rezervele existente – inclusiv frunzarele și iarba din păduri**
- **Lucrările de modernizare a sectoarelor zootehnice – încheiate la timp, în cele mai bune condiții**
- **Pretutindeni, o largă participare a locuitorilor satelor în campanie, ordine și disciplină fermă la fiecare loc de muncă**

Măsura spiritului revoluționar – faptele, munca de zi cu zi

– In pag. a II-a –

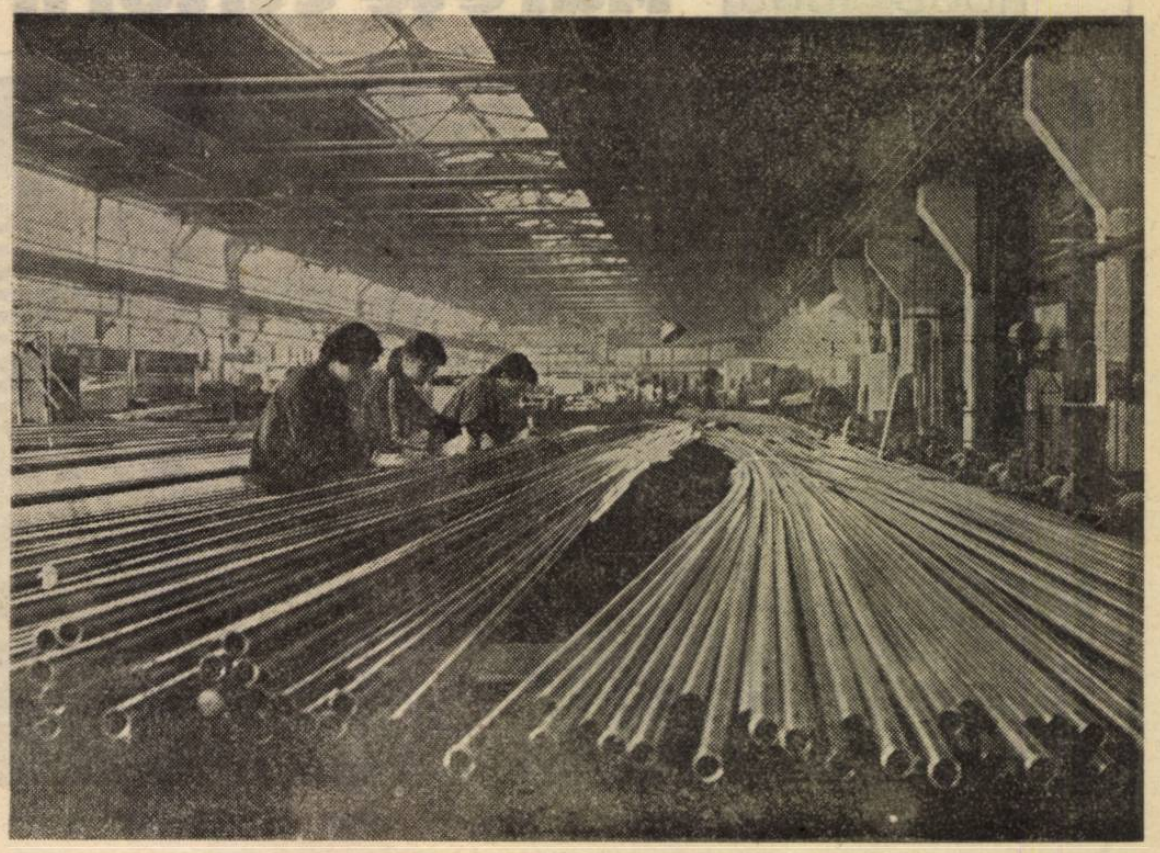

Întreprinderea de Țevi „Republica": aspect din secția inox.

Măsura spiritului revoluționar — faptele, munca de zi cu zi

Operă deschizătoare de noi orizonturi în toate domeniile

Am trăit cu profundă mîndrie patriotică momentul istoric, cu ample și profunde rezonanțe în conștiința întregii națiuni, al aniversării a douăzeci de ani de cînd, la Congresul al IX-lea, tovarășul Nicolae Ceaușescu, ctitorul României moderne, a fost învestit în funcția supremă de partid. Ideile și tezele cuprinse în cuvîntarea rostită de secretarul general al partidului, președintele Republicii, la Plenara Comitetului Central al P.C.R. și a activului central de partid constituie o strălucită sinteză a evoluției istorice a eroicului nostru popor, a grandioasei opere de edificare a noii orînduiri, punînd în lumină, cu clarviziunea și spiritul novator proprii gîndirii și acțiunii ilustrului nostru conducător, liniile de forță ale dezvoltării noastre viitoare, în consens cu hotărîrile Congresului al XIII-lea al partidului.

Ca om de știință, am trăit, din nou, o mare satisfacție pentru statornica preocupare a secretarului general al partidului pentru afirmarea tot mai puternică a științei, care în concepția sa are un rol determinant pentru progresul tuturor domeniilor de activitate. Rolul și locul conferite științei în înălțarea grandiosului edificiu socialist al patriei, anvergura proiectelor cuprinse în Programele-directivă de dezvoltare a cercetării științifice și tehnologice solicită tot mai dinamică implicare a tuturor celor ce lucrăm în acest domeniu în înfăptuirea obiectivelor stabilite de cel de-al XIII-lea Congres al Partidului Comunist Român, revenindu-ne totodată sarcina de a contribui cu realizări de prestigiu la îmbogățirea patrimoniului universal al cunoașterii.

Îndrăzneala creatoare, neodihna spiritului, convingerea că nu există lucruri, fenomene, procese care nu pot fi cunoscute, atitudinea novatoare, revoluționară — iată atributele definitorii ale cercetătorului, ale omului de știință exprimate cu atîta clarviziune de secretarul general al partidului.

Nu poate exista satisfacție mai mare decît aceea de a ști că, în aceste două decenii de aur ale istoriei românești, sub impulsul regenerator al celui de-al IX-lea Congres al partidului, al gîndirii cutezătoare și strălucitei activități revoluționare ale secretarului general al partidului, știința românească s-a orientat cu hotărîre spre abordarea curajoasă a celor mai complexe probleme ale lumii și societății, s-a eliberat de orice prejudecăți și dogme, afirmîndu-se ca unul dintre factorii de primă însemnătate ai progresului multilateral al societății noastre socialiste. Acum, la împlinirea a douăzeci de ani de la Congresul al IX-lea al partidului, eveniment cardinal în istoria contemporană a patriei, îl asigurăm pe tovarășul Nicolae Ceaușescu, personalitate proeminentă a științei și culturii românești, eminent bărbat de stat al contemporaneității, că sarcinile majore ce ne revin în etapa actuală și în perspectivă vor fi înfăptuite cu succes printr-o amplă angajare a creației originale.

Prof. dr. docent **VLAD BÎLBÎIE**
directorul Institutului „I. Cantacuzino".

Fierbinte angajament

Trăim o epocă istorică, glorioasă, măreață, epoca înfăptuirilor grandioase, fără egal în multimilenara existență a poporului român, „Epoca Nicolae Ceaușescu". Marea bucurie, satisfacția înălțătoare de a fi contemporani, participanți direcți și beneficiari ai celei mai mărețe desfășurări a vocației creatoare a națiunii noastre socialiste au fost potențate vibrant în aceste zile sărbătorești în care oamenii muncii de pe întreg cuprinsul patriei au aniversat împlinirea a două decenii de la cel de-al IX-lea Congres al partidului, piatră de hotar în istoria României socialiste, eveniment de excepțională importanță în viața poporului român.

Ca om al muncii la întreprinderea de mașini-unelte și agregate București, ctitorie strălucită între marile ctitorii ale „Epocii Nicolae Ceaușescu", am fost martorul ascensiunii viguroase a industriei românești, al afirmării puternice a capacității de muncă și creație a poporului nostru. Sînt mîndru că astăzi produsele economiei românești, expresie a geniului creator al poporului român, elocventă probă a marilor posibilități de dezvoltare multilaterală a unei națiuni libere, stăpînă pe destinele sale, sînt cunoscute și apreciate pe toate meridianele planetei, fac faima industriei noastre socialiste.

Doresc ca, în aceste momente sărbătorești în care întregul nostru popor aniversează, cu înflăcărate simțăminte patriotice, împlinirea a douăzeci de ani de la Congresul al IX-lea al comuniștilor români, care, exprimînd voința unanimă a partidului, a națiunii, l-a ales în fruntea destinelor noii Românii pe marele revoluționar, patriotul înflăcărat, tovarășul Nicolae Ceaușescu, conducătorul iubit al partidului și statului nostru, să exprim angajamentul ferm al puternicei familii muncitorești din întreprinderea de mașini-unelte și agregate București de a munci cu toate forțele, fără preget, de a face totul — în frunte cu comuniștii — pentru îndeplinirea exemplară a sarcinilor ce ne revin din documentele celui de-al XIII-lea Congres al Partidului Comunist Român, de a spori neîncetat contribuția noastră de faptă și de conștiință la înaintarea României spre culmile luminoase ale socialismului și comunismului.

MIHALACHE NICULESCU
secretar al comitetului de partid al I.M.U.A.B.
Erou al Muncii Socialiste

Pe drum de glorii ne urmăm Eroul

Înaltă cinstire

Precum țara mea cea mîndră
Este gîndul ce mi-l spun,
Cu un glas de munți și mare,
Pentru Omul cel mai bun.

Este omul Ceaușescu —
Legămînt sub tricolor —
Care viața-și dăruiește
Pentru pace și popor.

ALEXANDRU DOBOȘ
tehnician la I.M.G.B.

Timp împlinit

Mai mare demnitate nu e alta
Decît să-ți urci în inimă înalta,
Frumoasa vrere ce-o trăim acum
Pe-naltul, comunistul țării drum

Mai mare frumusețe nu există,
Decît această viață comunistă
Ce vine o mîndrie să ne crească
În Epoca de aur românească,

Mai mare împlinire decît fiul
Pe care-l cîntă Prutul și cu Jiul
Pe care-l cîntă Mureșul și Oltul,
Țara — în toate și în totul,

O Românie ce de-a pururi,
Purtîndu-și tricolorul în azururi,
Își împlinește rostul său sub soare
Prin minunata clasă muncitoare.

RUSALIN MUREȘANU

Nouă Românie

Ne este țara falnică minune
Prin tot ce-n ea muncind am înălțat
În douăzeci de ani de biruințe
Avînd drept ctitor marele bărbat.

Cinstim în imn pe cel ce ne conduce,
Pe cel dintîi dintre ai țării fii,
Pe făurarul Epocii de aur
Și-al bucuriei noastre de-a trăi.

Jurăm credință celui ce iubește
Și-n suflet poartă un întreg popor
Cu Ceaușescu-n frunte, temerarul,
Clădim al României viitor !

VIOREL COZMA

1965 - 1985

Mărețe ctitorii bucureștene

Piața Bucur-Obor — vedere spre noua cale a Moșilor : o reprezentativă imagine a împlinirilor edilitar-urbanistice din ultimii ani.

TOVARĂȘULUI NICOLAE CEAUȘESCU, CTITOR DE ȚARĂ, ÎNALT OMAGIU, SOLEMN LEGĂMÎNT DE A FĂURI VIITORUL COMUNIST AL PATRIEI

— Vibrante mesaje adresate secretarului general al partidului cu prilejul aniversării a două decenii de la Congresul al IX-lea al P. C. R. —

Aniversarea a două decenii de la Congresul al IX-lea al Partidului Comunist Român, eveniment de excepțională însemnătate în viața partidului și poporului nostru, care a inaugurat epoca cea mai bogată în înfăptuiri din istoria patriei, „Epoca Nicolae Ceaușescu" — se arată în mesajul **COMITETULUI DE PARTID AL SECTORULUI 4** — reprezintă pentru noi un minunat prilej de a exprima, încă o dată, cel mai înalt omagiu pentru ilustra dumneavoastră activitate de militant revoluționar și eminent conducător politic, consacrată propășirii patriei, fericirii poporului, cauzei păcii și progresului în lume.

Prin prodigioasa dumneavoastră activitate, prin înalta clarviziune a gîndirii și acțiunii profund înnoitoare, societatea românească a cunoscut în anii de după Congresul al IX-lea al partidului un dinamism fără precedent, România cucerindu-și un loc demn și respectat în rîndul națiunilor lumii. De numele și contribuția dumneavoastră inestimabilă și hotărîtoare la inițierea, elaborarea și înfăptuirea grandioaselor programe de dezvoltare a țării, de rodnicia conducerii clarvăzătoare — expresie a cutezanței revoluționare, a spiritului profund științific și novator, propriu patriotului înflăcărat, comunistului devotat cauzei poporului, socialismului și comunismului — sînt indisolubil legate mărețele succese obținute de poporul român pe calea edificării celei mai drepte societăți.

„Epoca Nicolae Ceaușescu" a însemnat, și pentru sectorul 4 al Capitalei, epoca unei dezvoltări economice vertiginoase, ilustrată grăitor de marile obiective date în folosință, de creșterea puternică a producției industriale ca urmare a modernizării întreprinderilor, de avîntul fără precedent al cercetării științifice și, mai ales, de ridicarea continuă a calității vieții, a bunăstării materiale și spirituale a poporului român.

Alăturîndu-ne cu toată inima gîndurilor și sentimentelor întregii națiuni, cu adînc respect, vă rugăm să ne permiteți să vă asigurăm și cu acest minunat prilej, că vom milita cu toată hotărîrea, în spirit revoluționar, pentru aplicarea neabătută în viață a politicii interne și externe a partidului și statului nostru, că vom urma cu profund devotament strălucitul dumneavoastră exemplu de muncă și viață și vom acționa fără preget pentru îndeplinirea cu înaltă răspundere a sarcinilor ce ne revin din istoricele hotărîri ale celui de-al XIII-lea Congres al partidului, din orientările și indicațiile trasate de dumneavoastră cu prilejul vizitelor de lucru efectuate în sectorul nostru.

Animați de cele mai alese sentimente de dragoste și prețuire pe care le nutrim față de dumneavoastră, mult stimate și iubite tovarășe Nicolae Ceaușescu, cel mai respectat fiu al partidului și poporului român, în numele comuniștilor, al tuturor celor ce trăiesc și muncesc în sectorul nostru — se arată în mesajul **COMITETULUI DE PARTID AL SECTORULUI 5** — vă rugăm să ne îngăduiți să aducem, în aceste zile încărcate de ample și profunde semnificații, în care, împreună cu întregul popor, sărbătorim aniversarea a douăzeci de ani de cînd istoricul Congres al IX-lea v-a încredințat funcția supremă de conducere a partidului, un nou și fierbinte omagiu personalității dumneavoastră de strălucit conducător comunist, înflăcărat revoluționar și patriot, militant de frunte al mișcării comuniste și muncitorești, neobosit luptător pentru pace, libertate, independență, colaborare internațională, idealuri scumpe oamenilor de pretutindeni.

Exprimăm la această glorioasă aniversare, profunda recunoștință, nețărmurita noastră prețuire pentru magistrala contribuție pe care ați adus-o și o aduceți la dezvoltarea teoriei și practicii revoluționare, la înfăptuirea întregii politici științifice, creatoare, umaniste a României socialiste în această epocă, inaugurată de Congresul al IX-lea al partidului, pe drept cuvînt denumită „Epoca Nicolae Ceaușescu", perioadă în care, aducînd un spirit înnoitor în toate domeniile construcției socialiste, poporul român, sub conducerea partidului, în frunte

cu dumneavoastră, a obținut cele mai bogate înfăptuiri din întreaga sa istorie.

Sîntem mîndri că, de la acel memorabil eveniment din iulie 1965 și pînă în prezent, ca eminentă personalitate a lumii contemporane, ați conferit României socialiste, politicii sale de pace, un prestigiu fără precedent, ideile, concepțiile și propunerile țării noastre, inițiate de dumneavoastră în ultimele două decenii aflîndu-și un larg ecou pe arena internațională în rîndurile opiniei publice mondiale.

Încredințîndu-vă și cu acest prilej de adeziunea totală a comuniștilor, a tuturor oamenilor muncii din sectorul 5, la politica internă și internațională a Partidului Comunist Român, vă asigurăm, mult stimate și iubite tovarășe Nicolae Ceaușescu, că vom face totul pentru a înregistra mutații calitative superioare în munca noastră, îndeplinind exemplar sarcinile ce ne revin din documentele Congresului al XIII-lea, din orientările și indicațiile formulate de dumneavoastră la recenta Plenară comună a Consiliului Național al Oamenilor Muncii și Consiliului Suprem al Dezvoltării Economice și Sociale.

Comuniștii, toți oamenii muncii din sectorul nostru, animați de cele mai alese sentimente de mîndrie patriotică și profundă gratitudine față de dumneavoastră, mult stimate și iubite tovarășe Nicolae Ceaușescu, ctitorul României socialiste moderne, patriot înflăcărat și revoluționar consecvent — se arată în mesajul **COMITETULUI DE PARTID AL SECTORULUI 6** — vă exprimă, în aceste memorabile zile, în care se împlinesc 20 de ani de la Congresul al IX-lea, cînd ați fost ales în funcția supremă de partid, omagiul fierbinte pentru tot ceea ce ați făcut și faceți pentru binele și fericirea poporului român, pentru înălțarea patriei pe noi trepte de progres și civilizație. Act de însemnătate istorică excepțională, învestirea dumneavoastră în fruntea partidului a determinat mutații profunde, revoluționare, în definirea și înfăptuirea politicii partidului nostru, în întreaga viață economico-socială, inaugurînd, prin monumentale realizări în toate domeniile de activitate cea mai bogată în împliniri epocă din existența multimilenară a României, epocă pe care întregul popor o denumește, cu legitimă mîndrie și adîncă recunoștință, „Epoca Nicolae Ceaușescu". Cunoscută și recunoscută în țară și peste hotare, bucurîndu-se de o unanimă prețuire, vasta dumneavoastră operă teoretică și practică, pusă în slujba făuririi socialismului și comunismului în România, libertății și independenței patriei, a cauzei edificării unei lumi mai bune și mai drepte pe planeta noastră, se înscrie pentru totdeauna ca o contribuție remarcabilă la dezvoltarea creatoare a gîndirii politicii contemporane, a teoriei revoluționare a socialismului științific.

Sîntem conștienți, mult iubite și stimate tovarășe Nicolae Ceaușescu, că, dacă astăzi numele României este rostit cu respect și stimă pe arena internațională, pentru inițiativele de răsunet mondial, puse în slujba nobilelor idealuri ale păcii, colaborării, independenței și progresului, aceasta se datorește modului de gîndire și acțiune, umanismului și înaltei principialități, ce caracterizează proeminenta dumneavoastră personalitate, clarviziunii politice în analiza evoluției și tendințelor noi ale lumii contemporane.

Puternic însuflețiți de minunatul exemplu de muncă și viață revoluționară, pe care îl întruchipați dumneavoastră, mult stimate tovarășe Nicolae Ceaușescu, comuniștii, toți oamenii muncii din sectorul 6 al Capitalei se angajează în aceste momente jubiliare, să militeze neabătut pentru realizarea exemplară a istoricelor hotărîri ale Congresului al XIII-lea al partidului a orientărilor și indicațiilor ce ni le-ați dat cu ocazia vizitelor efectuate în unitățile noastre, sporindu-și pe mai departe, patriotism și devotamentul revoluționar cu care conduceți destinele patriei spre strălucitele culmi ale progresului și civilizației comuniste, pentru inestimabila contribuție pe care o aduceți la soluționarea problemelor păcii și dezarmării, la instalarea în viața internațională a unor relații de colaborare rodnică între toate popoarele lumii. Perioada denumită cu înaltă mîndrie patriotică de întreaga națiune „Epoca Nicolae Ceaușescu" a însemnat făurirea unui sistem de amplă participare a oamenilor muncii la conducerea vieții economico-sociale, la elaborarea și aplicarea politicii interne și externe a partidului și statului nostru.

În aceste momente care se înscriu cu litere de aur în istoria României moderne, vă adresăm, încă o dată, mult stimate și iubite tovarășe Nicolae Ceaușescu, urările noastre fierbinți de multă sănătate, fericire, putere de muncă și viață îndelungată pentru a conduce și pe mai departe, cu aceeași înțelepciune și patos revoluționar, destinele scumpei noastre patrii, spre binele și gloria pămîntului românesc.

Comuniștii, toți oamenii muncii din **INSTITUTUL DE CERCETARE ȘTIINȚIFICĂ, INGINERIE TEHNOLOGICĂ ȘI PROIECTARE PENTRU SECTOARE CALDE** — se arată în mesajul acestui colectiv — animați de cele mai alese sentimente de stimă și prețuire, de profundă dragoste și recunoștință față de dumneavoastră, mult iubite și stimate tovarășe Nicolae Ceaușescu, vă adresează un vibrant omagiu, calde mulțumiri pentru tot ce faceți pentru binele și fericirea poporului român, pentru afirmarea demnă a României în lume, în această perioadă căreia cu mîndrie poporul i-a dat strălucirea numelui dumneavoastră — „Epoca Nicolae Ceaușescu".

Anii care au trecut de la Congresul al IX-lea al partidului au confirmat justețea de necontestat a hotărîrilor sale cutezătoare, care constituie temelia măreței realizări socialiste, temeiul unei perioade de dinamism fără precedent în dezvoltarea multilaterală a societății socialiste românești, toate mărețele realizări obținute în aceste două decenii fiind strîns legate de numele și excepționala dumneavoastră activitate teoretică și practică, purtînd amprenta clarviziunii politice, gîndirii cutezătoare, a dragostei fierbinți față de popor și țară care v-a călăuzit, mult iubite și stimate tovarășe secretar general, în tot ceea ce ați întreprins.

Ca slujitori ai tehnicii și științei românești în domeniul sectoarelor calde, ca și toți cei care desfășoară activitatea de cercetare științifică în România, am simțit permanent sprijinul și îndrumarea dumneavoastră în tot ce am întreprins pentru rezolvarea problemelor economiei noastre. Asigurîndu-vă că vom acționa cu tot devotamentul și întreaga noastră putere de muncă pentru rezolvarea sarcinilor de majoră importanță ce ne-au fost încredințate, vă adresăm cele mai sincere felicitări și urări fierbinți de ani mulți în fruntea partidului și țării, pentru prosperitatea patriei și fericirea poporului român.

Asemenea gîndurilor și sentimentelor întregului nostru popor, comuniștii, toți oamenii muncii din **ÎNTREPRINDEREA DE PREFABRICATE PROGRESUL** — se arată într-un alt mesaj — își exprimă sentimentele cele mai profunde de recunoștință și admirație pentru strălucita activitate ce o desfășurați, mult iubite și stimate tovarășe Nicolae Ceaușescu, în fruntea partidului și statului nostru. Aducem un fierbinte omagiu, de adîncă prețuire și cinstire, proeminentei dumneavoastră personalități de conducător de partid și de stat, militant de frunte al mișcării comuniste, de înflăcărat patriot și revoluționar, neobosit luptător pentru triumful idealurilor de pace, colaborare și progres ale umanității.

Orientările și indicațiile pe care ni le-ați dat cu ocazia vizitelor de lucru în întreprinderea noastră constituie pentru noi, mult stimate tovarășe secretar general, programe concrete de acțiune în vederea realizării cu succes a sarcinilor economice și obținerii unor produse noi, cu înalți parametri calitativi, cu consumuri minime de materiale, materii prime, combustibil și energie.

Aniversarea a 20 de ani de la Congresul al IX-lea al P.C.R., de cînd vă aflați în fruntea partidului și statului, ani care au marcat epoca celor mai fecunde înnoiri din întreaga istorie a României — „Epoca Nicolae Ceaușescu" — ne oferă, mult stimate și iubite tovarășe Nicolae Ceaușescu, prilejul de a vă asigura, încă o dată, de hotărîrea noastră fermă de a acționa neabătut pentru înfăptuirea obiectivelor stabilite de Congresul al XIII-lea al partidului. Prezența dumneavoastră, tovarășe Nicolae Ceaușescu, la cîrma partidului și a țării, se identifică cu cele mai nobile idealuri ale poporului nostru, constituind garanția înfăptuirii politicii interne și externe a partidului și statului nostru, a programului de edificare a socialismului și comunismului în Republica Socialistă România.

În spiritul indicațiilor secretarului general al partidului

SARCINILE DE PLAN, ÎNFĂPTUITE EXEMPLAR, LA TOȚI INDICATORII!

Utilajele tehnologice, livrate conform necesităților punerii în funcțiune a noilor obiective

Măsuri ferme pentru onorarea tuturor comenzilor

(Urmare din pag. 1)

În secția a III-a lucrurile se petrec asemănător. De la șeful acesteia, **Nicolae Bârlănescu**, aflăm că, pentru echiparea noului grup de la electrocentrala Turceni, montorii au solicitat Întreprinderii „Automatica" livrarea cu o lună înainte de termen a sistemelor de comandă și control Minimod. Echipele de lăcătuși și electricieni conduse de **Gheorghe Bilghiru** și **Anghel Bucur** au sporit ritmul de execuție și s-au angajat să livreze toate părțile sistemului pînă la data solicitată. Dar dacă pe linia de fabricație s-au luat măsuri pentru asigurarea ritmului de execuție necesar, la fel de important este să se primească sprijinul cuvenit din partea furnizorilor. **„De aceea — ne spune șeful secției — adresăm un apel tovărășesc membrilor colectivului de la „Steaua Electrică" — Fieni, cărora le solicităm să ne livreze becurile mici necesare semnalizărilor de pe panoul de comandă.** Așteptăm, de asemenea, ca și Întreprinderea „Electroaparataj" să ne trimită cît mai curînd produsele contractate". În paralel cu activitatea din secție, muncitorii de aici desfășoară și o acțiune de ajutorare a montorilor de pe șantiere; de pildă, dintre cei mai buni specialiști a fost alcătuită o echipă care în momentul de față lucrează alături de constructori la CET Suceava.

În secția a V-a se execută de curînd echipamente de comandă de tip SIS (electronice) pentru obiective de investiții din industria chimică. Fiind vorba de un produs nou, fabricarea lui a ridicat complexe probleme privind asigurarea bazei materiale, tehnologia de execuție și pregătirea profesională a oamenilor, demararea fabricației efectuîndu-se cu oarecare întîrziere. Acționîndu-se ferm pentru recuperarea rămînerilor în urmă, au fost luate, de urgență, mai multe măsuri. Inginerul Virgil Nadolu ne relatează: **„Lucrările au fost repartizate pe trei ateliere, ale căror formații de muncă au fost specializate în fabricarea subansamblurilor de bază ale acestor produse. Au fost realizate standuri și testoare care asigură o productivitate și o calitate sporite la operațiile de control și reglaj. În același timp s-a asigurat toată baza materială. În cel mai scurt timp vom lichida toate restanțele privind furnizarea de echipamente de tip SIS".**

Așadar, pretutindeni, măsuri ferme pentru livrarea în cît mai bune condiții a echipamentelor și utilajelor tehnologice. Recent, analizîndu-se în cadrul unei plenare a comitetului de partid rezultatele de pînă acum, s-au direcționat acțiunile viitoare. **„Vom acționa cu toată energia** — ne spune **Alexandru Chivu**, secretar adjunct al comitetului de partid — **pentru a pune în valoare resursele de care dispunem. În luna august vom lichida toate restanțele. În septembrie și octombrie vom expedia constructorilor, pe șantiere, ultimele loturi de echipamente și instalații, astfel ca la rîndu-le să poată asigura punerea în funcțiune la termenele stabilite a investițiilor planificate pentru acest an".**

— Rep. —

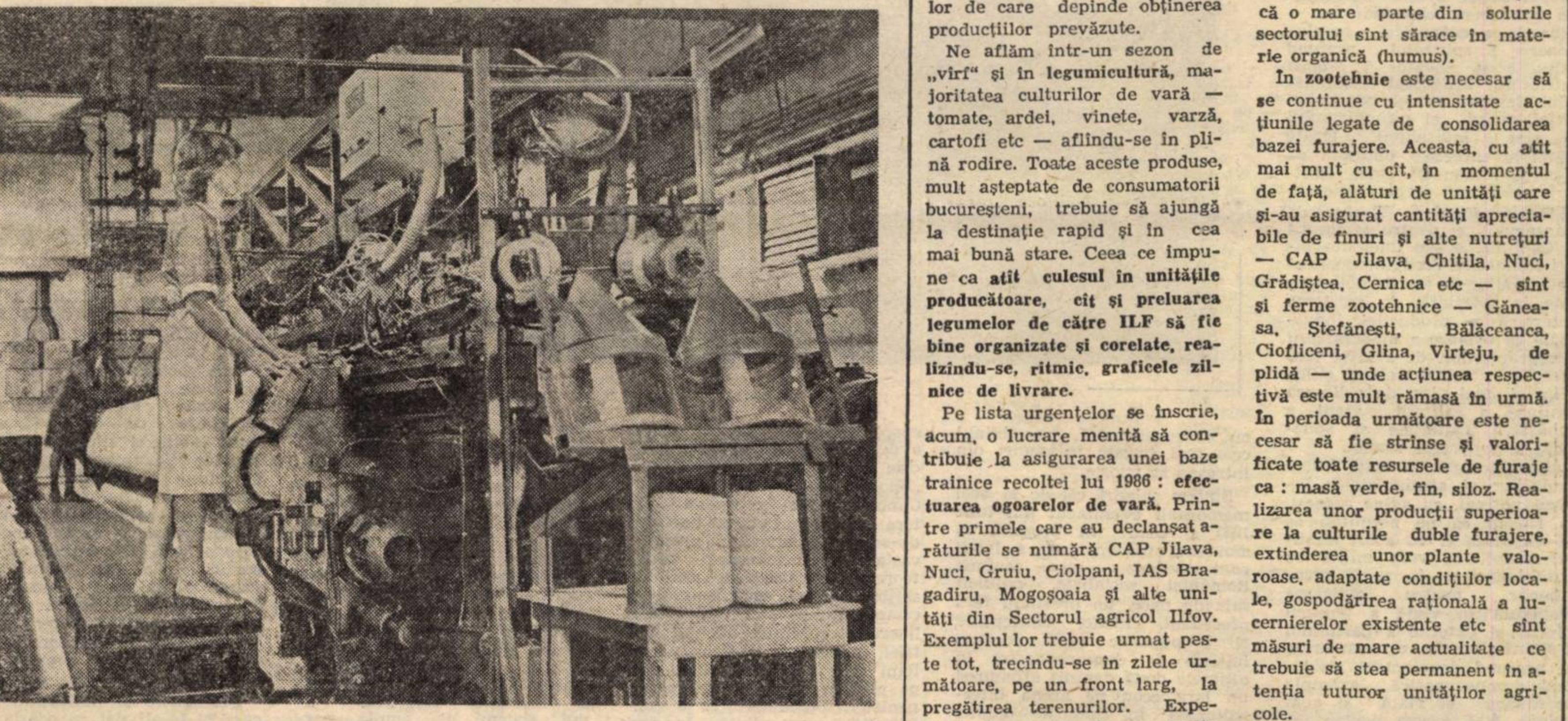

Întreprinderea Română de Pîslă, unitate dotată cu moderne mijloace tehnice, produce numeroase sortimente de postavuri de uz industrial.

Autovehiculele I.T.B. destinate transportului de mărfuri

• Trasee de tramvaie și troleibuze către toate piețele orașului • Tarife avantajoase • La tel. 054 — comenzi pentru furgonete

Zilnic, în piețele orașului, numeroși producători din comunele limitrofe sau din țară desfac produse agroalimentare proaspete, asigurînd și pe această cale o bună aprovizionare a cetățenilor. Pentru a facilita transportarea, I.T.B. pune la dispoziția producătorilor un mare număr de vehicule — **tramvaie, troleibuze, furgonete,** cu inscripția „TRANSPORT MARFĂ", amenajate în acest scop (dispozitive de ridicat și manevrat baloturi și conteinere).

După cum ne informează ing. **Ion Stoica,** directorul Exploatării transport electric, I.T.B. efectuează prestații pentru producătorii agricoli de pe raza municipiului București și comunelor ilfovene cu mijloace de transport acționate electric, pe re[illegible]a existentă de trans[illegible]rt. [illegible] pleacă în [illegible]ul ore-lor 5—5,30 și în maximum 30 de minute se ajunge în cel mai îndepărtat punct al orașului, efectuîndu-se cîteva transporturi pe zi, în funcție de solicitări. Printre **punctele de plecare** amintim pe cele din **Berceni** (Dumitru Petrescu), **Chitila** (str. Mezeș), **C.F.R. Progresul, Depoul Alexandria,** Întreprinderea **„Republica", Gara Obor, Granitul, Întreprinderea de motoare Diesel, str. Tăcerii** etc. Traseele sînt astfel alese încît, plecînd din orice punct al orașului, se poate ajunge în oricare piață.

La cererea cetățenilor, mijloacele de transport respective opresc în orice alt punct existent pe traseul respectiv. Să amintim și **cîteva trasee**: C.F.R. Progresul — Piața Progresul — Piața Unirii — Piața Buzești — Piața 1 Mai (de subliniat că vehiculele de pe acest traseu se pot deplasa și spre piețele Cringași, Militari, Lujerului etc.); C.F.R. Progresul — Piața Obor; Întreprinderea „Republica" — Piața Obor — Piața Colentina; Granitul — Piața Obor — Piața Buzești — Piața Unirii — Hala Traian; Întreprinderea de motoare Diesel — Piața Sudului — Piața Pieptănari — Piața Unirii — Piața Buzești — Piața 1 Mai; Întreprinderea de motoare Diesel — Piața Obor; Chitila — Piața 1 Mai — Piața Buzești — Piața Unirii — Piața Obor. Sînt doar cîteva din traseele ce pot fi utilizate. Pe lîngă rapiditate, acest gen de transport al mărfurilor se face cu **tarife deosebit de avantajoase.** De pildă, pentru 10 kg/km tariful este de 0,35 lei, la care se adaugă 2 lei taxa pentru însoțitor. Ceea ce înseamnă că pentru un colet de 10 kg, parcurgînd un traseu de 10 km, taxa este de 3,50+2 = 5,50 lei.

Cetățenii au la dispoziție, în fiecare punct de plecare, mijloace de informare privind ora de plecare, ora de sosire în diverse puncte ale orașului și alte relații utile.

„În afară de tramvaie și troleibuze — ne spune **Ion Guțu,** adjunctul șefului Autobazei Alexandria, asigurăm **zilnic peste 150 de furgonete TV, ARO și Dacia,** prin **stațiile fixe amplasate în imediata apropiere a gărilor și piețelor Capitalei.** De asemenea, prin dispeceratul nostru care răspunde apelurilor cetățenilor la **telefon 054,** sînt preluate comenzi, începînd cu orele 5 dimineața și pînă după ora 20, pentru transporturi de produse agroalimentare și altele.

Deci, în fiecare zi, cei ce doresc să valorifice produsele ce le prisosesc, realizate în propriile grădini de legume și zarzavaturi, ca și producătorii din satele și comunele Sectorului agricol Ilfov și din țară au asigurate de către I.T.B. condiții optime pentru ca mărfurile să ajungă rapid și proaspete în piețe.

Maria RĂDULESCU

La zi, pe ogoarele ilfovene

Lucrări decisive pentru recolta prezentă și cea viitoare

• Ritm susținut la întreținerea culturilor, cu prioritate a celor duble și succesive • Maximă concentrare de forțe — în grădini • Ogoarele de vară finalizate rapid pe întreaga suprafață • În obiectiv, pregătirea producției '86 • Resursele furajere — integral valorificate!

Peste cîteva zile vom păși în luna august, lună cînd lucrările agricole încep să se aglomereze, pe agenda priorităților înscriindu-se acțiuni de mare importanță pentru producția agricolă a lui 1985 dar și pentru cea viitoare. Finalizarea lor în bune condiții impune, deci, o puternică mobilizare a locuitorilor satelor în campanie, folosirea deplină a forțelor existente.

La ora actuală continuă să se mențină în actualitate **întreținerea culturilor, atît a celor de cîmp cît și legumicole.** O atenție deosebită solicită **culturile duble**; avînd în vedere suprafața mare ocupată de acestea în Sectorul agricol Ilfov — peste 17 800 hectare — cît și condițiile actuale de climă, este necesar să se concentreze puternice mijloace mecanice și manuale în scopul efectuării operative, în bune condiții, a prășitului, irigațiilor, combaterii bolilor și dăunătorilor, a tuturor lucrărilor de care depinde obținerea producțiilor prevăzute.

Ne aflăm într-un sezon de „vîrf" și în **legumicultură,** majoritatea culturilor de vară — tomate, ardei, vinete, varză, cartofi etc — aflîndu-se în plină rodire. Toate aceste produse, mult așteptate de consumatorii bucureșteni, trebuie să ajungă la destinație rapid și în cea mai bună stare. Ceea ce impune ca **atît culesul în unitățile producătoare, cît și preluarea legumelor de către ILF să fie bine organizate și corelate, realizîndu-se, ritmic, graficele zilnice de livrare.**

Pe lista urgențelor se înscrie, acum, o lucrare menită să contribuie la asigurarea unei baze trainice recoltei lui 1986: **efectuarea ogoarelor de vară.** Printre primele care au declanșat arăturile se numără CAP Jilava, Nuci, Gruiu, Ciolpani, IAS Bragadiru, Mogoșoaia și alte unități din Sectorul agricol Ilfov. Exemplul lor trebuie urmat peste tot, trecîndu-se în zilele următoare, pe un front larg, la pregătirea terenurilor. Experiența fruntașilor din producție și rezultatele cercetării științifice arată că efectuarea cît mai timpurie a arăturilor creează posibilitatea înmagazinării unei cantități sporite de apă în sol, provenită din precipitațiile din timpul verii și toamnei; totodată, se favorizează dezvoltarea proceselor fizice, chimice și biologice necesare bunei dezvoltări a plantelor de cultură. Hotărîtoare pentru producția agricolă din 1986 va fi nu numai încadrarea în timpul optim a acestor lucrări ci și **calitatea lor;** este vorba de respectarea adîncimii și a uniformității arăturii, evitîndu-se greșurile, de realizarea unei bune nivelări a solului. Deci, nici o abatere de la normele tehnologice obligatorii! Un rol important în sporirea viitoarelor recolte îl are și fertilizarea potrivit cartării agrochimice, care trebuie făcută odată cu lucrarea de bază a terenului. În Sectorul agricol Ilfov există importante cantități de **îngrășăminte naturale** care trebuie să fie folosite pe scară cît mai largă, ținînd seama de faptul că o mare parte din solurile sectorului sînt sărace în materie organică (humus).

În **zootehnie** este necesar să se continue cu intensitate acțiunile legate de consolidarea bazei furajere. Aceasta, cu atît mai mult cu cît, în momentul de față, alături de unități care și-au asigurat cantități apreciabile de fînuri și alte nutrețuri — CAP Jilava, Chitila, Nuci, Grădiștea, Cernica etc — sînt și ferme zootehnice — Găneasa, Ștefănești, Bălăceanca, Ciofliceni, Glina, Vîrteju, de pildă — unde acțiunea respectivă este mult rămasă în urmă. În perioada următoare este necesar să fie strînse și valorificate toate resursele de furaje ca: masă verde, fîn, siloz. Realizarea unor producții superioare la culturile duble furajere, extinderea unor plante valoroase, adaptate condițiilor locale, gospodărirea rațională a lucernierelor existente etc sînt măsuri de mare actualitate ce trebuie să stea permanent în atenția tuturor unităților agricole.

Nicolae FLORIAN

Televiziune

20.00 Telejurnal. **20.25** Priorități în economie. În spiritul orientărilor formulate de tovarășul Nicolae Ceaușescu • Organizarea superioară a producției și a muncii — cale de creștere a productivității muncii. **20.45** Tezaur folcloric. **21.05** Roman foileton: „Bach". Premieră pe țară. Coproducție a televiziunilor din R.D.G. și R. P. Ungară. Regia Lothar Bellag. Episodul 6. **21.50** Telejurnal.

Buletin meteorologic

Vreme călduroasă, cu posibilitate de ploaie trecătoare după-amiază. Temperatura maximă va fi cuprinsă între 32 și 34 grade, iar cea minimă, la noapte, între 16 și 18 grade.

ÎN SECTORUL 1

Tribuna democrației

Marți, 30 iulie, începînd cu orele 15.30, la clubul muncitoresc „Grivița Roșie", calea Griviței nr. 353, se vor desfășura lucrările Tribunei democrației, organizate de Consiliul Frontului Democrației și Unității Socialiste din sectorul 1.

Prestații la dispoziția dv.

Astăzi, cîteva prestații, oferite de Întreprinderea „Nufărul".

• REPARAREA COVOARELOR, festonarea, repararea franjurilor se execută în unitățile din șos. Nicolae Titulescu nr. 21, șos. Pancului nr. 1 și 64, bd. Gheorghe Gheorghiu-Dej nr. 57 și șos. Pantelimon nr. 287.

• TAPIȚERIE — montarea perdelelor și draperiilor, mochetat, confecționarea de huse, plăpumi, saltele. Lucrări de acest gen pot fi solicitate la unitățile din str. Hatmanul Arbore nr. 2 (33.36.13) și str. Liviu Rebreanu nr. 14 (44.03.81).

• VOPSITORIE (bumbac, lînă, in, confecții, metraje, piele), după data de 10 august, la unitățile din calea Șerban Vodă nr. 61 și strada Cuza Vodă nr. 146.

• CĂLCATUL LENJERIEI, o prestație solicitată de numeroase gospodine, se efectuează în toate unitățile de medie capacitate.

Pe ecrane, documentarul artistic

„Cei mai frumoși 20 de ani — EPOCA CEAUȘESCU"

Celei mai fertile perioade din istoria contemporană a României socialiste, marcată de Congresul al IX-lea al Partidului Comunist Român, de cînd la cîrma țării se află tovarășul Nicolae Ceaușescu, cineaștii îi consacră documentarul artistic de lung metraj „CEI MAI FRUMOȘI 20 DE ANI — EPOCA CEAUȘESCU". Filmul jalonează principalele linii de forță ale impetuoasei dezvoltări, în toate domeniile, a patriei noastre în acești ani de epopee revoluționară, marcînd momentul hotărîtor cînd Congresul al IX-lea al P.C.R. a ales ca secretar general al partidului pe tovarășul Nicolae Ceaușescu, ctitorul de nouă istorie a patriei, făuritorul unei epoci pe care, cu demnitate și justificată mîndrie, o numim „Epoca Ceaușescu".

Filmul este realizat de regizorul Mircea Mureșan, după un scenariu semnat de scriitorul Dinu Săraru și Viorel Cozma.

Actualitatea culturală bucureșteană

Dialog la Operetă

În spectacolul de operetă — simbioză de teatru și muzică, atît de îndrăgită de public — protagoniști sînt, cum bine se știe, soprana și tenorul, adică primadona și junele prim. Le urmează, în ordine, cuplul alcătuit din subretă și june comic. Dar, mai ales în partiturile clasice, mai există un personaj care, deși de plan secund, poate deveni, prin talentul interpretului, veritabilă vedetă. Este cazul așa-numitului comic gri, pus să înnoade și să deznoade multe ițe ale acțiunii. Așa au fost, pe scena bucureșteană, George Groner, Lică Rădulescu sau Silviu Gurău. Acum, la Teatrul din Splai, unul dintre comicii gri care acoperă o mare parte a repertoriului este actorul **Ion Duțu,** care a optat pentru operetă după mulți ani de revistă — **Care sînt rolurile dv. de rezistență?** — Cred că cele din „Silvia" de Kalman, „Liliacul" de Strauss, „Lăsați-mă să cînt" de Gherase Dendrino. Sînt partituri care, într-un spectacol muzical, îți solicită calitățile actoricești, dar nu în ultimul rînd (dacă nu totdeauna) vocea, urechea muzicală.

— **Ce personaj veți adăuga palmaresului dv.?** — Pregătesc rolul Papaschoj din celebra operetă „Casa cu trei fete" de Schubert-Berté, pe care o va monta regizorul George Zaharescu. Va fi un examen destul de dificil, întrucît, în evoluția sa, personajul împletește situațiile comice cu cele de un discret lirism. — **Ați rămas, din anii revistei, cu vocația comperajului. Îl mai profesați?** — Ori de cîte ori am ocazia. De pildă, în august, voi pleca într-un turneu prin țară cu ansamblul „Rapsodia Română". La fața de cortină va trebui să-mi prezint colegii. Mai bine zis, să-i recomand. Ceea ce presupune și umor, dar și seriozitate. Într-un cuvînt, măsură. — **Din multe cuplete pe care le rostiți, reiese că iubiți fotbalul și, mai ales, o anume echipă.** — Firește, „Steaua". Ca suporter nu mă mulțumesc să aplaud. Mi-am îndrumat și băiatul, pe Florin, spre acest sport, iar acum face parte din echipa speranțelor clubului „Steaua". Și sper să nu se oprească aici.

C. EUGEN

„EV DE LUMINĂ, EV DE EROISM". Cea mai recentă premieră a Teatrului Mic este **spectacolul de sunet și lumină,** „Ev de lumină, ev de eroism". Acesta este prezentat în fiecare seară (în afara zilelor de luni), ora 21, în **Rotonda Scriitorilor din Cișmigiu.**

CONFLUENȚE. Sub acest generic, Casa de cultură a sectorului 1, din strada Slătineanu nr. 16, organizează, sîmbătă, 3 august, ora 17, o dezbatere pe tema **„Drumul literaturii către film".** Participă: scriitorul Anton Radu Roman, regizorul Nicolae Mărgineanu și criticul Paul Silvestru.

MUZICĂ DE JAZZ NON-STOP. Așa a fost denumită seara muzicală ce va avea loc azi, ora 18, la Casa de cultură „Friedrich Schiller". În cadrul acesteia vor fi audiate, în comentariul lui Marius Ungureanu, ultimele discuri cu muzică de jazz, fiind prezentate și unele curente contemporane ale genului.

„CÎNTAȚI CU MINE UN CÎNTEC". După mai mult de 120 de reprezentații, Teatrul Evreiesc de Stat a reluat recent spectacolul-recital „Cîntați cu mine un cîntec" susținut de Leonie Waldman-Eliad. Proximul spectacol — sîmbătă, 3 august, ora 18.30, în sala din strada Iuliu Baraș nr. 15.

Noutăți editoriale

CAROL NIRI, redactorul șef al Editurii Academiei: „Din domeniul științelor sociale, menționăm sinteza **„Concepții contemporane despre drept",** ce depășește aria de interes a specialiștilor, prin multiplele implicații ale problematicii în sfera existenței unor largi categorii de cititori. Pe baza unor rapoarte inedite din timpul lui Constantin Mavrocordat, a fost alcătuit volumul **„Reprezentanța diplomatică a Moldovei la Constantinopol"** (traducere, studiu introductiv, note de Ariadna Camariano-Cioran). Valorificînd nestemate din Colecția Națională de Folclor, cercetătoarele Sabina Ispas și Doina Truță au alcătuit un index motivic și tipologic al **„Liricii de dragoste"** (I, A–C). O altă contribuție remarcabilă este intitulată **„Economia, dreptul, diplomația în viziunea lui Nicolae Titulescu"** de V. Malinschi. Mai menționăm lucrarea **„Traumatologia mecanică și practica medico-legală și juridică"** de Vl. Beliș și Constanța Naneș. Au apărut, de asemenea, **„Analiza structurală prin metode fizice"** de Emil Luca, **„Tratat de fiziopatologie"** de Marcel Saragea. (vol. I)".

Expoziții

MUZEUL DE ARTĂ AL REPUBLICII găzduiește, în continuare, următoarele expoziții: **Retrospectiva națională „Nicolae Grigorescu",** cea mai cuprinzătoare selecție, realizată pînă acum, din opera marelui nostru pictor (etaj I); pictură și grafică de plasticianul italian contemporan **Francesco Vaccarone** (etaj II), **„Anotimpurile în pictura europeană"** (etaj III).

În GALERIILE UNIUNII ARTIȘTILOR PLASTICI pot fi văzute, în continuare, expozițiile de pictură **Bogdan Stihi** (Căminul Artei — parter); **Viorel Nimigeanu** (Eforie), **Aurelia Aricescu** (Galateea), precum și cea de sculptură a lui **Constantin Platon** (Simeza).

GALERIA DE ARTĂ A MUNICIPIULUI (str. Academiei 15) găzduiește pictură de Nicolae Blei.

MUZICA ROMÂNEASCĂ – PREZENȚĂ ÎN CONTEMPORANEITATE

• Spectacole de sunet și lumină la Ateneul Român

PETRE CODREANU, consultant artistic la Filarmonica „GEORGE ENESCU" — „Spectacolele de sunet și lumină din rotonda Ateneului Român, manifestări tradiționale ale stagiunii estivale bucureștene, se reiau începînd de astăzi, ora 20. Sub titlul **„Muzica românească — prezență în contemporaneitate"** este desfășurată o amplă panoramare asupra realizărilor artei muzicale românești, în toate genurile și pe întreg cuprinsul patriei. Bogat ilustrat în coloana sonoră și în imaginile pe diapozitiv, spectacolul reliefează faptul că, pentru arta muzicală, ca și pentru întreaga cultură românească, anii care au trecut de la Congresul al IX-lea al P.C.R., anii Epocii Ceaușescu, se înscriu ca o perioadă incomparabilă prin bogăția creației, prin strălucirea artei interpretative.

Spectacolul — ai cărui semnatari sînt **Radu Gheciu** (scenariul și ilustrația muzicală), **Jeanine Costescu** (imaginea), **Georgeta Dogaru** (coloana sonoră), **Maria Chira** și **George Speranță** (lectura) — va fi urmat de un recital susținut de violoncelistul **Marin Cazacu,** cu participarea pianistei **Steluța Radu**; în program — pagini de mare popularitate din literatura violoncelului. Spectacolele de sunet și lumină ale Ateneului Român sînt programate în serile de **luni, miercuri** și **vineri.** În pregătire, pentru luni 5 august, premiera spectacolului „Titanii barocului muzical — Bach și Haendel".

CRONICA ESTIVALĂ: „Boema, bucuria mea" – un spectacol de virtuozitate

Aflat la al șaselea spectacol estival găzduit de grădina Boema, același triptic de realizatori — revuistul Mihai Maximilian, *compozitorul* Vasile Veselovschi, *regizorul* Bițu Fălticineanu *— și-a adăugat vocației pentru gen o consistentă experiență, astfel încît recenta premieră a Teatrului „Tănase" cu „BOEMA, BUCURIA MEA" reprezintă, incontestabil, o sumă a calităților dobîndite de-a lungul anilor. De la șarjă la qui-pro-quo, de la aluzia subtilă la ironia fină, de la cuplet la monolog și scheci, Mihai Maximilian mînuiește cu măiestrie și siguranță o largă gamă de mijloace, pentru a sancționa fuga de muncă, traiul parazitar, semidoctismul, imoralitatea, cu alte cuvinte pe cei încă certați cu normele eticii și echității proprii societății noastre. La rîndul său, Vasile Veselovschi, neîntrecut melodist, a atins performanța unui stil inconfundabil în compunerea întregii partituri a unui spectacol de divertisment, din care se disting cîntecele de solist, mereu proaspete, optimiste sau cu o undă nostalgică, unele trimițînd la sursa melosului popular. Nici al doilea triptic, cel al capetelor de afiș nu-și dezminte faima, apărînd acum mai sudat, mai strălucitor. În multiplele roluri jucate și cîntate cu binecunoscutu-i farmec,* Stela Popescu *aduce în fața publicului interpretări antologice, cum ar fi cupletul „Uituca", o vervă scînteietoare (scheciul „Bucuria copiilor"), iar în duete și terțete știe să fie, după caz, vioara întîi sau a doua. Cu același aplomb,* Alexandru Arșinel *creează, din cîteva replici, tipuri memorabile, împletește cu originalitate textul satiric cu muzica, pendulează cu măiestrie între hazul debordant și lirism (secvențele „Gelozia", „Nu te las să mă lași, tinerețe", sau „Ulysse" fiind edificatoare în acest sens). Despre* Corina Chiriac *(actriță și cîntăreață deopotrivă) trebuie spus că în acest spectacol atinge cotele maturității artistice, cucerind, pe drept cuvînt, publicul. Dacă în monolog și cuplet, precum „Cleopatra" sau „Bărbaților le plac femeile plinuțe", e plină de vitalitate și antren, în cîntece ca* [illegible]*", ori „Vînzătorul de speranțe" e cînd tandră, cînd volubilă, dar mereu într-un dialog deschis cu spectatorii.*

În economia spectacolului — montat cu știința ironiei, a sublinierii subtextului, cu grijă pentru ritm și permanenta captare a atenției publicului, de Bițu Fălticineanu *— un loc bine definit îl au și ceilalți interpreți. Sînt savuroase parodiile mimate de cuplul comic-fantezist* Anton și Romică. *Balerina* Viorica Chiș *— incontestabil vedeta de gen a teatrului — realizează un dans de cuceritoare frumusețe, în contextul unei coregrafii* (Cornel Patrichi, *asistat de* Silviu Găbrie) *moderne, cu aer tineresc. O prezență agreabilă e și cîntăreața* Cornelia Vorvoreanu, *pe care o așteptăm în evoluții mai consistente.*

Beneficiind de un decor funcțional și ingenios (Mihaela Giușcă), *de costume create cu fantezie și bun gust* (Lia Manțoc)*), spectacolul are și atu-ul unui acompaniament orchestral de excepție, datorat dirijorului* Mircea Drăgan, *binecunoscut din trecutele formații-vedetă „Mondial" și „Romanticii".*

„Boema — bucuria mea" *este, indiscutabil, o reprezentație de virtuozitate, o reușită a actualei stagiuni estivale, primită ca atare de public, care umple grădina, seară de seară.*

E. COMARNESCU

Pe marginea articolelor publicate

ecouri • măsuri • semnale •

„Plusuri în dotare, minusuri în organizare"

Răspunzîndu-ne la ancheta cu titlul de mai sus, conducerea ICL „Tutunul" ne informează că, în scopul asigurării mai bunei serviri, inclusiv în privința difuzării presei, a locatarilor din cartierul Parcul Tineretului, a luat măsura de a încadra, la unitatea din blocul 5 — ansamblul Șincai, încă un vînzător, așa încît acesta să funcționeze cu program prelungit.

O măsură bună, promptă — și o consemnăm ca atare. Această receptivitate ne determină, însă — cu convingerea că se va proceda similar — să inserăm și semnalul pe care l-am primit, în urma aceleiași anchete, de la mai mulți cititori din Floreasca: *centrul de difuzare de pe str. Ceaikovski, care ar trebui să servească o jumătate de cartier și este situat și într-un punct intens circulat, stă* închis de vreo jumătate de an. *Într-adevăr, ar cam fi timpul să-și reinceapă activitatea...*

„Chiulul la o... bere rece"

În această anchetă, relatam cîteva cazuri de crasă indisciplină: în timpul programului, întîlnisem prin restaurante lucrători (inclusiv șoferi) din diferite unități, delectîndu-se cu cîte o bere rece sau stînd la o șuetă, după ce-și lăsaseră baltă treburile. Evident, asemenea acte nu puteau rămîne nesancționate și, de pildă, ing. A. Popescu, *directorul Exploatării instalații energetice, linii, cale și clădiri a ITB, ne anunță că* Vasile Băban *a fost chemat în fața comisiei de disciplină și sancționat cu reducerea retribuției pe o lună. La fel — ne comunică ing.* Florin Georgescu, *directorul Exploatării taximetre a ITB — s-a procedat și cu șoferul Gheorghe Croitoru, cazul său fiind dezbătut în cadrul colectivului, pentru că — este de la sine înțeles — nimănui nu-i este permis să trăiască pe seama eforturilor altora, nevoiți să rezolve la locurile de muncă și sarcinile ignorate de ei.*

„Vînzătorul la dispoziția cumpărătorului și nu invers"

Să reamintim. Cu prilejul unui „extemporal", criticam dezordinea și dezorganizarea mai mult decît evidente constatate la unitatea nr. 1 din bd. George Coșbuc nr. 5 a ICL „Tehnometal" (mai exact, un depozit de materiale). Pe scurt: pentru a putea cumpăra, bunăoară, niște fier cornier, vînzătorul ne-a cerut să venim... cu bomfaierul de acasă, zicînd că altfel nu are cum să-l taie; în unitate, o seamă de inși puși pe „învîrteală" — neîncadrați în întreprinderi — își ofereau „serviciile" etc., etc. Întrebîndu-l pe responsabilul Constantin Ghiță *de ce tolerează această stare de lucruri, ne-a fost dat să auzim că „deocamdată sîntem ocupați cu altceva". Cu ce „altceva", dacă nu cu asigurarea ordinii și a bunei serviri a cumpărătorilor?! Sub semnătura directorului adjunct,* Michaela Zamfir, *ICL „Tehnometal" ne relatează că „gestionarul Ghiță Constantin a fost sancționat cu mustrare, iar cazul respectiv s-a preluat în grupa sindicală". Nu ne propunem să analizăm exigența măsurii, dar parcă seamănă a... jumătate de măsură. Nu cumva indulgența cu care sînt privite cîteodată abaterile unor lucrători le lasă acestora falsa convingere potrivit căreia cumpărătorul ar fi la dispoziția lor?...*

P. CALAPODESCU

Prognoza lunii august

De regulă, prezența aerului tropical face ca în această lună să se înregistreze temperaturi foarte ridicate, uneori chiar de peste 40 grade. Dacă facem o retrospecție a evoluției vremii, vom constata că la 10 august 1951, într-o localitate din județul Brăila s-a înregistrat temperatura maximă din țara noastră de 44.5 grade. În aceeași zi, în alte două localități din Bărăgan (Amara și I.C. Frimu) valorile termice au fost apropiate de 44 grade. Maxima absolută de la București s-a produs la 20 august 1945 și a fost de 41,1 grade.

Cum va evolua vremea lunii august în acest an? Ne răspunde meteorologul **Mihaela Mihăilescu.**

CARACTERIZARE GENERALĂ: luna august va fi apropiată de normal, atît din punct de vedere termic, cît și pluviometric. Excepție vor face regiunile estice, unde timpul va fi ceva mai răcoros, iar precipitațiile vor depăși ușor cantitățile medii multianuale.

În prima decadă va predomina o vreme schimbătoare; vor cădea ploi care vor fi îndeosebi sub formă de averse însoțite de descărcări electrice, mai frecvente în estul țării și în zonele de deal și de munte. Vîntul va sufla slab pînă la moderat. Temperatura aerului va scădea ușor în a doua jumătate a intervalului, valorile minime oscilînd între 10 și 20 grade, mai coborîte în centrul și nordul țării, iar cele maxime, între 22 și 32 grade, izolat mai ridicate în sud, în prima parte a intervalului. **Decada a doua** va fi caracterizată, în primele zile, printr-o vreme instabilă, cu ploi sub formă de averse însoțite de descărcări electrice în cea mai mare parte a țării. Apoi, vremea se va ameliora, devenind predominant frumoasă. Vor cădea averse izolate, mai ales în zonele de deal și de munte. Vîntul va sufla slab pînă la moderat, cu intensificări de scurtă durată în zonele de munte. Temperaturile minime vor fi cuprinse între 8 și 18 grade, iar maximele între 20 și 30 grade, mai ridicate în a doua parte a decadei. În prima parte a **decadei a treia** vremea va fi în general instabilă și răcoroasă, îndeosebi în nordul și estul țării. Vor cădea ploi temporare care vor avea și caracter de averse însoțite de descărcări electrice și de grindină, apoi vremea va fi frumoasă. În cursul după-amiezii se vor semnala ploi izolate, îndeosebi în zona de deal și de munte. Vîntul va sufla slab pînă la moderat, cu intensificări de scurtă durată, în primele zile, în estul țării și în zonele de munte. Temperaturile minime vor oscila între 8 și 18 grade, izolat mai coborîte în Transilvania, la începutul intervalului, iar cele maxime între 20 și 30 grade, mai ridicate în ultimele zile.

M.R.

Post restant

— Note și comentarii pe marginea scrisorilor și sesizărilor oamenilor muncii adresate redacției —

Replica omeniei

Ne scrie Eugenia Popescu (str. Mașina de Pîine nr. 16): „În dimineața zilei de 27 iunie, aflîndu-mă la raionul de ciorapi al marelui magazin Bucur-Obor, am trecut printr-o situație care mi-a rămas adînc întipărită în memorie. Am suferit o cumplită criză cardiacă. Dînd dovadă de o deosebită omenie, vînzătoarele de la raionul menționat, împreună cu asistenta medicală Maria Vasilescu, m-au purtat pe brațe pînă la cabinetul medical, unde mi s-au dat îngrijiri competente, care în scurt timp m-au făcut să revin la nor-

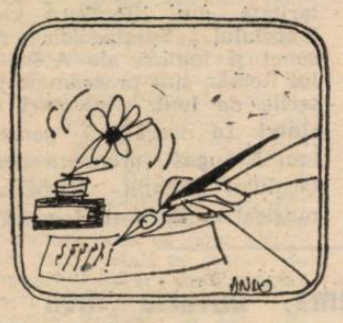

mal. Nu am cuvinte să-mi exprim mulțumirile față de această comportare. Prezența de spirit a acestor fete mi-a salvat, practic, viața. Cîteva clipe de neatenție, de nehotărire, mi-ar fi fost fatale și mă bucur că acum pot așterne aceste rînduri prin care să-mi manifest gratitudinea pentru toți cei care, aflîndu-se în preajma mea, au dat o mînă de ajutor. M-am convins, în felul acesta, că Bucur-Obor este un loc „mare" nu numai prin întinderea sa, prin multitudinea și varietatea produselor, ci și prin omenia oamenilor săi".

De-ale birocrației

Cuiul lui Pepelea este nimic — ca morală — față de cada de baie din apartamentul (70 — str. Avrig nr. 26) ocupat de Marin Constantin. Pentru că povestea a început în urmă cu vreo șase ani, cînd ne-a sesizat faptul că, la luarea în primire a noului său apartament proprietate personală, a constatat la cada de baie exfolieri ale emailului. Am transmis sesizarea mai departe, la ICVL, de unde, în 9 mai 1979, am primit răspuns: „La verificarea făcută în ziua de 8 martie s-a constatat că remedierile au fost executate, schimbarea căzii de baie urmînd să se facă în perioada de garanție a blocului". *Perioada de garanție a trecut, dar cada a rămas. Așa cum era. Pînă cînd, la o nouă sesizare, în 1984, ICVL răspunde, din nou, că* „înlocuirea căzii de baie care prezintă fisuri de contracție și exfoliere se va face la I.A.I.B. pînă la 31 decembrie 1984". *La 5 noiembrie, același an, Brigada a II-a I.A.I.B. își ia niște măsuri de precauție și înaintează un referat:* „Menționăm că ne obligăm să schimbăm cada de baie pînă la 31 decembrie 1984". *După care urmează „bomba":* „În prezent nu avem căzi de 1 700 mm". *Deci, două afirmații care se băteau cap în cap. Și s-au tot bătut așa pînă în mai a.c., cînd petentul a revenit cu o nouă scrisoare, luată, în fine, în considerație, de către brigada a II-a. Meșterii Motoc și Mlădinescu au purces la schimbarea căzii, dar pentru aceasta au... demolat toată zidăria și cea mai mare parte din faianță. Baia arată ca vai de lume și, după ce cei doi s-au „spălat pe mîini", l-au anunțat pe locatar că de restul lucrării se va ocupa un tovarăș Giorgan. Pentru asta, presupune corespondentul nostru, va urma... demolarea apartamentului și mai că regretă acum faptul că nu a păstrat vechea cadă. Mai ales că aceasta a fost abandonată, de trei luni, pe holul etajului 6. Curat povestea căzii lui... Pepelea !*

O sugestie

I. Stăncescu (aleea Compozitorilor nr. 12) face pe această cale o sugestie nu lipsită de tîlc. Și anume, ca filialele de turism bucureștene, atunci cînd pun la dispoziția celor care pleacă în concediu la mare, tichetul respectiv, să facă și precizarea că în bagaje trebuie să se afle, obligatoriu, și două sticle goale și bine spălate, una de 1 l și alta de 1/2 l. Asta pentru a evita situațiile de genul celei prin care a trecut dînsul. Fiind cazat la hotelul „Venus" din Eforie Nord, a dorit în-

tr-o seară să ia cu sine, în cameră, și o sticlă de apă minerală. Dorința sa s-a lovit însă de opoziția fermă a unui june barman, de la barul restaurantului, care i-a pretins sticlă goală în schimb. Nici un soi de garanție — materială sau morală — n-au reușit să-l înduplece pe însul care confunda turiștii cu niște simpli consumatori aflați în localitatea de reședință. Există, desigur, niște reglementări în acest sens, dar o soluție mai elastică, mai logică, putea fi mai conformă cu statutul de vilegiaturiști al celor la a căror dispoziție se află unitățile de alimentație publică de pe Litoral. Ca să nu cărăm, inutil, după noi, ambalajul sticlelor de pe toate meleagurile țării pînă spre Litoral.

Rubrică redactată
și ilustrată de
de **Octavian ANDRONIC**

Răspundem semnalelor cititorilor

● **Dorel Cataramă și ceilalți locatari, aleea Pantelimon nr. 5.** Problemele ridicate de dv. sînt de competența comitetului asociației și a comisiei de cenzori. Dacă aceștia nu-și desfășoară activitatea conform normelor în vigoare, la cererea a cel puțin 1/3 din numărul total al membrilor asociației se poate convoca adunarea generală, spre a hotărî măsurile ce trebuie luate.

● **Cristian Ștefan Tara, calea Moșilor nr. 294.** Hotărîrile adunării generale a locatarilor, necontestate în termen de 15 zile (conform art. 7 din Decretul nr. 387/1977), devin executorii pentru absolut toți locatarii. Urmează să achitați cota parte pentru instalarea gazelor la bucătării, ca și restanțele ce le aveți neachitate din aprilie 1985.

● **Ecaterina Piti, str. Lețea Gheorghe nr. 16.** În conformitate cu legislația locativă în vigoare, chiria se stabilește în baza retribuției tarifare și a venitului realizat pe ultimele 12 luni de către toți membrii familiei. Din verificările efectuate la ICRAL „Giulești" s-a constatat că recalcularea chiriei de la 94 la 67 lei s-a făcut începînd cu data de 1 mai 1985, așa cum era corect și legal.

● **Eliza Hristodorescu, calea Griviței nr. 139.** Ca urmare a sesizării dv., DTMB a reverificat modul în care s-au facturat convorbirile adiționale la postul dv. telefonic și s-a constatat că ele sînt corecte. Deci, suma de 124,50 lei reprezintă convorbirile care s-au efectuat de la postul dv. și, ca atare, va trebui să le achitați în termenul ce vi s-a adus la cunoștință.

INFORMAȚIA publicitate

Schimburi de locuință

APARTAMENT 4 camere, Universitate, pentru 2 decomandate, ultracentral. Tel. 14.91.59.

DOUĂ apartamente a două camere — Militari, Drumul Taberei, pentru apartament 3-4 camere Militari. 71.34.13.

APARTAMENT 3 camere Militari, pentru 3 camere Giurgiului, Big Berceni, Olteniței și împrejurimi. 84.57.03.

DOUĂ camere conf. II, pentru două conf. I, sau casă curte, gaze. Tel. 83.71.40 între 17-21.

SCHIMB 3 camere decomandate Favorit, etaj 6, două grupuri sanitare, pentru două-trei camere Moșilor, Cișmigiu, împrejurimi. Tel. 25.96.23. (3396)

SCHIMB apartament 3 camere Ghencea, etaj 2, cu apartament două + garsonieră. Tel. 26.06.00, după 16. (3390)

SCHIMB conf. I, nou, două camere decomandate, pentru garsonieră I. Tel. 80.32.58. (3386)

SCHIMB apartament două camere conf. I, decomandat, Piața Progresul, pentru similar, eventual comandat Ianculul, Pantelimon împrejurimi. Tel. 85.10.29.

SCHIMB apartament două camere, cu două garsoniere. Tel. 83.72.53. (3336)

SCHIMB apartament două camere, central, pentru garsonieră. Tel. 16.86.63. (3315)

GARSONIERĂ I, decomandată Titan, cu apartament două camere, zonă metrou. Tel. 71.75.80. (3260)

Închirieri

OFER cameră mobilată, ultracentral, la tineri încadrați. 16.57.10. (2995)

ÎNCHIRIEZ garsonieră mobilată, gaze, central, numai studenți. Tel. 21.47.01. (2989)

ÎNCHIRIEZ apartament mobilat, bloc, telefon, frigider numai studenți. Tel. 21.47.01. (2990)

FAMILIE dorește cameră separată, prefer zona Dorobanți. Tel. 79.55.37 sau 33.73.12. (2773)

GĂZDUIESC doi băieți încadrați, cameră mobilată (gaze) zona Foișor. 22.48.53. (3531)

TINERI căsătoriți căutăm apartament două camere, telefon. Drumul Taberei. Tel. 77.70.20. (5571)

CAUT apartament sau garsonieră mobilat în zonă centrală pentru perioadă îndelungată. Chiria anticipat. Tel. 23.15.58 ; 88.62.87. (5368)

Vînzări

VÎND Skoda Octavia, bune condițiuni și mașină tricotat Veritas 180 ace nouă. Tel. 65.52.51 după ora 16,30. (2901)

VÎND Trabant Hykomat urgent, stare foarte bună. Tel. 19.38.09, orele 19-22. (2833)

VÎND Trabant 601 S, stare excepțională. Aștept provincia. Tel. 43.01.00. (3410)

VÎND Dacia 1100. Tel. 33.98.45 după ora 17. (3240)

VÎND Dacia 1300, 45000 km, excepțională. Tel. 88.46.71. (5402)

VÎND Dacia 1300 stare excepțională. Tel. 23.16.95 după ora 16. (5304)

VÎND garsonieră mică, liniștită, demisol, zona Universității. Tel. 14.20.68. (3093)

VÎND casă la curte, două camere, str. Duzilor nr. 18, sector 2. Tel. 35.62.31. (3104)

CONVENABIL casă la curte cu lemne. Tel. 49.23.01 după amiază. (3404)

URGENT, garsonieră, Sala Polivalentă. Tel. 75.77.05 ; 83.93.43. (3402)

VÎND apartament două camere, etaj 3, Drumul Taberei. Tel. 48.12.42. (3385)

VÎND apartament două camere, confort I, îmbunătățiri, parter, Colentina. 22.09.14. (3268)

VÎND apartament 3 camere cu garaj Drumul Taberei. Tel. 78.38.31. (3241)

VÎND garsonieră conf. I, etaj 1, Parc Polivalentă. Tel. 69.24.19 după ora 17. (5533)

MIC apartament — Rahova, haină piele, carpetă persană, aragaz voiaj, alimentator, tablouri. 89.89.39. (5532)

VÎND butelie de aragaz. Tel. 71.39.47. (3106)

VÎND video portabil Mitsubishi HS, 700 E (Q) VHS. Tel. 84.39.92 ; 82.41.52. (3030)

VÎND set motor Borgo Dacia 1300. Tel. 55.64.54. (1103)

VÎND convenabil mobilă sufragerie (bufet, vitrină, masă extensibilă). Tel. 29.99.31. (260)

VÎND butelie și Mobra Super. Tel. 53.51.23.

VÎND acordeon nou 32 basi, vioară Reghin, blue-jeans mărimea 40-42. Tel. 23.79.42. (3411)

ARAGAZ, studio, Pegas copii, dulap bucătărie, televizor, fotolii. Tel. 44.01.03. (3400)

VÎND convenabil canapea Bibi (nouă). Tel. 42.24.69. (3226)

RAIAȚI 46—48, tablouri, televizor, mărci, colițe, clasoare, masă extensibilă, două scaune tapițate, galerie Chippendale, lustre, lampadar, bufet bucătărie, rafturi, îmbrăcăminte, diverse casnice. Tel. 48.45.15. (4890)

VÎND combină Rock Minerva 2×30 W. Tel. 27.05.62. (5534)

VÎND urgent radiocasetofon Sharp sigilat. Tel. 42 82.20. (6319)

PREDAU apartament două camere comandate. Tel. 30.98.07 după ora 15. (6320)

PREDAU contract apartament 3 camere conf. I, etaj 2, două grupuri sanitare, două balcoane, Militari. Preiau 3-4 camere. Tel. 60.11.23. (5535)

PREDAU apartament 3 camere, decomandate, parter, două balcoane, Drumul Taberei. 77.22.03. (3320)

PREDAU contract apartament două camere, conf. I, Șuiea, pentru două camere conf. 2 sau garsonieră conf. I, chirie. Tel. 73.14.88.

CEDEZ contract apartament 3 camere Berceni — Brîncoveanu, liberabil prin schimb apartament două camere Colentina. 83.85.66. (3543)

VÎND (predau contract) două camere, vedere parc, liniște. Tel. 46.17.74. (2733)

PREDAU contract 3 camere conf. I, Giulești. Preiau contract două camere, preferabil sectorul 2. Relații tel. 18.39.39. (3137)

PREDAU contract (vînd) apartament două camere, liber, decomandat, etaj 8, Drumul Taberei Tel. 77.29.70 (2934)

PREDAU contract apartament 3 camere, decomandate, etaj 2, Piața Crîngași — metrou, achitat 50%. Tel. 49.05.58, după ora 17.

PREDAU contract apartament două camere, etaj 4, Rm. Sărat, nr. 15. Tel. 73.07.97.

PREDAU contract apartament 3 camere, decomandat, achitat 40%, Stadion 23 August, avans minim. Tel. 35.37.26. (2719)

VÎND Fiat 850, funcționare, eventual pentru piese, injector automat păcură. Telefon 53.68.91. (6690)

GARSONIERĂ mare, confort sporit, etaj 10, lifturi 3. Tel. 28.15.22 sau 28.05.73. (1695)

Cumpărări

CUMPĂR casă tip, Vatra Luminoasă. Tel. 59.36.65, orele 10-19.

Legitimații declarate nule prin pierdere

pe numele : Străulescu Marcel, Diaconu Marin, Filipoiu Dumitru, Gheorghe Neacșa, Andreescu Alexandru, Negrilă Mariana, Godeanu Vladimir, Stănică Rodica, Gadidov Radu, Manolache Elena, Mircea-Doru Brînză, Bărbulescu Cornelia, Dumitru Florea, Berindei Mihaela, Năstase Ioana, Rocheanu Costel, Buzatu Margareta, Buzăianu Ioana, Dumitru Zamfira, Lazăr Ileana, Voicu Costel, Iacobescu Ștefan, Moroșanu Dumitru, Nuțu Gheorghe, Popescu I. Gheorghe, Dragne Daniela, Pruteanu Mircea, Pîrvan George, Covaliuc Liviu, Halinga Vasile, Ganea Stela, Dogaru Maria, Mandache Gheorghe, Cucu Ion, Stroe Constantin, Beclenaș Ioan, Popa Camelia, Corneschi D. Dumitru, Nițâ Ion, Popescu Dumitru, Lucan Constanța, Bormac Dan, Mihail Lucian Capanu, Roibu Vasile, Văduva Maria, Iordache Gheorghe, Cristescu Teodor, Condoiu Sorin, Pasăre Viorel, Sava Mihaiu, Groza Ovidiu, Badea Tudor, Gheorghe Petre, Popa Nica, Chișinău Andrei, Nica I. Marius, Drucker George, Niculescu Costel, Dimitriu Constantin, Apostol Lucian, Hristea Cornelia, Popescu Cristinel, Mariuț Vasile, Căpușan Gheorghe, Răducanu Adrian, Lazăr Eugenia, Toma Petruța, Ion Marian.

PIERDUT adeverință transport ITB nr. 97633, eliberată de Coop. Instalatorul, pe numele Nițâ Ion. O declar nulă. (3144)

PIERDUT contract încheiere eliberat de ICRAL Vitan, pe numele Ichim Geta. Se declară nul. (3094)

PIERDUT contract încheiere, eliberat de ICRAL Berceni, pe numele Turbatu Ilie. Se declară nul. (3074)

PIERDUT contract încheiere eliberat de ICRAL 2 — Colentina, pe numele Rada Florica. Îl declar nul. (3039)

PIERDUT certificat calificare sudor, eliberat de Grup Șantiere Tîrgoviște 06, pe numele Vlad Dumitra. Îl declar nul. (3025)

PIERDUT permis de intrare în DAC tip ABCDE și Unitățile subordonate acestuia, pe numele Mocanu Constantin. Îl declar nul. (3021)

PIERDUT act proprietate pe numele Manoilide Cornelia. Îl declar nul. (2906)

PIERDUT diplomă calificare în meseria strungar, pe numele Mandache Gheorghe. O declar nulă. (2082)

PIERDUT act concesiune cimitir Străulești, fig. XXII loc 04, pe numele Badescu Ștefan. Îl declar nul.

PIERDUT contract încheiere pe numele Nițu Aurelia, eliberat de ICRAL Dudești. Îl declar nul. (2830)

PIERDUT adeverință grad didactic II Istorie — învățămînt, cu nr. 14999/1980, pe numele Răducanu Vasile. O declar nulă. (2002)

PIERDUT contract încheiere eliberat de ICRAL Vitan, pe numele Ștefănescu Maria. Îl declar nul. (2759)

PIERDUT contract încheiere eliberat de ICRAL Giulești, pe numele Voicu Ioana. Îl declar nul. (2911)

PIERDUT contract încheiere eliberat de ICRAL Vitan, pe numele Niculescu Mariana. Îl declar nul. (3344)

PIERDUT repartiție, contract încheiere, eliberate de ICRAL Vitan, pe numele Borlea Maria. Le declar nule.

PIERDUT legitimație Bibliotecă M. Sadoveanu, pe numele Nistor Eugen. O declar nulă. (3290)

PIERDUT atestat liber profesionist pe numele Georgescu Barbu. Îl declar nul. (3257)

PIERDUT borsetă cu chei și acte, pe numele Papahagi Teja, fără importanță pentru găsitor. Bună recompensă. 82.84.19. (5981)

PIERDUT 6 carnete, rețete medicale și multiple chei, fără importanță pentru găsitor. Bună recompensă. 82.84.19. (5982)

ANTREPRIZA Construcții — Montaj nr. 1 declară nulă, fiind pierdută, ștampila nr. 021 — 30 — 756. (3143)

PIERDUT jerseu, la capătul liniei 683, duminică 21 iulie 1985. Găsitorul îl rog să sune la 13.54.71. (4984)

PIERDUT Boxer zona Sevastopol — Calea Victoriei. Răspunde la numele de Tokio. Tel. 50.57.36. Recompensă foarte bună. (5633)

PIERDUT legitimație nr. 375/1981, pe numele Marinescu Ilie. O declar nulă. (8909)

PIERDUT legitimație cămin pe numele Dinu Rucsanda. O declar nulă. (1921)

PIERDUT contract încheiere eliberat de ICRAL Vitan, pe numele Anghel Margareta. Îl declar nul. (1696)

PIERDUT contract încheiere eliberat de ICRAL Herăstrău, pe numele Ionescu Temistocle. Îl declar nul.

Diverse

ASOCIAȚIA locatarilor din Bd. N. Bălcescu încadrează mecanici fochiști ; asigură locuință. Relații tel. 50.32.10. (1787)

COOPERATIVA Muncă și Artă București încadrează în conformitate cu prevederile legii nr. 12/1971 și domiciliul în municipiul București, următoarele posturi : secretară — dactilograf principal, tehnician principal confecții, vînzători, un muncitor necalificat (bărbat), o muncitoare necalificată și brodeze. Relații suplimentare la biroul personal-învățămînt, tel. 10.47.75. (5342)

Antrepriza de construcții-montaj nr. 6, cu sediul în București, strada Lucaci nr. 35, sectorul 3, încadrează prin concurs, în conformitate cu prevederile legilor nr. 12/1971 și 57/1974 ingineri constructori pentru activitatea de C.T.C.

Relații la Serviciul Personal, telefon 21.28.49/17.

Decese

Oamenii Muncii din Întreprinderea Poligrafică „Informația" anunță cu profundă durere încetarea fulgerătoare din viață a celui care a fost tovarășul nostru de muncă **GUGIU LUCIAN.** Suflet ales, personalitate integră, specialist de valoare, devotat pînă la sacrificiu întreprinderii va lăsa în urma sa amintirea colegului drag și iubit de întreg colectivul.

Sîntem alături de familia îndurerată și îi transmitem și pe această cale cele mai sincere condoleanțe.

PROFUND îndurerați de pierderea fulgerătoare, în plină putere creatoare a celui ce a fost șeful secției zețărie, **GUGIU LUCIAN,** de la I. P. „Informația", colegii din secție aduc un ultim omagiu celui dispărut și se alătură suferinței familiei îndoliate. Înmormîntarea la cimitirul Ghencea II, mîine orele 14.

CERCETĂTORII și proiectanții din Institutul de valorificare sînt alături de familia îndoliată și își exprimă regretul pentru pierderea distinsului prof. dr. doc. **I. F. RADU,** membru de onoare al **ASAS,** om de aleasă ținută morală, exemplu de devotament și dăruire, personalitate eminentă în domeniul științelor agricole. (6774).

COLECTIVUL de horticultură din CSP este alături de colega lor Ionescu Cornelia în durerea pricinuită de decesul tatălui său prof. univ. dr. **I. F. RADU.** (6773)

JEAN PETRESCU, cu aceeași mare durere anunță că au trecut 6 luni de la despărțirea de draga lui soție **AUGUSTINA PETRESCU (GUSTI).** Comemorarea a avut loc la cimitirul Ghencea I. (486)

Sport

„Cupa Municipiului Bucureşti" la fotbal

Progresul Vulcan – cîştigătoarea ediţiei a 19-a

Şi simbătă, în ultima zi de întreceri din cadrul celei de-a 19-a ediţii a **„Cupei Municipiului Bucureşti"** la fotbal — competiţie organizată de comisia de specialitate a C.M.B.E.F.S., conform tradiţiei, în avanpremiera noului sezon intern — tribunele de la Progresul au fost aproape pline, peste 10 000 de iubitori ai jocului cu balonul rotund fiind atraşi în parcul cu platani mai ales de întîlnirea **Progresul Vulcan — Rapid.** O întîlnire în care, dincolo de desemnarea cîştigătoarei trofeului acestei a 19-a ediţii, se anunţa interesantă şi prin prisma frumoasei rivalităţi sportive existente de ani de zile între cele două formaţii.

Ce s-a întîmplat în teren? Deşi în cele 90 de minute regulamentare de joc nu s-a înscris nici un gol, credem că meciul a plăcut. Şi aceasta pentru că, nu în puţine momente, s-a jucat în viteză, cu faze bine „gîndite" şi, urmarea firească, nu cu puţine situaţii de gol create la o poartă sau alta. Sigur, giuleştenii pot spune că, dincolo de ratarea loviturii de la 11 m din „repriza penaltiurilor", au avut cea mai mare ocazie de gol în finalul partidei, cînd Dorel Zamfir a preferat să mai dribleze un adversar deşi avea în faţă poarta goală. După cum s-a desfăşurat partida, însă, chiar şi după „totalul" ocaziilor ratate, rezultatul consemnat la sfîrşitul celor 90 de minute (0—0) ni se pare echitabil.

A urmat, conform regulamentului competiţiei, executarea loviturilor de la 11 m. Primul a marcat **Purdea** (pentru **Progresul Vulcan**). A restabilit egalitatea **Rada.** Au înscris apoi, în ordine, **Niţă, Puşcaş, Stoichiţă, Ţîră** şi **Bolborea,** pentru ca la rezultatul de 4—3 pentru Progresul Vulcan să rateze Dorel Zamfir. A urmat un nou gol pentru gazde, înscris de **Popescu** şi **Progresul Vulcan a intrat, pentru a 4-a oară, în posesia frumosului trofeu.** De reţinut că toate aceste patru succese finale au fost obţinute în faţa aceleiaşi echipe, Rapid (2—1 în 1975, 2—0 în 1976, 3—1 în 1981 şi acum, 5—3 după penaltiuri). De la învingători l-am remarca în mod deosebit pe apărătorul central **Beldie** — care a şutat cel mai mult (şi mai periculos) la poarta rapidistă, pe **Niţă, Stoichiţă, Ene** şi **Radu**; de la învinşi — pe **Manea,** pe fostul stelist **Puşcaş,** pe **Sameş** şi (deşi a jucat destul de puţin) **Ţîră.**

În partida pentru locul 3, **Automatica** a învins cu 4—0 (2—0) echipa de tineret-speranţe a **Sportului studenţesc.**

Marian GHIOLDUŞ

Sportivi români în întreceri internaţionale

TREI MEDALII DE ARGINT ŞI PATRU DE BRONZ. Acesta este bilanţul (parţial, pentru că pînă la această oră nu am primit toate rezultatele finalelor) participării tinerilor noştri reprezentanţi la campionatele mondiale de caiac-canoe pentru juniori, desfăşurate în Italia. „Argintul" a fost cucerit în probele de **caiac simplu (b), caiac-4 (b)** şi **canoe dublu,** iar „bronzul" — la **canoe simplu, canoe dublu, caiac simplu (f)** şi **caiac-4 (b).**

TAMARA COSTACHE — CAMPIOANĂ CONTINENTALĂ LA NATAŢIE, JUNIORI. Prezentă la startul probei de 100 m liber din cadrul campionatelor europene de nataţie pentru juniori, care au avut loc la Geneva, **Tamara Costache a cîştigat medalia de aur, timpul înregistrat de ea (56,69) reprezentînd un nou record european de junioare, iar pe plan intern — un nou record de senioare şi junioare.**

CORNELIU ION — CAMPION BALCANIC LA PISTOL VITEZĂ. Confirmînd aşteptările, **Corneliu Ion** a cucerit titlul de campion balcanic în proba de pistol viteză. Rezultatul înregistrat de el la întrecerile găzduite de poligonul din oraşul Zenica (Iugoslavia) — 597 p. Pe locul 1 a terminat, întrecerea şi **Cristian Opriş — 576 p** la puşcă liberă 3 x 20 f juniori.

5 PUGILIŞTI ROMÂNI, ÎN FINALELE TURNEULUI DE LA BALATON. Aflaţi în plină perioadă de pregătire pentru „mondialele" de tineret (care se vor desfăşura în Bucureşti între 1 şi 8 septembrie), o parte dintre componenţii lotului nostru reprezentativ de box participă în aceste zile la puternice turnee internaţionale. La Balaton (Ungaria), spre exemplu, cinci dintre ei s-au calificat în finale: **Marcel Tudoriu** (la „muscă"), **Ivan Lavrente** (la „cocoş"), **Daniel Măeran** (la „pană"), **Iorgu Caraman** (la „uşoară") şi **Vasile Damian** (la „semigrea").

ECHIPA ROMÂNIEI — LOCUL 5 LA C.E. DE BASCHET PENTRU CADETE. Cîştigînd cu 60—56 (31—32) partida cu selecţionata **Bulgariei,** echipa **României** s-a clasat pe locul 5 la cea de-a VI-a ediţie a Campionatului european de baschet pentru cadete, care a avut loc la Tuzla (Iugoslavia). Titlul a fost cîştigat de formaţia **Uniunii Sovietice** (77—55 în finala cu **Italia**).

● **A.S. Monaco — învinsă pe teren propriu!** În etapa a 3-a a campionatului francez de fotbal, **A.S. Monaco — adversara Universităţii Craiova în primul tur al „Cupei cupelor" — a fost învinsă, pe teren propriu, cu 2—0 de F.C. Toulon.** Cum în celelalte două etape nu a obţinut decît rezultate de egalitate, ea ocupă locul 16 în clasament.

● **Noi recorduri mondiale la atletism. Ele au fost stabilite în cadrul concursului atletic internaţional de la Oslo de Said Aouita (Maroc) — 13:00,40 la 5000 m; Steve Cramm (Anglia) — 3:46,31 în proba de 1 milă şi Ingrid Kristiansen (Norvegia) — 30:59,42 în proba feminină de 10.000 m.**

NOTE, ŞTIRI, NOTE

● **Bucureştenii au dominat întrecerile de „greco-romane".** Desfăşurate la Braşov, **finalele campionatelor naţionale şi ale „Daciadei" la lupte greco-romane au fost dominate de reprezentanţii Capitalei,** cărora „le-a scăpat" doar un titlu. Iată, de altfel, numele cîştigătorilor, în ordinea celor 10 categorii: **Ionel Tase** (Rapid), **Mihai Cişmaş** şi **Nicolae Niţoiu** (ambii de la Steaua), **Gheorghe Savu** (Dinamo), **Ştefan Negrişan** (Steaua), **Ştefan Rusu** şi **Sorin Herţea** (ambii de la Dinamo), **Ilie Matei** (C.S.M. Suceava), **Vasile Andrei** (Steaua) şi **Ion Grigoraş** (Dinamo). Întrecerile au constituit un util test de verificare în vederea apropiatelor campionate mondiale, programate între 8 şi 11 august în Norvegia.

● **După două luni şi jumătate de la începerea cursei...** Participanţi la raliul Paris — Dakar, automobiliştii francezi Jean Villalonga şi Maurice Liberator au ajuns acasă, la Marsilia, după două luni şi jumătate de la începerea cursei. Şi iată de ce. În timp ce traversau pustiul, maşina lor a suferit o defecţiune tehnică foarte serioasă care i-a pus în situaţia de a nu mai putea continua cursa. Cei doi au pornit pe jos şi după aproximativ un kilometru au găsit un automobil ce părea abandonat şi care avea aceeaşi marcă cu maşina lor. Cu piesele demontate de pe automobilul găsit şi-au reparat propria maşină şi au continuat cursa. Bucuria lor le-a fost însă de scurtă durată deoarece au fost opriţi de o patrulă care le-a comunicat că vehiculul dezmembrat aparţinea poliţiei locale, lucru pentru care cei doi au fost condamnaţi la două luni închisoare şi la o amendă de 500 franci.

Jucăm rugbi...

...pentru ca să ne bucurăm, în tovărăşia prietenilor, de farmecul luptei dintre inteligenţă, îndemînare şi curaj. Jucăm, de asemenea, rugbi şi pentru ca să devenim mai sănătoşi — fizic şi moral. Jucăm rugbi, desigur, şi din dorinţa legitimă de victorie ce ne dinamizează şi ne justifică, pînă la urmă, oricare gest al vieţii. Dar nu jucăm rugbi numai pentru ca să cîştigăm.

Căci aceasta ar însemna mult prea puţin. Şi de fapt, în acest caz, nici măcar n-am mai juca, la drept vorbind, rugbi. Ci doar, cel mult, un fel de surogat în care am alerga, am împinge, am sări, am placa, am şuta şi am lupta la întîmplare, mînaţi doar de instinctul obscur al rezultatului cu orice preţ. Lipsiţi însă de aspiraţia firească şi de raţiunea necesară a perfecţionării. Pentru că orice activitate omenească are, şi a avut întotdeauna, aceste două scopuri incluse în esenţa ei: de a-l desăvîrşi pe cel ce o practică şi uneltele lui şi de a se desăvîrşi ea însăşi, la rîndul ei, chiar prin aceasta. În cazul nostru jucăm rugbi **pentru ca să-l jucăm din ce în ce mai bine,** perfecţionîndu-ne neîncetat şi în acelaşi timp ca **să-l înnobilăm,** prin contribuţia noastră, necontenit. Cine cercetează, cît de cît, istoria evoluţiei sportului cu balonul oval află adevărul acesta.

De la o vreme, setea noastră de victorii ne-a cam îndepărtat de aceste idealuri rugbistice. Şi consecinţa firească a fost că rugbiul s-a îndepărtat şi el de echipele, de jucătorii şi de stadioanele noastre. Au început să apară din ce în ce mai des partide anoste, lipsite de farmecul măiestriei şi fanteziei creatoare, jucătorii valoroşi s-au împuţinat, jocul a sărăcit şi el, la rîndul lui. Şi au dispărut implicit victoriile...

Rîndurile de faţă sînt opuse tuturor celor ce mai cred că rugbiul se poate juca oricum şi că simpla goană după victorie poate fi singura lui raţiune.

D. MANOILEANU

LA „ARTA LEMNULUI"

Întîlnirea frumosului cu utilul

Platforma Militari, complexul cooperaţiei meşteşugăreşti. Alături de alte firme, ne atrage atenţia cea a cooperativei „Arta lemnului", pendinte de UCMB-metal, chimie, lemn, construcţii. Interlocutoarea noastră, tovarăşa **Cecilia Todirică,** conducător tehnic, ne prezintă „cartea de vizită" a unităţii:

— Nomenclatorul de articole proiectate şi realizate de meşterii noştri include numeroase tipuri de mobilă, piese de mic mobilier, jocuri şi jucării din lemn, bibelouri, naiuri, podoabe din materiale textile. Totodată, în cadrul secţiei se execută şi alte lucrări de tîmplărie: confecţii şi reparaţii de uşi, ferestre, rafturi. De la începutul anului pînă în prezent am realizat 180 de modele noi de artizanat, 60 de jucării din lemn, 220 articole de podoabă. O atenţie deosebită am acordat şi jucăriilor pentru copii, în special a celor care dezvoltă capacitatea intelectuală, de bune aprecieri bucurîndu-se bancurile demontabile, care sînt dotate cu chei, şuruburi, ciocane, surubelniţe, ca şi celelalte jucării: avioane demontabile, elicoptere, maşinuţe, trenuleţe ş.a.

— Am văzut pe o uşă inscripţia „BIROU EXPORT"...

— Da, deoarece o bună parte din produsele noastre, executate la înalţi parametri calitativi, sînt solicitate de beneficiari externi. Bunăoară, exportăm mobilă în U.R.S.S., R.P. Polonă, R.P. Mongolă, jucăriile sînt solicitate de firme din Anglia şi R.F.G., pupitrele şcolare în Irlanda, alte articole — în Franţa şi Anglia.

— De unde pot fi procurate articolele cu marca „Arta lemnului"?

— Atît de la magazinele de profil ale ICRM, cît şi de la magazinele de prezentare şi desfacere ale uniunii noastre.

Marian CIOBA

081 ne informează „Jarul" neglijenţei

...O ţigară aruncată la întîmplare a fost suficientă pentru ca magazinul şi bufetul din Moara Domnească să fie cuprinse de flăcări. Consecinţa: o pagubă de aproape 150 000 lei.

...Cîţiva prichindei îşi făcuseră obiceiul să se joace în... incinta depozitului de ambalaje al cooperativei de producţie, achiziţii şi desfacerea mărfurilor din Baloteşti (copiii aveau acces în tot depozitul!). Unul dintre ei a aprins un chibrit şi, cum vîntul bătea puternic, incendiul s-a declanşat cu furie...

Două cazuri, două nedorite manifestări de încălcare a normelor de prevenire a incendiilor, de neglijenţă faţă de avutul obştesc, soldate cu importante prejudicii. „Din păcate, nu singurele — subliniia colonelul SERGIU VORNICU, **locţiitor al comandantului Grupului de pompieri Bucureşti.** În unele dintre unităţile cooperaţiei de producţie, achiziţii şi desfacerea mărfurilor din Sectorul agricol Ilfov se întîlnesc serioase abateri de la elementare reguli de prevenire, care oricînd pot declanşa păgubitoare incendii. De pildă, organele noastre de control au depistat în multe unităţi de acest fel (la Găneasa, Gruiu, Dascălu, Periş, Afumaţi) instalaţii electrice improvizate, prize montate direct pe materiale combustibile, siguranţe electrice supradimensionate. În depozitele unor magazine (la Pantelimon, Dobroieşti, Măgurele, Chiajna), corpurile de iluminat erau neprotejate de globuri de protecţie. Pare, poate, pentru unii un amănunt fără importanţă, dar, în realitate, este vorba de o gravă imprudenţă. Filamentul incandescent al unui bec ajunge la o temperatură de 2000 grade Celsius şi, în condiţiile spargerii acestuia într-o încăpere în care se află materiale inflamabile, pericolul de incendiu este iminent. Flăcările se pot isca şi datorită unei alte neprevederi — neizolarea corespunzătoare a instalaţiilor de încălzire de elementele de construcţie — situaţie şi ea întîlnită la unele unităţi din sistemul IJECOOP din Sectorul agricol Ilfov. Desigur, nu ne-am oprit doar la constatări şi amenzi, întocmind împreună cu întreprinderea tutelară un plan de măsuri concret de eliminare a tuturor încălcărilor normelor legale de prevenire a incendiilor. În unele locuri s-a şi trecut la treabă, în altele însă se mai aşteaptă... impulsuri".

Aşadar, „jarul neglijenţei" mai are nevoie, pentru a fi stins, de... intervenţii. Fapt care pune în lumină o atitudine extrem de nocivă: aceea de a minimaliza — din comoditate, din indiferenţă — pericolul încălcării normelor de prevenire. „N-o să se întîmple chiar la noi" — este de obicei „argumentul" liniştitor al răului gospodar, al iresponsabilităţii. Tocmai pentru a nu se întîmpla nicăieri, este nevoie pretutindeni de energice măsuri de înlăturare a unei asemenea optici.

V. V.

AMESTECATE

ORIZONTAL *1) Promovare în sport 2) Monoton (fig.) — De jur împrejur 3) Nu-şi schimbă năravul... — Nu-s prea activi 4) Tepoşi — Informaţia Bucureştiului 5) Obicei — Un fleac 6) Asemenea — În cort! 7) Suprafeţe 8) Pus să răspundă 9) Pe portativ — Tipsie — Fiul lui Heracles (mit.) 10) Lucrează cu metale preţioase — Fără probleme.*

VERTICAL *1) Artificiu muzical 2) Carte bună — Fire — Subsemnatul 3) Se deplasează pe apă (pl.) 4) Patru roman — Venit periodic 5) Sortit eşecului 6) Nimfa munţilor şi a pădurilor (mit.) — Voinicul pădurilor 7) Specie de arbori 8) La brazi (pl.) — Pasăre asemănătoare berzei 9) Uzaţi — La telefon 10) Te dezrobeşte.*

Dicţionar: ILO, ECO

	1	2	3	4	5	6	7	8	9	10
1	C	A	L	I	F	I	C	A	R	E
2	O	T	O	V	A	■	O	C	O	L
3	L	U	P	■	L	E	N	E	S	I
4	O	■	A	R	I	C	I	■	I	B
5	R	I	T	■	M	O	F	T	■	E
6	A	T	A	R	E	■	F	■	O	R
7	T	E	R	E	N	U	R	I	■	A
8	U	■	I	N	T	R	E	B	A	T
9	R	E	■	T	A	S	■	I	L	O
10	A	U	R	A	R	■	U	S	O	R

D. CONSTANTIN

Dezlegarea careului apărut în ziarul de simbătă 27 iulie. Orizontal *1) SUCURI — APE 2) INEVITABIL 3) MAL — ŞICANE 4) B — ELEN — T — M 5) ORB — TEMERE 6) LORD — RA — EN 7) ITALIA — IST 8) ZAR — TRÎNTĂ 9) ATELIERE — R 10) TE — IT — ALOE.*

Memento

MUZICĂ ROMÂNEASCĂ — PREZENŢE ÎN CONTEMPORANEITATE — spectacol de sunet şi lumină — **Rotonda Ateneului Român,** ora 20.

O FETIŢĂ CAUTĂ UN CÎNTEC — **Teatrul „Ţăndărică"** (15.23.77) (la Şc. gen. 54), ora 19.

PE SUB CETINI LA IZVOARE — **Ansamblul artistic „Rapsodia Română"** (13.13.00), ora 16.

BOEMA, BUCURIA MEA — **Teatrul „C. Tănase"** (15.56.78), grădina Boema, ora 19.30.

MONDO MELODY — **Teatrul „C. Tănase"** (15.56.78), grădina Cărăbuş, ora 19.30.

★

CEI MAI FRUMOŞI 20 DE ANI — EPOCA CEAUŞESCU — **Timpuri noi** (15.61.10) — 17.45, 20; NEMURITORII — 9, 11, 13.15, 15.30.

CEI MAI FRUMOŞI 20 DE ANI — EPOCA CEAUŞESCU — **Drumul Sării** (31.28.13) — 17, 19; BULETIN DE BUCUREŞTI — 15.

CEI MAI FRUMOŞI 20 DE ANI — EPOCA CEAUŞESCU — **Viitorul** (10.67.40) — 17.15, 19; ZIUA Z — 15.

PAS ÎN DOI — **Cultural** (83.50.13) — 9, 11.15, 13.30, 15.45, 18, 20.15.

DECLARAŢIE DE DRAGOSTE — **Giuleşti** (17.55.46) — 9, 11.15, 13.30, 15.45, 18, 20; **Tomis** (21.49.46) — 9, 11, 13, 15, 17.15, 19.30.

REVANŞA — **Flacăra** (20.33.40) — 15, 17, 19.

SECRETUL LUI BACCHUS — **Arta** (21.31.86) — 9, 11,15, 13.30, 15.45, 18, 20.

CIULEANDRA — **Union** (13.49.04) — 9, 11,15, 13.30, 15.45, 18, 20.15.

UN SURÎS ÎN PLINĂ VARĂ — **Munca** (21.50.97) — 15, 17, 19.

MASCA DE ARGINT — **Ferentari** (80.49.85) — 15, 17, 19; **Pacea** (71.30.85) — 14.30, 16.45, 19.

DARCLÉE — **Progresul** (23.94.10) — 16, 17.15, 19.30.

VRĂJITORUL DIN OZ — **Doina** (16.35.38) — 9, 11, 13, 15, 18; AŞTEPTÎND UN TREN — 19.

SECRETUL APOLLONIEI — **Lumina** (14.74.16) — 9, 11, 13.15, 17.45, 20.

PALOŞ CONTRA PALOŞ — **Favorit** (45.31.70) — 9, 11, 13, 15, 17.15, 19.30; **Aurora** (35.94.66) — 9, 11.15, 13.30, 15.45, 18, 20.

JOE LIMONADĂ — **Feroviar** (50.51.40) — 9, 11, 13, 15, 17, 19; **Melodia** (11.13.49) — 9, 11.15, 13.30, 15.45, 18, 20; **Gloria** (47.46.75) — 9, 11.15, 13.30, 15.45, 18, 20.

TOATĂ LUMEA RIDE, CÎNTĂ ŞI DANSEAZĂ — **Cotroceni** (49.48.48) — 15, 17, 19.

TIMPUL DORINŢELOR — **Floreasca** (33.29.71) — 9, 11, 13, 15.30, 17.45, 20.

DOCTORIŢELE — **Volga** (79.71.26) — 9, 11, 13, 15, 17, 19.

DOI SUB O UMBRELĂ — **Mioriţa** (14.27.14) — 9, 11, 13, 15, 17, 19.

CURSA INFERNALĂ — **Patria** (11.86.25) — 9, 11.15, 13.30, 15.45, 18, 20; **Bucureşti** (15.61.54) — 9, 11, 15.15, 17.30, 19.45; **Excelsior** (65.49.45) — 9, 11.15, 13.30, 15.45, 18, 20; **Flamura** (85.77.12) — 9, 11, 13, 15.15, 17.30, 19.45.

YANKEII — **Scala** (11.63.72) — 9, 12, 16, 19.

MAREA CURSĂ — **Luceafărul** (15.87.67) — 9, 12, 15.30, 18.30.

DRAGOSTE ŞI PĂLĂVRĂGEALĂ — **Capitol** (16.29.17) — 9, 11.15, 13.30, 15.45, 18, 20.15.

IUBIREA ARE MULTE FEŢE — **Festival** (15.63.94) — 9, 12, 16, 19.

ATENŢIE LA PANĂ DE VULTUR — **Victoria** (16.28.79) — 9, 11.15, 13.30, 15.45, 18, 20; **Dacia** (50.35.94) — 9, 11, 13, 15, 17, 19.

SUPERMAN — **Griviţa** (17.08.58) — 9, 12, 16, 19; **Lira** (31.71.71) — 15.30 19; **Cosmos** (27.54.95) — 9, 11.30, 14, 16.30, 19.

FEBRA AURULUI — **Buzeşti** (50.43.56) — 15, 17.15, 19.30.

CÎINELE ELECTRONIC — **Popular** (35.15.17) — 15, 17, 19.

GRĂDINI

DRAGOSTE ŞI PĂLĂVRĂGEALĂ — **Capitol** (16.29.17) — 21.

JOE LIMONADĂ — **Feroviar** (50.51.40) — 21.

SUPERMAN — **Lira** (31.71.71) — 21.

DECLARAŢIE DE DRAGOSTE — **Tomis** (21.49.46) — 21.

ÎNALTĂ PREȚUIRE INTERNAȚIONALĂ PRODIGIOASEI ACTIVITĂȚI A TOVARĂȘULUI NICOLAE CEAUȘESCU, REALIZĂRILOR REMARCABILE ȘI POLITICII DE PACE ALE ROMÂNIEI ÎN CELE DOUĂ DECENII DE LA CONGRESUL AL IX-LEA AL P.C.R.

AMPLE COMENTARII ÎN PRESA DIN DIFERITE ȚĂRI ALE LUMII

Aniversarea a două decenii de la Congresul al IX-lea al Partidului Comunist Român — istoricul forum al comuniștilor, care a inaugurat perioada cea mai bogată în înfăptuiri din istoria poporului nostru, alegîndu-l în fruntea partidului pe tovarășul Nicolae Ceaușescu — este larg oglindită de mijloacele de informare în masă de pe toate meridianele. Lucrările plenarei C.C. al P.C.R. și a activului central de partid consacrată aniversării a 20 de ani de la Congresul al IX-lea al P.C.R. și de la alegerea tovarășului Nicolae Ceaușescu în funcția de secretar general al partidului sînt amplu reflectate, scoțîndu-se în evidență semnificația și importanța deosebite ale acestui moment crucial în dezvoltarea multimilenară a României.

Numeroase agenții de presă și ziare au prezentat pe larg lucrările plenarei și cuvîntarea rostită cu acest prilej de tovarășul Nicolae Ceaușescu, în care au fost trecute în revistă marile realizări obținute de țara noastră în această perioadă denumită, în mod firesc și expresiv, „Epoca Ceaușescu". S-au evidențiat activitatea internațională, politica externă principială, al cărei promotor este tovarășul Nicolae Ceaușescu, înaltul prestigiu dobîndit în lumea întreagă de conducătorul partidului și statului nostru.

Asemenea comentarii au fost difuzate de agenția CHINA NOUĂ, agenția iugoslavă TANIUG, ziarele iugoslave „BORBA" și „POLITIKA", ziarul „NEUES DEUTSCHLAND", din R. D. Germană, agenția T.A.S.S., PROGRAMUL DE TELEVIZIUNE „VREMEA", ziarul „RABOTNICESKO DELO", din R. P. Bulgaria, ziarele poloneze „RZECZPOSPOLITA", „TRYBUNA LUDU", „ZYCIE WARSZAWY" și „GLOS SZCZECZINSKI", ziarele cehoslovace „RUDE PRAVO", „LIDOVA DEMOKRACIE" și „PRACE", ziarul „NEPSZABADSAG", și alte cotidiene ungare — „MAGYAR HIRLAP", „MAGYAR NEMZET" și „NEPSZAVA", ziarul „NODON SINMUN", din R.P.D. Coreeană, agenția UNITED PRESS INTERNATIONAL, ziarul „WASHINGTON POST", cotidianul „KATHIMERINI", din Republica Elenă, ziarul austriac „DIE PRESSE", ziarul britanic „DAILY TELEGRAPH", ziarul „JORNAL DE ANGOLA", ziarul uruguayan „EL PAIS", săptămînalul egiptean „AL AHRAM IKTISADI", ziarul marocan „AL BAYANE", cotidienele portugheze „DIARIO DE NOTICIAS" și „O DIA", TELEVIZIUNEA ELVEȚIANĂ și „NEUE ZÜRCHER ZEITUNG".

– Textul pe larg în presa de dimineață –

INFORMAȚIA PE TOT GLOBUL

LIGA ARABĂ a dat publicității la Tunis o declarație în care condamnă campania de teroare și opresiune dezlănțuită de regimul rasist de la Pretoria împotriva populației de culoare majoritare din Republica Sud-Africană — informează agenția ADN.

Declarația subliniază sprijinul lumii arabe acordat poporului african în lupta sa împotriva regimului de apartheid.

O DELEGAȚIE PAKISTANEZĂ urmează să sosească astăzi la Delhi pentru convorbiri cu oficialități indiene — a anunțat postul de radio Delhi, citat de agenția INA. Delegația indiană la convorbiri va fi condusă de secretarul pentru probleme externe al Indiei, Romesh Bhandari. Părțile vor examina pactul de neagresiune propus de Pakistan în cadrul întîlnirilor anterioare dintre reprezentanții ministerelor de externe ale celor două țări. Potrivit postului de radio indian, întîlnirea comisiei comune indo-pakistaneze de la începutul acestei luni a contribuit la îmbunătățirea atmosferei dintre cele două țări.

PROIECTUL PLANULUI DE DEZVOLTARE ECONOMICO-SOCIALĂ A REPUBLICII ZIMBABWE pe perioada următorilor cinci ani prevede, între altele, alocarea unor fonduri suplimentare pentru sectorul educației, astfel încît învățămîntul să devină accesibil tuturor cetățenilor țării. S-a anunțat, de asemenea, trecerea la realizarea unui amplu program de electrificare a localităților rurale, ceea ce va face posibilă o sporire substanțială a producției agricole.

În cadrul Anului Internațional al Tineretului: la Moscova are loc

Al XII-lea Festival Mondial al Tineretului și Studenților

MOSCOVA. — La Moscova, a avut loc deschiderea celui de-al XII-lea Festival Mondial al Tineretului și Studenților, manifestare importantă în cadrul Anului Internațional al Tineretului.

După parcurgerea unor artere centrale ale Moscovei, delegațiile participante la festival au sosit pe marele stadion „Lujniki", din cadrul complexului sportiv „V. I. Lenin". La festivitatea de deschidere au participat M. S. Gorbaciov, secretar general al C.C. al P.C.U.S., Andrei Gromiko, președintele Prezidiului Sovietului Suprem al U.R.S.S., Nikolai Tihonov, președintele Consiliului de Miniștri al U.R.S.S., alți conducători de partid și de stat sovietici, reprezentanți ai organizațiilor naționale, regionale și internaționale de tineret și studenți.

Delegația tineretului din România este condusă de tovarășul Nicu Ceaușescu, membru supleant al Comitetului Politic Executiv al Comitetului Central al Partidului Comunist Român, prim-secretar al C.C. al U.T.C.

După cuvîntul de salut rostit de Viktor Mișin, președinte al Comitetului național sovietic de organizare a festivalului, prim-secretar al C.C. al U.T.C.L., Jean Claude Kennedy, secretar coordonator al Comisiei permanente a festivalului, a declarat deschis cel de-al XII-lea Festival Mondial al Tineretului și Studenților.

În cadrul manifestării a luat cuvîntul tovarășul M. S. Gorbaciov, care, subliniind semnificația festivalului, a relevat rolul important ce revine tinerei generații de pretutindeni în lupta pentru apărarea păcii.

În încheierea festivității, participanții au urmărit un bogat spectacol cultural-sportiv.

În cadrul Clubului național român, organizat cu prilejul festivalului, la loc de frunte sînt prezentate lucrări din gîndirea social-politică a tovarășului Nicolae Ceaușescu, secretar general al Partidului Comunist Român, președintele Republicii Socialiste România, sînt expuse volume privind istoria, cultura și știința din țara noastră, marile realizări ale poporului român în opera de edificare a societății socialiste multilateral dezvoltate. La sediul clubului a fost deschisă o expoziție de fotografii.

Întîlniri ale conducătorului delegației tineretului român

MOSCOVA. — Tovarășul Nicu Ceaușescu, membru supleant al Comitetului Politic Executiv al C.C. al P.C.R., prim-secretar al Comitetului Central al U.T.C., conducătorul delegației tineretului român la cel de-al XII-lea Festival Mondial al Tineretului și Studenților, care se desfășoară la Moscova, în contextul marcării Anului Internațional al Tineretului, s-a întîlnit la 28 iulie cu Viktor Mișin, prim-secretar al C.C. al U.T.C.L., președintele Comitetului național sovietic pentru pregătirea festivalului. Cu acest prilej, primul secretar al C.C. al U.T.C.L. a exprimat calde mulțumiri pentru mesajul tovarășului Nicolae Ceaușescu, secretar general al Partidului Comunist Român, președintele Republicii Socialiste România, adresat participanților la cel de-al XII-lea Festival Mondial al Tineretului și Studenților.

În aceeași zi, la Clubul național român, tovarășul Nicu Ceaușescu s-a întîlnit cu Silvia Riiaveț Jughici, președintele Prezidiului Conferinței Uniunii Tineretului Socialist din Iugoslavia.

Conducătorul delegației române s-a întîlnit, de asemenea, cu Walid Masri, președintele Federației Mondiale a Tineretului Democrat.

★

În cursul zilei de 28 iulie, în cadrul festivalului au avut loc manifestări consacrate celei de-a 40-a aniversări a victoriei asupra fascismului.

În aceeași zi, și-au început activitatea centrele de dezbateri politice.

10 ani de la semnarea Actului final de la Helsinki

Pentru o Europă unită, a cooperării, securității și păcii

Este necesar să facem totul pentru dezvoltarea prieteniei și colaborării dintre țările europene, pentru o Europă unită, pe baza respectării diversității orînduirilor sociale, a dreptului fiecărui popor de a-și alege orînduirea pe care o dorește, fără nici un amestec din afară. Să facem astfel încît Europa — care a avut un rol primordial în făurirea civilizației moderne — să poată contribui și în viitor la dezvoltarea liberă a omenirii, la realizarea unei civilizații superioare menite să asigure popoarelor bunăstarea, fericirea, libertatea, independența și pacea!

NICOLAE CEAUȘESCU

La 1 august 1985 se vor împlini 10 ani de la încheierea — după doi ani și jumătate de negocieri asidue — a primei **Conferințe pentru securitate și cooperare în Europa**, al cărei Act final, semnat la Helsinki de către șefii de state sau guverne ai celor 35 de state participante, include un decalog mereu viabil de principii, menit să deschidă o nouă eră în istoria bătrînului continent, să determine edificarea unei Europe unite, despovărate de enormele arsenale militare — atît clasice cît și nucleare —, bucurîndu-se de o securitate reală și durabilă, întemeiată pe **egalitatea suverană, respectarea drepturilor inerente suveranității; nerecurgerea la forță și la amenințarea cu forța; inviolabilitatea frontierelor; integritatea teritorială a statelor; reglementarea pașnică a diferendelor; neamestecul în treburile interne; respectarea drepturilor omului și libertăților fundamentale; egalitatea în drepturi a popoarelor de a dispune de ele însele; cooperarea între state; îndeplinirea cu bună credință a obligațiilor asumate în conformitate cu dreptul internațional.** Se dădea în felul acesta o nouă pondere principiilor fundamentale înscrise acum 40 de ani în Carta O.N.U., promovîndu-se un sistem superior de relații între state, cu adevărat democratic, de natură să conducă — cu condiția aplicării sale judicioase și consecvente — la o destindere trainică și rodnică, la salvarea nu numai a Europei, ci și a întregii planete de spectrul războiului nuclear atotdistrugător și de dramatismul stărilor conflictuale, în favoarea bunei înțelegeri, a colaborării reciproc avantajoase și a progresului general.

România socialistă, președintele Nicolae Ceaușescu, care au avut o contribuție strălucită, esențială la succesul negocierilor C.S.C.E. și la elaborarea Actului final și a Declarației de principii, au militat neobosit pentru transpunerea lor punct cu punct în viață și — atît la conferințele ulterioare de la Belgrad și Madrid, cît și la actuala Conferință de la Stockholm — au făcut și fac tot ce le stă în putință pentru continuarea procesului de bun augur spre destindere și bună înțelegere declanșat în urmă cu un deceniu, militînd cu fermitate pentru reducerea actualei tensiuni internaționale deosebit de grave, pentru soluționarea exclusiv pe cale pașnică, la masa tratativelor, a diferendelor dintre state, a stărilor conflictuale.

Referindu-se — în magistrala sa cuvîntare, rostită la Plenara Comitetului Central și a activului central de partid, consacrată aniversării a 20 de ani de la Congresul al IX-lea al P.C.R. — la apropiata aniversare a 10 ani de la Conferința de la Helsinki, tovarășul Nicolae Ceaușescu a subliniat din nou că „**România va acționa cu toată hotărîrea pentru desfășurarea cu rezultate cît mai bune a Conferinței de la Stockholm pentru încredere și dezarmare**".

După cum este cunoscut, la baza demersurilor țării noastre stă amplul document **Poziția României, concepția și considerentele președintelui Nicolae Ceaușescu privind măsuri de încredere și securitate și pentru dezarmare în Europa**, prezentate la Conferința de la Stockholm la începutul anului 1984. Apreciind că respectiva conferință reprezintă un eveniment politic de importanță majoră pentru procesul de edificare a securității și dezvoltare a cooperării pe continent, în cadrul căruia oprirea cursei înarmărilor, împiedicarea unui nou război și trecerea la dezarmare constituie problema cardinală, chezășia asigurării întăririi păcii și colaborării, țara noastră și președintele său definesc 6 direcții de acțiune fermă, și anume: **oprirea lucrărilor de amplasare a noilor rachete nucleare americane, stocarea celor aduse pe continentul european și stoparea aducerii de noi rachete în Europa de către S.U.A., urmînd ca în același timp Uniunea Sovietică să anuleze sau să nu aplice contramăsurile anunțate, iar pe această bază să fie reluate tratativele de la Geneva, pentru a se ajunge la un acord care să asigure oprirea amplasării de rachete nucleare cu rază medie de acțiune, reducerea și distrugerea celor existente, pînă la eliberarea Europei de orice fel de arme nucleare, atît cu rază medie, cît și tactice; adoptarea de măsuri concrete și eficiente pentru oprirea cursei înarmărilor și trecerea la înfăptuirea unui program efectiv de dezarmare, în primul rînd nucleară, sub un control internațional eficient, care să asigure încetarea producției de arme nucleare și trecerea la reducerea treptată a stocurilor existente pînă la lichidarea lor totală și interzicerea definitivă a tuturor armelor nucleare, precum și a celorlalte arme de distrugere în masă; trecerea la reducerea armamentelor clasice în cadrul unui proces susținut de dezarmare, într-o viziune de perspectivă, care să conducă în final la dezarmarea generală și totală; înghețarea cheltuielilor militare și trecerea la reducerea lor, într-o primă etapă cu 10—15 la sută, în baza unor acorduri negociate, eficiente; crearea de zone denuclearizate, prin înțelegeri între statele din regiunile respective, puterile nucleare angajîndu-se că nu vor folosi arma nucleară și în general forța împotriva acestora; adoptarea unor măsuri eficiente care să conducă la creșterea încrederii între state și întărirea securității internaționale.**

Definind aceste direcții de o vitală însemnătate pentru crearea climatului propice destinderii și cooperării pașnice, documentul la care ne referim prezintă și un număr de 15 propuneri de măsuri concrete, arătînd că interesele fundamentale ale popoarelor continentului impun să se acționeze pentru o Europă unită, în care state independente și suverane, indiferent de orînduirea lor socială, să dezvolte larg relațiile dintre ele, o Europă a păcii și colaborării cerînd imperios desființarea bazelor militare de pe teritoriul altor state, retragerea tuturor trupelor în limitele granițelor naționale, lichidarea politicii de bloc, reducerea activităților militare ale celor două blocuri, pînă la desființarea lor concomitentă și lichidarea scindării Europei.

Aceste direcții și propuneri prefigurează, în spiritul constructiv al Actului final de la Helsinki, un program rațional și realist de acțiune, avînd în centrul său ceea ce președintele României socialiste, proeminentă personalitate a lumii contemporane, strălucit erou al luptei mondiale pentru pace, numește problema fundamentală a epocii noastre, aceea a opririi cursei înarmărilor, inclusiv oprirea militarizării Cosmosului. Înfruntînd cu curaj și clarviziune dificultățile, practicile perimate ale politicii de forță și imixtiune în treburile interne ale altor state, țara noastră este hotărîtă să se situeze în continuare cu toată fermitatea pe linia principiilor Actului final de la Helsinki, cu convingerea că acestea exprimă voința unanimă a popoarelor.

Leonard GAVRILIU

Redacția și administrația: cod 70711, str. Brezoianu nr. 23-25, sector 1, of. PTTR 1, Centrala telefonică 13.27.77. Secția scrisori — juridic: 13.27.75. Publicitatea cod 70709, str. 13 Decembrie 24, sector 1, of. PTTR 1, telefon 16.15.16. Abonamentele se fac la toate oficiile poștale și difuzorii din întreprinderi și instituții. Cititorii din străinătate se pot abona prin ROMPRESFILATELIA, Sectorul export-import presă, P.O. Box 12—201 telex 10376 prsfir București calea Griviței nr. 64—66. Tiparul: I. P. „INFORMAȚIA" 1 2 3 4

PROLETARI DIN TOATE ȚĂRILE, UNIȚI-VĂ!

INFORMAȚIA Bucureștiului

ZIAR AL COMITETULUI MUNICIPAL BUCUREȘTI AL P.C.R. ȘI AL CONSILIULUI POPULAR AL MUNICIPIULUI BUCUREȘTI

ANUL XXXIII – Nr. 9885 | 4 PAGINI – 50 BANI | Marți 30 iulie 1985

TOVARĂȘULUI NICOLAE CEAUȘESCU, ÎNALTUL OMAGIU AL ÎNTREGII NAȚIUNI

– Vibrante mesaje și telegrame adresate secretarului general al partidului cu prilejul aniversării a două decenii de la Congresul al IX-lea al P.C.R. prin care comuniștii, toți oamenii muncii se angajează să înfăptuiască neabătut programul devenirii comuniste a patriei –

– În pag. a III-a –

În spiritul indicațiilor secretarului general al partidului

MUNCĂ AVÎNTATĂ, TOT MAI RODNICĂ PENTRU ÎNFĂPTUIREA OBIECTIVELOR DEZVOLTĂRII ECONOMICO-SOCIALE

Ideile, orientările și direcțiile de acțiune formulate în magistrala cuvîntare rostită de secretarul general al partidului la recenta Plenară a Comitetului Central al partidului și a activului central de partid, consacrată aniversării a 20 de ani de la Congresul IX-lea și de la alegerea tovarășului Nicolae Ceaușescu în suprema funcție de partid, generează un amplu și mobilizator ecou în conștiința întregii noastre națiuni socialiste. În spirit revoluționar — spirit pe care aceste două decenii de mărețe și trainice înfăptuiri, epocă de glorie a devenirii comuniste a patriei, l-au afirmat cu putere, în toate sferele societății — comuniștii, toți oamenii muncii au celebrat acest eveniment cardinal, l-au omagiat pe conducătorul iubit prin remarcabile fapte de muncă dedicate înfloririi scumpei noastre patrii. **„Este necesar să acționăm cu toată hotărîrea pentru îndeplinirea în cele mai bune condiții a planului pe acest an, la toți indicatorii, încheind astfel cel de al 7-lea cincinal cu rezultate cît mai bune și punînd o bază trainică trecerii la realizarea noului cincinal 1986—1990"** — sublinia, de la înalta tribună a recentei plenare, tovarășul Nicolae Ceaușescu. Urmînd acest vibrant îndemn, dînd zi de zi expresie conștiinței noastre patriotice, abnegației revoluționare, adeziunii depline la politica internă și externă a partidului, avem datoria de onoare de a ne face munca tot mai rodnică știind că — așa cum se subliniază în Apelul recentei plenare — **„îndatorirea cea mai înaltă a fiecărui comunist, a fiecărui om al muncii, a tuturor cetățenilor patriei este de a contribui activ la îndeplinirea integrală a programelor de dezvoltare economico-socială".**

COMENZILE LA EXPORT, ONORATE ÎN AVANS

Magistrala cuvîntare rostită de secretarul general al partidului la Plenara Comitetului Central al P.C.R. și a activului central de partid, consacrată aniversării a două decenii de la Congresul al IX-lea al partidului, are un puternic ecou în rîndul colectivului de la ÎNTREPRINDEREA DE ȚEVI SUDATE. Pretutindeni, în secții și ateliere, în cadrul fiecărei formații de lucru se acționează cu hotărîre pentru realizarea producției fizice, prioritar a celei de export. Inginerul șef Titus Angelescu ne relatează :

— Numai în săptămîna trecută am livrat la export peste 500 tone de materiale tubulare, cu aproape 100 de tone mai mult față de angajamentul luat inițial. Între beneficiari se află parteneri de afaceri din R.D.G. și R. P. Polonă. De asemenea, tot în această perioadă au fost expediate cu 15 zile în avans întreprinderilor electrocentrale din Craiova, Iași și Drobeta Turnu Severin, peste 300 tone de țevi sudate. În prezent, puternic stimulat de mobilizatoarele orientări și îndemnuri formulate în cuvîntarea tovarășului Nicolae Ceaușescu, colectivul nostru este angajat în devansarea unor comenzi din luna august. Vom livra, astfel, în aceste zile, suplimentar, pe piața externă, încă 200 tone de țevi.

ÎNAINTE DE TERMEN, LA CEREREA BENEFICIARILOR

Zile de efervescență și rodnică activitate și la ÎNTREPRINDEREA „CONECT". Sarcinile la producția fizică — urmărite cu maximă atenție — sînt riguros îndeplinite. În paralel se acționează susținut pentru creșterea productivității muncii și reducerea consumurilor materiale. Între rezultate se detașează livrarea, cu o săptămînă înainte de termen, a tuturor cantităților de conectoare și comutatoare prevăzute în planul lunar pentru întreprinderile „Electronica", „Tehnoton" și „Automatica", produse pe care aceste unități le-au solicitat în avans în vederea

(Continuare în pag. a II-a)

ACTIVITATE SUSȚINUTĂ ÎN CAMPANIA DE VARĂ

- **Recoltatul și transportul legumelor la beneficiari, efectuate ritmic, conform graficelor stabilite**
- **În prim plan : întreținerea și irigarea culturilor, cu prioritate a celor duble și succesive, în condițiile folosirii raționale a amenajărilor de udare.**
- **Toate resursele de furaje să fie valorificate gospodărește.**
- **Se impune efectuarea la timp și în bune condiții agrotehnice a arăturilor, a tuturor lucrărilor de care depinde recolta viitoare**
- **Specialiștii — permanent pe teren, controlînd cu exigență calitatea lucrărilor**

Oamenii muncii din agricultura ilfoveană continuă cu intensitate lucrările de sezon. În marea bătălie a recoltei la capitolul priorități se înscriu acum : recoltatul și valorificarea legumelor, strînsul furajelor, întreținerea și irigatul culturilor, cu precădere a celor duble și succesive.

În cele ce urmează vă prezentăm aspecte din campanie, surprinse la începutul acestei săptămîni prin unități din Sectorul agricol Ilfov.

— Relatări în pag. a II-a —

Întreprinderea „Electrotehnica" : calitatea unor noi produse de înaltă tehnicitate este controlată cu maximă exigență.

AGENDĂ COMERCIALĂ

● **O NOUĂ PREMIERĂ COMERCIALĂ**, în curînd, pe calea 13 Septembrie. La parterul blocului 73—75, se fac intense pregătiri în vederea deschiderii unui magazin de mobilă, cu o suprafață de peste 1100 mp.

● La etajul VI al magazinului universal „București" s-a organizat o **EXPOZIȚIE DE PERDELE** care merită a fi vizitată. Două etaje mai jos, prin reamplasarea raioanelor existente, a sporit substanțial spațiul de expunere a mărfurilor.

● **600 000 DE BORCANE** pentru conserve din legume. De la I.C.R.M. București aflăm că pentru toamna care se apropie au fost contractate circa 600 000 borcane de diferite capacități. O bună parte se și găsesc în depozite, urmînd a fi puse în vînzare prin centrele ce se vor organiza în piețe. S-au asigurat, de asemenea, cantități însemnate de butoaie din plastic și de dopuri confecționate tot din material plastic.

● Un magazin care trebuie neapărat vizitat înainte de plecarea la drum (pe două sau patru roți), este cel cu firma **„AUTO-MOTO-VELO-SPORT"**, din bd. N. Bălcescu 36.

● **PLĂCINTĂRIA „AURORA"** din bd. Emil Bodnaraș nr. 159 (complex Drumul Taberei) condusă de mai mulți ani de un priceput responsabil, Dan Zamfir, și-a creat un bun renume în cartier prin calitatea și varietatea preparatelor de patiserie pe care le oferă zilnic

[illegible] GR.
R[illegible]

Ancheta noastră: Participînd la o... licitație

Între activitățile ce se desfășoară sub firma ICL Universal, una reține atenția, poate prin spectaculosul și ineditul ei. Este vorba de licitațiile de autoturisme, modalitate prin care mai mulți doritori pot concura spre a dobîndi o mașină sau alta, disponibile și îndeobște uzate. Nu ne-am fi interesat prea mult de felul în care se desfășoară licitațiile — de bună seamă, organizate și conduse de persoane competente, în baza unui regulament rigu-

Petru CALAPODESCU
Horia TABACU

(Continuare în pag. a II-a)

Noul în medicină, de la idee la realizare

CERCETAREA ROMÂNEASCĂ DE IMUNOLOGIE ȘI GENETICĂ – LA NIVELUL PERFORMANȚELOR INTERNAȚIONALE

Interlocutor : prof. dr. ION MORARU, directorul Institutului „Victor Babeș", vicepreședinte al Academiei de Științe Medicale

— În curînd centenar, institutul pe care îl conduceți are o tradiție remarcabilă, nu numai sub raportul acestei vîrste, ci și prin rezultatele cu care s-a impus în lumea științifică; acest înalt nivel al cercetării [illegible] cu exigență urmărit și es[illegible] cînd institutul deține și [illegible] recunoscute pe plan internațional. Ce ne puteți spune despre activitatea de azi a laboratoarelor ?

— Într-adevăr, institutul a fost, încă de la înființarea sa, sub conducerea savantului Victor Babeș — personalitate complexă, și deschizător de drumuri într-o seamă de domenii — a fost, cum spuneam, o noutate. Aici s-au realizat, imediat după Pasteur, la Pa-

Ileana COMAN

(Continuare în pag a II-a)

În spiritul indicațiilor secretarului general al partidului

ÎNAINTE DE TERMEN, LA CEREREA BENEFICIARILOR

(Urmare din pag 1)

finalizării unor sortimente destinate exportului. De asemenea, în această perioadă a fost pus în funcțiune un agregat multipost ce realizează în ciclu semiautomat mai multe operații de prelucrare a contactelor rotunde de la conectorul de tip rac — utilaj realizat prin efort propriu care sporește productivitatea muncii cu circa 10 la sută. Și tot un succes : extinderea tehnologiei de acoperire galvanică selectivă la familia de conectoare dreptunghiulare de 23 și 35 de contacte, fapt ce va permite economisirea unor importante cantități de metale rare.

— Ecourile magistralei cuvîntări rostite de tovarășul Nicolae Ceaușescu la Plenara Comitetului Central al P.C.R. și a activului central de partid reverberează puternic în conștiința fiecăruia dintre noi — ne spune Ovidiu Baciu, secretar adjunct al comitetului de partid. Putem mai mult și mai bine, avem toate condițiile să ne îndeplinim exemplar sarcinile de plan și angajamentele asumate. În bilanțul acestei luni vom raporta o producție fizică suplimentară în valoare de un milion de lei.

UN NOU UTILAJ ENERGETIC

Pe linia de montaj, în secția utilaj energetic de la INTREPRINDEREA „METALICA", se află, de curînd, un nou produs : cazanul de 0,5 Gcal, cu grătare dotate cu bare de răscolire, realizat după un proiect al institutului de profil. Primele exemplare au fost livrate unor obiective de investiții chiar în aceste zile, caracterizate printr-o puternică efervescență în muncă. Amănunte despre premiera tehnică ne oferă directorul întreprinderii, inginerul Octavian Stănescu :

— Cazanele au un randament sporit și, ceea ce este deosebit de important, folosesc combustibili solizi inferiori, indiferent de granulația lor. Realizînd acest produs, îndeplinim una din sarcinile trasate de secretarul general al partidului privind asigurarea bazei energetice și folosirea drept combustibil a cărbunelui inferior. Magistrala cuvîntare rostită de tovarășul Nicolae Ceaușescu la Plenara Comitetului Central al P.C.R. și a activului central de partid are un profund ecou în conștiințele noastre, determinînd o și mai puternică mobilizare, astfel ca, în continuare, să ne îndeplinim exemplar sarcinile de plan, să raportăm noi succese în cinstea zilei de 23 August.

ACTIVITATE SUSȚINUTĂ ÎN CAMPANIA DE VARĂ

● C.A.P. CIOLPANI. Legumicultorii sînt antrenați în marea bătălie a valorificării, fără pierderi, a roadelor. Bunăoară în grădinile de la Piscu și Izvorani, zilnic, peste 100 de locuitori ai comunei recoltează, sortează și pregătesc pentru livrare roșiile, ardeii, ceapa uscată, dovleceii și varza de vară. Bilanțul lunii iulie este rodnic, grădinarii livrînd la fondul de stat peste 90 tone de legume, depășind astfel prevederile planului. Între cei mai destoinici cooperatori se numără **Constantin Drăghici, Elena Ghermănișteanu, Anuța Dragomir, Maria Șerban** și **Ștefan Dragomir.** Concomitent cu valorificarea producției legumicole se lucrează intens la irigatul și întreținerea culturilor duble și succesive. Primarul comunei, **Preda Militaru,** aflat în permanență în mijlocul legumicultorilor, ne-a semnalat faptul că I.L.F. Militari nu răspunde întotdeauna cu promptitudine în ceea ce privește asigurarea unui transport ritmic al legumelor. Bunăoară, ieri, peste trei tone de ceapă așteptau de mai bine de trei zile sosirea autocamionului promis.

● C.A.P. GLINA. Și aici, activitate intensă la întreținerea culturilor duble și succesive. În primele ore ale dimineții, peste 50 de locuitori ai comunei, sub conducerea brigadierului **Constantin Vasile**, prășeau manual porumbul însămînțat după recoltarea orzului. La fața locului l-am întîlnit și pe **Aurel Tănase,** inginerul șef al cooperativei, controlînd calitatea lucrării. „Am trecut pe întreaga suprafață la efectuarea celei de a doua prașile, manuală și mecanică, acordînd atenție deosebită respectării densității" — precizează specialistul.

● I.A.S. MOGOȘOAIA. Se află în plină desfășurare cea de a treia coasă la lucernă. La fermele 7 și 10, de pildă, conduse de inginerul **Vladimir Tăutu** și, respectiv, medicul veterinar **Mihai Petcu,** se acționează cu vindrovere și prese la strînsul și balotatul lucernei. Peste 20 de care asigură transportul ritmic din cîmp. „Pînă acum, ne spune inginerul șef al unității, **Ion Manolescu,** din coasa întîi și a doua am obținut peste 1500 tone de fîn de bună calitate, pe care l-am și depozitat. Și la coasa a treia producția este bună".

Ritm de muncă susținut și la efectuarea arăturilor. La fermele 5, 6 și 11 mecanizatorii pun bază trainică producțiilor viitoare. Printre fruntași — **Pavel Stavre, Năstase Corbu** și **Florin Elisei.**

Dan FILIPESCU

Filmele lunii august

Evocarea unui episod dramatic din primii ani ai instaurării puterii sovietice în Tadjikistan — lupta pentru anihilarea bandelor contrarevoluționare ale basmacilor — este pelicula **„Ostaticul"** a studioului „Tadjikfilm" (scenariul : Valentin Maximenkov, Leonid Maxkamov ; regia — Junus Insupov), avînd în fruntea distribuției pe Konstantin Butaev, în dublul rol al vînătorului Gado și, respectiv, al șefului bandiților. **„Adio, vise ale tinereții"**, realizare a studiourilor cehoslovace (scenariul — Slavomir Rosenberg ; regia — Vladimir Kavčiak) surprinde lupta unui tînăr arhitect, Milan Repik, proaspăt absolvent, animat de înalte principii etice, împotriva conservatorismului, a unor practici învechite. **„Steaua dimineții"**, producție a studiourilor din R.P.D. Coreeană (regia — Rin Jong Man) evocă fapta eroică a unui student, care, activînd în spatele frontului inamic, a reușit, cu prețul vieții, să prevină declanșarea unui atac cu arme chimice. O coproducție a studiourilor din R.P.B. și R.S.C. este filmul de acțiune **„Secretul Apolloniei"** (regia — Ivo Toman), inspirat din romanul „Naufragiul" al lui R.L. Stevenson — o pledoarie pentru demnitate și onestitate, împotriva tentațiilor de îmbogățire prin mijloace care sfidează principiile morale. Pe fundalul unei perioade de zbuciumată istorie se brodează o dramatică și emoționantă poveste familială în filmul **„Se întorc cocorii"**, producție a studiourilor chineze. (regia — Chen Jialin). Aplecîndu-se asupra vieții unei balerine, prezentată pe un dublu plan temporal — unul evocînd visurile adolescentei de a deveni mare vedetă, celălalt urmărind principalele etape ale carierei eroinei — mesajul filmului bulgar **„Lebedele negre"** (regia — Ivan Nicev) subliniază necesitatea, alături de talent, a unor eforturi permanente de autodepășire pentru atingerea măiestriei artistice. Coproducția studiourilor **„Uzbekfilm"** (URSS) — **„Iglfilm"** (India), **„Legenda dragostei"** (regia : Latif Faiziev, Umeș Mehra) ecranizează un basm — o dramatică poveste de dragoste petrecută în vremuri de demult. Comedia fantastică **„Șansa"** (producție a studioului „Mosfilm"), în regia lui Alexandr Maiorov, exploatează o temă străveche : găsirea elixirului tinereții. **„Nocturnă Barrandov"**, producție a studiourilor cehoslovace, este un film ce sintetizează istoricul acestei „fabrici de vise", incluzînd, totodată, scene din comedii și filme muzicale realizate pe parcursul unei jumătăți de secol la studiourile „Barrandov".

Vasile GROZA

Cercetarea românească de imunologie și genetică

(Urmare din pag. 1)

ris, vaccinurile antirabice. Cercetările în domeniul serologiei, bacteriologiei și al patologiei comparate au adus contribuții importante la dezvoltarea specialităților respective. Babeș a realizat, printre primii în lume, seruri specifice (serul antidifteric, de exemplu) și a avut un aport de mare originalitate și decisiv în descifrarea anatomopatologică a majorității bolilor infecțioase. Un alt moment important în evoluția institutului a fost generat de orientarea sa spre studii complexe, de oncogeneză, pentru ca, din 1969, să-și restructureze problematica de cercetare pe baza unor tematici prioritare în genetică, imunologie, ultrastructuri.

— *Un teren, deci, cu totul nou...*

— ...și fascinant sub raportul perspectivelor pe care le deschide, revoluționînd, la modul cel mai propriu spus, întreaga gîndire medicală. Într-un răstimp practic scurt, în institut s-au obținut rezultate pe care le putem caracteriza drept cu totul deosebite. În compartimentul de imunologie, s-au descris, pentru prima oară în lume, autoanticorpii antialbumină polimerizată în bolile hepatice; s-au realizat tehnici moderne, originale, de separare a limfocitelor. Împreună cu Universitatea Uppsala — Suedia, s-au dezvoltat ample cercetări asupra proteinei A și a utilizărilor ei în cercetarea imunologică și în clinică. Cercetări originale se întreprind și în colaborare cu Institutul Național de Cancer din S.U.A., privind rolul celulelor ucigașe NK („natural killer") și modul lor de activare în apărarea antitumorală.

— *Să vorbim și despre o realizare de excepție : interferonul.*

— Da, producem interferon alfa, pe care îl utilizăm cu rezultate excepționale în terapia keratitelor virale; sperăm să reușim să extindem și producția și aplicarea interferonului în alte domenii medicale.

— *Iar în ceea ce privește cercetările de genetică ?*

— S-au dezvoltat unele cercetări privind mecanismele de realizare a rezistenței bacteriilor la antibiotice, însă, cele mai ample sînt cercetările de citogenetică. Acestea au vizat studiul unor substanțe chimice și efectul lor asupra materialului genetic; depistarea substanțelor cu efect teratogen sau oncogen; studiul efectelor radiațiilor asupra materialului genetic; alterările cromozomiale întîlnite în tumorile umane și experimentale. Cercetarea, în aparență lipsită de spectaculozitate, dă satisfacții mari prin împingerea, mereu mai departe, a limitelor cunoașterii și deschiderea orizonturilor fără de care progresul medical nu ar mai putea fi, azi, posibil.

Curierul zilei

DUMINICĂ, una din zilele record pentru **ștrandurile Capitalei — care au avut peste 73 000 de vizitatori. Cele mai solicitate — Titan și Drumul Taberei; cel mai căutat loc pentru agrementul nautic — lacul Herăstrău. (H. Tabacu).** VREMEA SĂPTĂMÎNII, în București, continuă să fie călduroasă și frumoasă, îndeosebi în prima parte — cînd temperaturile vor depăși 30—32 de grade — întrînd apoi într-un proces de răcire ușoară, asociat cu o notă de instabilitate — aflăm de la I.M.H. Pe LITORAL condiții excelente pentru cura heliomarină — temperatura apei mării 22—25 de grade, temperatura aerului 26—29 de grade. **(Mircea Nica)** CEL MAI BUN PĂDURAR — faza județeană a concursului cu acest nume desfășurată sîmbătă 27 iulie la ocolul silvic Brănești — se numește Stere Preda, de la cantonul Cernica. Primul dintre pădurarii Bucureștiului s-a detașat de ceilalți concurenți prin buna sa pregătire în recunoașterea speciilor de copaci după coajă și frunze, recunoașterea rapidă a vinatului — animale și păsări, — știința măsurilor necesare întreținerii pădurii și faunei sale. **(E. Eftimiu).** LA INSTITUTUL de seruri și vaccinuri „I. Cantacuzino", unitate de vîrf a cercetării medicale românești, se află în stadiu de finalizare o importantă lucrare privind infecțiile respiratorii acute ale copiilor mici, determinate de unele bacterii, fiind puse la punct mijloace de diagnostic care pot pune în evidență agenții cauzali. **(I. Coman).** DE REȚINUT: **În ziarul nostru de mîine, vom publica lista libretelor de economii cu dobîndă și cîștiguri în autoturisme emise de unitățile CEC din municipiul București și ieșite cîștigătoare la tragerea la sorți pentru trimestrul II 1985.**

Rubrică realizată de **Mihai BÂRBULESCU**

Participînd la o... licitație

(Urmare din pag 1)

ros, menit să asigure deplina lor corectitudine — dacă nu ne-ar fi îndemnat să o facem un cetățean care ne sesiza că, venit în dimineața licitației, din provincie, nu a mai putut să vadă mașinile oferite, sugerîndu-i-se să concureze, cum s-ar zice, cu ochii legați. Drept care am preluat postura unor cumpărători.

...Cu zece zile înainte de ținerea unei licitații, un anunț informa amatorii despre faptul că sînt oferite aproape 30 de mașini, solicitanții putînd „consulta procesul verbal de constatare a stării tehnice a autoturismelor zilnic între orele 9—14 la parcul auto din strada Teiuș nr. 78, unde sînt expuse și autoturismele". Toate bune și la locul lor, dar... nu prea. La parcul amintit aveam să aflăm că cititorul nostru nu se înșelase: și nouă ni s-a spus că accesul în parc și la documente nu este posibil decît pînă în preziua licitației. Am adăuga noi și că un bucureștean ar trebui, dat fiind programul (9—14), să-și ia o zi de concediu în acest scop. Am umblat ce am umblat prin incinta respectivă și trebuie să recunoaștem că ne cam uitam degeaba la mașini. Într-adevăr, ce pot „spune" niște caroserii mai mult sau mai puțin tamponate, mai mult sau mai puțin ruginite, dacă nu ai posibilitatea să arunci o privire în interior, inclusiv la motor ? Există, desigur, la îndemînă procesele verbale de evaluare. Fie-ne iertat, însă nu puține dintre ele erau semnate de o persoană, cel mult două-trei. Doar cîteva din ele erau semnate de întreaga comisie. De ce această superficialitate ? Oricum, așa cum observau mai mulți solicitanți, ar fi fost foarte bine-venită organizarea unei prestații simple: cine dorește, achită o taxă, iar un tehnician al întreprinderii (de altfel, prezent acolo) îi dă relațiile necesare, inclusiv posibilitatea de a vedea mașina propriu-zisă și nu numai... ambalajul. Chiar și cînd îți cumperi un costum nou-nouț ai posibilitatea să-l privești și chiar să-l probezi...

Dar, după toate aproximațiile acestea prealabile, să participăm și la licitația în sine. Și aici cîteva nedumeriri. De ce, bunăoară, Teofil Alexandrescu, care conducea licitația, s-a grăbit să declare închise ofertele pentru una dintre cele mai bune mașini, afirmînd apoi că nu a sesizat că cineva „plusase" ?... După cum, greu de înțeles de ce, pentru un Fiat 132, licitația a pornit de la un cu totul alt preț decît cel publicat și afișat în parcul auto, posibili ofertanți fiind derutați ? Propunerea lui T.A., vizibil pus în încurcătură de reacția firească a sălii — ca licitația să continue mai tîrziu în biroul directorului întreprinderii, deci fără public — era mai mult decît în afara regulamentului.

Despre toate acestea — și nu numai — am discutat cu tovarășii Gheorghe Eremia, director întreprinderii, și Constantin Trepcea, șeful serviciului comercial III. Dacă am rămas puțin contrariați de faptul că C.T. încerca să nege ceea ce văzusem cu ochii noștri — procesele verbale de evaluare nesemnate de întreaga comisie — am reținut în schimb și consemnăm ca atare cele ce ne-a declarat tovarășul director Gheorghe Eremia: programul parcului auto va fi modificat (orele 10—17); mașinile vor putea fi văzute și în ziua licitației între orele 7,30—9, urmînd să se facă demersurile necesare și pentru ca solicitanții, contra unei taxe, să poată realmente studia autoturismele. *Cît privește aspectele de pripeală și de neglijență din timpul desfășurării licitației, ele nu vor fi... adjudecate, ci cazurile respective vor fi analizate (măsuri în consecință), iar în perspectivă conducerea întreprinderii va urmări mai îndeaproape și mai ferm această activitate.*

P.S. În legătură cu unele întrebări care mi-au fost adresate privind licitațiile precizăm că, potrivit Instrucțiunilor nr. 1549/14 mai 1969 ale Ministerului Finanțelor : Vînzarea autoturismelor către persoane fizice se face prin licitație publică organizată de către o comisie compusă din doi delegați ai organului financiar și un delegat al organizației comunale locale, desemnați prin decizia directorului administrației financiare. În cazul cînd se constată că adjudecarea s-a făcut cu încălcarea prezentelor Instrucțiuni, ea este nulă, restabilindu-se în toate cazurile situația anterioară actului-anunț.

Legea și instanța civismului

Imprudența bicicliștilor. Sezonul estival a adus, firesc, pe șosele, un număr sporit de biciclete. Și acești participanți la traficul rutier au — se știe — obligația respectării stricte a regulilor de circulație. Riscul eludării de către ei a legislației rutiere este deosebit de grav. Un biciclist — Victor B. (str. Bahluiului nr. 54), de pildă, a încercat să traverseze bd. Păcii printr-o... nișă a gardului de plasă protector ce desparte sensurile de circulație. Lovit de un tramvai, imprudentul biciclist a fost rănit mortal.

Plusuri acuzatoare. Mai bine de un an, Draga Zamfirescu (str. Roșia Montană nr. 2), vînzătoare la o unitate a ICL Tehnometal, a „adunat" plusuri în gestiune, pe care și le crea prin diverse mijloace frauduloase. „Surplusul" (circa 40 000 de lei) era apoi valorificat în propriul interes. Necinstea a fost depistată, cazul urmînd a fi înaintat justiției.

Telex
20.00 Te
Actualitatea
• Pentru p
pentru ven
lucrările a
exemplar l
dern. eficie
nie ! 20.25
„Cluța" d
Popa. Pren
artistică C
21.50 Telej
închiderea p
Buletin
Astăzi, o
culară, cu
ce vor pu
de grade.
mineață
înregistra
de la
grade.
INFO
SCHIMB
tral, 3 +
pentru 4 ca
curte. Tel.
SCHIMB
tor — Mir
Militari, I
Cringași Te
SCHIMB
două ca.ne.
sonieră spa
42.53.85.
VÎND Lad
km. Tel.
provincia.
VÎND Mo
km., an f
Tel. 55.28.91
VÎND Da
cărucior
Cumpăr
Tel. 10.05.12.
VÎND Fo
Opel Comb
966/44036.
VÎND La
71.41.94.
DACIA 1
1981, galbe
VÎND Da
excepțional
după ora 1
VÎND ga
8, bloc 3
Titan (B'g)
VÎND co
tament do
bunătății,
torul 5, Al
giului. Tel.
VÎND mo
cu ataș RK
Tel. 42.35
după ora 1
VÎND do
dale, fotol
san, recam
plu, televiz
șină cusut
Tel. 50.61.
17-19.
PREDAU
etaj 8, zon
niței, achit
85.75.54.
PREDAU
tament dou
gent. foar
Tel. 13.68.63
CUMPĂR
2 Wartbu
67.15.35.
DE LA A
trația Asigu
aduce la c
ziua de 31
15,00, va av
diul Admir
trale ADA
Smîrdan nr
București,
mortizare
mixte de
luna iulie
participă
care sînt
plata prime
I.D.M.S.
Magheru
încadrează
pentru dep
auto din st
delor nr.
— șef depo
— lucrător
unitate
— recepțion
— primitori
auto ;
— muncitor
pentru p
Solicitanți
posede bu
tate de Bu
suplimentar
treprinderii,
nr. 6-8, sec
camera 3
11.39.50 inte
INSTITUT
tări și I
nologice
nicații din
Dinicu
— Palat
prin co
personal :
ingineri pr
municații,
de calcul,
pal), ajute
principal,
buie să
stabil în m
rești. Rela
la telefon
Personal.

TOVARĂȘULUI NICOLAE CEAUȘESCU, ÎNALTUL OMAGIU AL ÎNTREGII NAȚIUNI

— Vibrante mesaje și telegrame adresate secretarului general al partidului cu prilejul aniversării a două decenii de la Congresul al IX-lea al P.C.R., prin care comuniștii, toți oamenii muncii se angajează să înfăptuiască neabătut programul devenirii comuniste a patriei —

Cu prilejul aniversării a două decenii de la istoricul Congres al IX-lea al partidului, cînd în funcția supremă de secretar general ați fost ales dumneavoastră, mult stimate tovarășe Nicolae Ceaușescu, cel mai iubit fiu al națiunii noastre, Erou între eroii neamului românesc — se arată în mesajul **COMITETULUI DE PARTID CONSTRUCȚII** — vă aducem cu deosebit respect un fierbinte omagiu și recunoștința noastră profundă pentru activitatea titanică prin care ați fundamentat și pus în aplicare o strategie originală, științifică și clarvăzătoare de transformare revoluționară a societății românești, de înfăptuire a unei opere grandioase, de dimensiuni istorice nemaiîntîlnite pînă acum pe pămîntul patriei.

Toate transformările revoluționare din acești 20 de ani sînt indisolubil legate de strălucita dumneavoastră activitate de revoluționar și patriot înflăcărat, care întruchipați în mod desăvîrșit conștiința, trăsăturile și virtuțile poporului român, de gînditor marxist, conducătorul inegalabil al destinelor patriei noastre spre cele mai înalte culmi ale progresului și civilizației, personalitate proeminentă a lumii contemporane.

Acționînd pentru traducerea în viață a prețioaselor dumneavoastră indicații, ca București să constituie un oraș model, din punct de vedere arhitectural, pentru toate orașele patriei, ne angajăm ca, în acest an cu semnificații deosebite în realizarea întregului cincinal, să ne îndeplinim toate sarcinile ce ne revin în domeniul construcțiilor de locuințe, concretizate atît în construirea a 24.000 apartamente, a altor numeroase obiective social-culturale și edilitar-gospodărești, cît și în atacarea frontului de lucru pentru locuințele ce le avem de realizat în anul 1986.

În aceste momente cu adînci semnificații în istoria României, vă rugăm să ne permiteți, mult iubite și stimate tovarășe Nicolae Ceaușescu, să vă adresăm cele mai calde felicitări, urări de sănătate, viață îndelungată, putere de muncă pentru a ne conduce pe mai departe, cu aceeași clarviziune și fermitate revoluționară, pe drumul măreților împliniri de muncă și luptă ale poporului nostru.

În aceste momente de puternică angajare patriotică studenții, cadrele didactice, cercetătorii, întregul personal muncitor din institutele și facultățile **CENTRULUI UNIVERSITAR BUCUREȘTI** — se arată în mesajul comitetului de partid al acestuia — își îndreaptă gîndurile cu profund respect și recunoștință către dumneavoastră, mult iubite și stimate tovarășe Nicolae Ceaușescu, conducătorul de excepție al României socialiste, personalitate proeminentă a mișcării muncitorești și comuniste mondiale, care v-ați dedicat întreaga viață slujirii cu devotament a celor mai nobile idealuri ale poporului, cauzei păcii și progresului social.

Alegerea dumneavoastră, prin voința unanimă a comuniștilor români, la Congresul al IX-lea în funcția supremă de conducere a partidului, a inaugurat perioada celor mai măreț înfăptuiri din existența multimilenară a țării, pe care cu îndreptățită și aleasă prețuire poporul o numește „Epoca Nicolae Ceaușescu", întrucît este legată indisolubil de eminenta personalitate politică și științifică pe care o reprezentați în istoria neamului românesc.

Opera dumneavoastră teoretică și practică reprezintă o vie expresie a geniului românesc pus în slujba libertății și demnității umane, a celor mai înalte valori ale științei și culturii. Contribuția pe care ați adus-o și o aduceți la dezvoltarea gîndirii revoluționare, la îmbogățirea ei cu tezaurul ideilor originale, deschizătoare de noi sensuri ale vieții sociale și umane, se constituie ca vibrant și mobilizator exemplu pentru toți cei care în lumea de azi înțeleg să-și aducă contribuția la făurirea unei lumi mai drepte și mai bune pe planeta noastră.

Perioada ce a trecut de la Congresul al IX-lea al partidului marchează o epocă de adînci transformări revoluționare a învățămîntului de toate gradele. Vă exprimăm profundul omagiu și adînca recunoștință pentru grija părintească ce o purtați dezvoltării și modernizării învățămîntului superior, ridicării calitative a instrucției și educației, pregătirii pentru muncă și viață a viitorilor specialiști. Sîntem ferm angajați în transpunerea în viață a sarcinilor și orientărilor dumneavoastră de o inestimabilă valoare teoretică și practică privind perfecționarea continuă a școlii superioare în pas cu cerințele progresului tehnico-științific, cu necesitățile dezvoltării noastre economico-sociale.

Permiteți-ne, mult iubite și stimate tovarășe Nicolae Ceaușescu, să dăm încă o dată expresie recunoștinței fierbinți a tuturor slujitorilor școlii superioare din capitala patriei pentru consecventa preocupare pe care o manifestați, împreună cu mult stimata tovarășă academician doctor inginer Elena Ceaușescu, față de dezvoltarea învățămîntului și științei românești, față de realizarea celor mai bune condiții de studiu și creație, de formare și afirmare profesională și socială a tinerei generații a României socialiste.

Împlinirea a două decenii de la istoricul eveniment din viața partidului, a întregului nostru popor — Congresul al IX-lea — constituie pentru comuniști, pentru toți oamenii muncii care își desfășoară activitatea în domeniul comerțului exterior și cooperării economice internaționale un nou și fericit prilej de a vă adresa, mult iubite și stimate tovarășe Nicolae Ceaușescu, un vibrant omagiu, de a reafirma simțămintele de nemărginită stimă și înaltă prețuire pentru prodigioasa activitate pe care o desfășurați neobosit în vederea ridicării pe noi culmi de civilizație și progres a patriei noastre socialiste, pentru inestimabila dumneavoastră contribuție la lărgirea și consolidarea relațiilor economice externe ale țării, la creșterea fără precedent a prestigiului României în întreaga lume — se arată în mesajul **COMITETULUI DE PARTID DIN UNITĂȚILE DE COMERȚ EXTERIOR.**

În cei 20 de ani de cînd vă aflați în fruntea partidului, asupra întregii strategii de dezvoltare socialistă a țării și-au pus în mod hotărîtor amprenta concepția dumneavoastră vizionară, de largă cuprindere, capacitatea dumneavoastră excepțională de a aplica în mod creator legitățile generale ale socialismului științific la condițiile concrete ale țării noastre. Dezvoltarea și modernizarea economiei românești au cunoscut un uriaș avînt, ceea ce a constituit chezășia ridicării continue a gradului de civilizație materială și spirituală a întregii societăți, a bunăstării și prosperității poporului, țelul suprem al întregii politici a partidului și statului nostru.

În acest context, asemenea tuturor domeniilor activității economico-sociale, comerțul exterior și cooperarea economică internațională ale țării noastre au cunoscut o dezvoltare fără precedent, prin creșterea cantitativă și calitativă a schimburilor comerciale cu țările socialiste, cu țările în curs de dezvoltare, cu toate țările lumii, prin multiplicarea și diversificarea formelor de cooperare economică reciproc avantajoasă.

Sub impulsul acțiunilor dumneavoastră hotărîte, care au condus la întărirea dialogului și a colaborării pe toate planurile cu celelalte țări ale lumii, s-a amplificat și s-a adîncit continuu participarea tot mai eficientă a României la diviziunea internațională a muncii, la circuitul economic mondial.

În aceste zile de înălțătoare semnificație, în care întregul nostru popor sărbătorește cu neasemuită bucurie și avînt revoluționar împlinirea a două decenii de istorice realizări, conștienți de rolul deosebit care revine comerțului exterior și cooperării economice internaționale în amplul proces de dezvoltare economico-socială multilaterală a țării, ne angajăm solemn, mult stimate tovarășe Nicolae Ceaușescu, să acționăm cu hotărîre, să muncim cu abnegație și dăruire patriotică pentru a transpune plenar în viață importantele hotărîri ale Congresului al XIII-lea al partidului, prețioasele dumneavoastră orientări și indicații, pentru continua propășire a României socialiste, pentru afirmarea tot mai puternică a scumpei noastre patrii în rîndul națiunilor lumii.

În aceste momente înălțătoare în care întregul nostru popor sărbătorește cu nețărmurită bucurie, cu entuziasm și legitimă mîndrie patriotică împlinirea a două decenii de la istoricul Congres al IX-lea al partidului care a inaugurat perioada cea mai dinamică, cea mai bogată în împliniri din întreaga istorie a poporului român, intrată definitiv în conștiința noastră drept „Epoca Nicolae Ceaușescu", noi, comuniștii, toți oamenii muncii din **ÎNTREPRINDEREA DE TRANSPORT BUCUREȘTI** — se arată într-un alt mesaj — vă adresăm, mult iubite și stimate tovarășe secretar general, un vibrant omagiu, admirația și recunoștința pentru strălucita activitate pe care ați desfășurat-o și o desfășurați cu clarviziune, devotament, fermitate și consecvență revoluționară în fruntea partidului și statului, pentru remarcabila dumneavoastră contribuție adusă la realizările fără precedent obținute de poporul român în vasta operă de edificare a societății socialiste multilateral dezvoltate și înaintare a patriei spre comunism.

Uriașele victorii obținute de societatea românească în perioada care a trecut de la Congresul al IX-lea, eveniment înscris cu litere de aur în conștiința întregului nostru popor, ca momentul inaugural al unei etape înnoitoare, caracterizată printr-un puternic suflu revoluționar, generator de profunde și durabile transformări în viața social-politică, economică și spirituală a țării poartă nemijlocit pecetea gîndirii și activității dumneavoastră revoluționare, prin care ați dat strălucire geniului creator străbun, vocației de pace a poporului român.

Cu sentimente de profundă prețuire și recunoștință pentru tot ceea ce întreprindeți spre binele și fericirea națiunii noastre socialiste, vă adresăm, mult iubite și stimate tovarășe Nicolae Ceaușescu, urări de multă sănătate, ani mulți de viață, plini de satisfacții și împliniri, putere de muncă spre binele poporului muncitor, spre propășirea și gloria României socialiste, angajîndu-ne să ne îndeplinim în cele mai bune condiții sarcinile care ne revin în acest an și în viitorul cincinal.

Sport

Pregătiri pentru meciul de „Cupa Davis" România — Egipt

● De azi, cele două loturi fac antrenamente pe terenurile de la Progresul ● După-amiază se pun în vînzare biletele

Pînă la meciul de „Cupa Davis" **România — Egipt**, contînd drept semifinală a zonei europene — grupa „A", au mai rămas doar cîteva zile. La arena Progresul — unde vineri, sîmbătă și duminică se vor desfășura întrecerile — pregătirile s-au încheiat. A fost reamenajat terenul central și terenurile de antrenament, au fost revopsite tribunele și încăperile anexă, s-au revizuit instalațiile sanitare. De astăzi, componenții celor două loturi încep antrenamentele, avînd la dispoziție trei terenuri. ● Lotul nostru reprezentativ este format, după cum am mai anunțat, din **Florin Segărceanu** (pe care căpitanul nejucător, prof. **Ștefan Georgescu**, l-a anunțat ca titular sigur la „simplu"), **Adrian Marcu, Andrei Dîrzu**, și **Laurențiu Bucur** — dintre aceștia urmînd a fi desemnat, după meciurile directe de selecție, cel de al doilea titular de „simplu". Lor urmează să li se alăture **Ilie Năstase**, solicitat pentru proba de dublu. ● Azi au sosit în Capitală și oaspeții. Căpitanul nejucător **Ismail El Shafei**, bine cunoscut de iubitorii tenisului din țara noastră (el a și evoluat pe Progresul, în cadrul meciului de „Cupa Davis" România — Egipt, din 1969), a deplasat la București următorii jucători : **Tarek El Sakka, Ahmed El Mehelmy, Amr Tewfik** și **Hany Nasser**. Astăzi ei vor lua un prim contact cu terenul. ● O veste pentru bucureștenii dornici să urmărească în direct meciurile din cele trei zile. **Astăzi după-amiază se pun în vînzare biletele de intrare**. Ele vor putea fi procurate de la casele clubului Progresul, din str. Lister nr. 37. ● În cazul în care reprezentanții noștri obțin victoria (pe care o dorim cu toții), ei vor susține finala grupei „A" tot pe teren propriu, parteneră de întrecere fiind învingătoarea din semifinala Monaco — Danemarca.

Marian GHIOLDUȘ

De pe gazon și din afara lui...

Pînă la începerea noii ediții a campionatului diviziei A de fotbal au mai rămas puține zile. După preparativele efectuate în vacanță, toate divizionarele A (și nu numai ele) susțin acum numeroase meciuri de verificare, de „rodare" a formulelor de echipă preconizate pentru apropiatele întreceri oficiale. Cum pînă la această oră n-au fost comunicate transferările aprobate, în rîndurile care urmează ne vom referi doar la cîteva dintre „noutățile" desconspirate cu prilejul jocurilor amicale. ● Țicleanu — „dispecer" la Sportul studențesc ? După cum a jucat în cadrul „Cupei Municipiului București" (în meciul cu Progresul Vulcan ne-a plăcut foarte mult cum a evoluat) se pare că da. Rămîne de văzut dacă a fost soluționat și transferul lui. Alături de **Țicleanu**, în formația studențească — alte două „nume" noi : petroșeneanul **M. Popa** și tînărul **Cristea**. ● **Pușcaș** — cel mai proaspăt rapidist. Sîmbătă, tot în cadrul „Cupei Municipiului București", a debutat la Rapid... fostul stelist Pușcaș. Un debut plin de promisiuni, jucătorul amintit dovedindu-se deosebit de util formației giuleștene. Alături de el, **Dorel Zamfir**, pe care, în pofida ratării loviturii de pedeapsă ce i-a scos pe rapidiști din cursa pentru locul 1 a „Cupei Municipiului București", îl vedem (dacă transferul i se aprobă) în „11"-le de bază. ● O nouă ocazie pentru suporterii „Realului" din Giulești de a-și vedea la lucru favoriții : joi, de la ora 17,30, cînd pe terenul I.C.S.I.M. este programat meciul amical dintre Rapid și proaspăta divizionară B I.C.S.I.M. ● Apropo de suporteri. După meciurile susținute de Progresul Vulcan în „Cupa Municipiului București", un vechi suporter al „albaștrilor" spunea cu optimism : „Dacă jucăm, tot așa și în campionat, putem reveni în prima divizie fără probleme !". Nu știm dacă va fi chiar așa de simplu. Cert este, însă, că actuala echipă a Progresului Vulcan ne-a oferit o frumoasă surpriză prin evoluția sa modernă, sigură pe tot parcursul timpului de joc. Lucru constatat atît în partida cu Sportul studențesc, cît și în cea cu Rapid. ● Nume noi la Dinamo. Deși nu a evoluat încă în Capitală, Dinamo ne oferă, iată, destule noutăți : brașoveanul **Văidean** (transferat la schimb cu Țălnar și Barba), **Topolinschi, Varga, Ralea** și portarul **Bucu**.

Memento

SILVIA — Teatrul de Operetă (14.30.11), ora 18.30.

NU, EU NU REGRET NIMIC — Teatrul Giulești, sala Majestic (14.72.34), ora 18.

BOEMA, BUCURIA MEA ! — Teatrul „C. Tănase", Grădina Boema, ora 19.30.

MONDO MELODY — Teatrul „C. Tănase", Grădina Cărăbuș, ora 19.30.

O FETIȚĂ CAUTĂ UN CÎNTEC — prezintă Teatrul „Țăndărică" la Școala generală nr. 84, ora 19.

GULLIVER ÎN ȚARA PĂPUȘILOR — Teatrul „Țăndărică", sala Victoria (16.22.77), mîine, ora 11.

PE SUB CETINI LA IZVOARE — Ansamblul artistic „Rapsodia Română" (13.13.00), ora 18.

★

CEI MAI FRUMOȘI 20 DE ANI — EPOCA CEAUȘESCU — Timpuri noi (16.61.10) — 17.45, 20 ; **NEMURITORII — 9, 11, 13.15, 15.30.**

CEI MAI FRUMOȘI 20 DE ANI — EPOCA CEAUȘESCU — Drumul Sării (31.28.13) — 17, 19 ; **BULETIN DE BUCUREȘTI — 15.**

CEI MAI FRUMOȘI 20 DE ANI — EPOCA CEAUȘESCU — Viitorul (10.67.40) — 17.15, 19 ; **ZIUA Z — 15.**

CIULEANDRA — Union (13.49.04) — 9, 11,15, 13.30, 15.45, 18, 20.15.

PAS ÎN DOI — Cultural (83.50.13) — 9, 11.15, 13.30, 15.45, 18, 20.15.

DECLARAȚIE DE DRAGOSTE — Giulești (17.55.46) — 9, 11.15, 13.30, 15.45, 18, 20 ; **Tomis** (21.49.46) — 9, 11, 13, 16, 17.15, 19.30.

REVANȘA — Flacăra (20.33.40) — 15, 17, 19.

SECRETUL LUI BACCHUS — Arta (21.31.86) — 9, 11,15, 13.30, 15.45, 18, 20.

UN SURÎS ÎN PLINĂ VARĂ — Munca (21.50.97) — 15, 17, 19.

MASCA DE ARGINT — Ferentari (80.49.85) — 15, 17, 19 ; **Pacea** (71.30.85) — 14.30, 16.45, 19.

DARCLÉE — Progresul (23.94.10) — 15, 17.15, 19.30.

VRĂJITORUL DIN OZ — Doina (16.35.38) — 9, 11, 13, 15, 18 ; **AȘTEPTÎND UN TREN — 19.**

SECRETUL APOLLONIEI — Lumina (14.74.16) — 9, 11, 13.15, 17.45, 20.

PALOȘ CONTRA PALOȘ — Favorit (45.31.70) — 9, 11, 13, 15, 17.15, 19.30 ; **Aurora** (35.04.66) — 9, 11.15, 13.30, 15.45, 18, 20.

JOE LIMONADĂ — Feroviar (50.51.40) — 9, 11, 13, 15, 17, 19 ; **Melodia** (11.13.49) — 9, 11.15, 13.30, 15.45, 18, 20 ; **Gloria** (47.46.75) — 9, 11.15, 13.30, 15.45, 18, 20.

TOATĂ LUMEA RÎDE, CÎNTĂ ȘI DANSEAZĂ — Cotroceni (49.48.48) — 15, 17, 19.

TIMPUL DORINȚELOR — Floreasca (33.29.71) — 9, 11, 13, 15.30, 17.45, 20.

DOCTORIȚELE — Volga (79.71.26) — 9, 11, 13, 15, 17, 19.

DOI SUB O UMBRELĂ — Miorița (14.27.14) — 9, 11, 13, 15, 17, 19.

CURSA INFERNALĂ — Patria (11.86.25) — 9, 11.15, 13.30, 15.45, 18, 20 ; **București** (15.61.54) — 9, 11, 15.15, 17.30, 19.45 ; **Excelsior** (65.49.45) — 9, 11.15, 13.30, 15.45, 18, 20 ; **Flamura** (85.77.12) — 9, 11, 13, 15.15, 17.30, 19.45.

YANKEII — Scala (11.03.72) — 9, 12, 16, 19.

MAREA CURSĂ — Luceafărul (15.87.67) — 9, 12, 15.30, 18.30.

DRAGOSTE ȘI PĂLĂVRĂGEALĂ — Capitol (16.29.17) — 9, 11.15, 13.30, 15.45, 18, 20.15.

IUBIREA ARE MULTE FEȚE — Festival (15.63.84) — 9, 12, 16, 19.

ATENȚIE LA PANĂ DE VULTUR — Victoria (16.28.79) — 9, 11.15, 13.30, 15.45, 18, 20 ; **Dacia** (50.35.94) — 9, 11, 13, 15, 17, 19.

SUPERMAN — Grivița (17.08.58) — 9, 12, 16, 19 ; **Lira** (31.71.71) — 15.30 19 ; **Cosmos** (27.54.95) — 9, 11.30, 14, 16.30, 19.

FEBRA AURULUI — Buzești (50.43.58) — 15, 17.15, 19.30.

CÎINELE ELECTRONIC — Popular (35.15.17) — 15, 17, 19.

GRĂDINI

DRAGOSTE ȘI PĂLĂVRĂGEALĂ — Capitol (16.29.17) — 21.

JOE LIMONADĂ — Feroviar (50.51.40) — 21.

SUPERMAN — Lira (31.71.71) — 21.

DECLARAȚIE DE DRAGOSTE — Tomis (21.49.46) — 21.

Manifestări consacrate aniversării a două decenii de la Congresul al IX-lea al P.C.R.

DAMASC. — La Centrul cultural din orașul Homs (Siria) a avut loc o amplă manifestare, care a inclus o adunare festivă și vernisajul unei bogate expoziții de carte și al unei expoziții de fotografii consacrate remarcabilelor realizări obținute de poporul român în perioada de la cel de-al IX-lea Congres al Partidului Comunist Român.

În expoziția de carte, la loc central au fost expuse volume din operele tovarășului Nicolae Ceaușescu, secretar general al Partidului Comunist Român, președintele Republicii Socialiste România, publicate în diferite limbi pe toate meridianele globului, expresie a unanimei aprecieri de care se bucură în lume personalitatea conducătorului partidului și statului nostru.

În alocuțiunile rostite s-a subliniat că cel de-al IX-lea Congres al P.C.R. a reprezentat o piatră de hotar pentru partidul și poporul român, el inaugurînd epoca celor mai grandioase realizări din istoria României, cunoscută sub numele de „Epoca Ceaușescu". Vocația constructivă și de pace a poporului român a fost dusă pe cele mai înalte culmi sub conducerea celui mai iubit fiu al său, de la a cărui alegere în fruntea partidului se împlinesc două decenii.

Relevîndu-se cursul ascendent al relațiilor de prietenie și cooperare româno-siriene, s-a evidențiat rolul hotărîtor avut de întîlnirile și hotărîrile adoptate de președinții Nicolae Ceaușescu și Hafez Al-Assad, care au deschis noi perspective conlucrării fructuoase dintre cele două țări și popoare prietene.

ISLAMABAD. — Cu prilejul aniversării a două decenii de la Congresul al IX-lea al Partidului Comunist Român, în capitala Pakistanului a avut loc o conferință de presă, în cadrul căreia a fost evocată importanța deosebită a acestui eveniment, care a inaugurat cea mai fructuoasă perioadă din istoria României. Au fost evidențiate realizările remarcabile obținute de poporul român în toate domeniile vieții materiale și spirituale, activitatea neobosită a tovarășului Nicolae Ceaușescu consacrată dezvoltării neîntrerupte a României socialiste, ridicării ei pe cele mai înalte trepte de civilizație și progres. Au fost relevate, de asemenea, politica externă de largă colaborare internațională, promovată cu consecvență de partidul și statul nostru, inițiativele de amplu răsunet internațional ale tovarășului Nicolae Ceaușescu în scopul asigurării păcii, înfăptuirii dezarmării, în primul rînd nucleare, instaurării unei noi ordini economice și politice internaționale, realizării unui climat de înțelegere și colaborare între toate statele lumii.

Festivalul mondial al tineretului și studenților

Întîlniri ale conducătorului delegației române

MOSCOVA. — La Moscova au continuat manifestările din cadrul celui de-al XII-lea Festival Mondial al Tineretului și Studenților.

Tovarășul Nicu Ceaușescu, membru supleant al Comitetului Politic Executiv al C.C. al P.C.R., prim-secretar al C.C. al U.T.C., conducătorul delegației tineretului din țara noastră la cel de-al XII-lea Festival Mondial al Tineretului și Studenților, s-a întîlnit, luni, cu Stanka Șopova, prim-secretar al C.C. al Uniunii Tineretului Comunist Dimitrovist (U.T.C.D.) din R. P. Bulgaria.

În aceeași zi, tovarășul Nicu Ceaușescu a avut o întîlnire cu Miroslav Stepan, președintele Uniunii Internaționale a Studenților (U.I.S.), prilej cu care a fost subliniată însemnătatea deosebită a Anului Internațional al Tineretului, a cărui deviză — „Participare, Dezvoltare, Pace" — reflectă fondul de opțiuni și aspirații fundamentale ale tineretului și studenților de pretutindeni.

★

Membrii delegației tineretului din România au luat parte activă, în cea de-a treia zi a festivalului, la numeroase activități politice, cultural-artistice și sportive.

La Centrul de dezbateri consacrate problematicii dezarmării și păcii, reprezentanții tineretului român au prezentat pe larg concepția tovarășului Nicolae Ceaușescu, potrivit căreia apărarea vieții și a păcii pe planeta noastră, încetarea cursei înarmărilor și trecerea urgentă la dezarmare, și în primul rînd la dezarmarea nucleară, reprezintă problema fundamentală a lumii contemporane.

La dezbaterile pe marginea problematicii A.I.T., reprezentanți ai organizațiilor de tineret și studenți — de diferite orientări politice, filozofice sau religioase — au relevat, în intervențiile lor, însemnătatea deosebită și oportunitatea inițiativei românești privind marcarea Anului Internațional al Tineretului, preocuparea permanentă a țării noastre pentru promovarea și apărarea intereselor specifice tinerei generații.

La Centrul de dezbateri consacrate problemelor instaurării unei noi ordini economice internaționale, în spiritul concepției președintelui Nicolae Ceaușescu, reprezentanții tineretului român au subliniat imperativul restructurării radicale, revoluționare a raporturilor dintre state, al statuării acestora pe baze noi, democratice, scoțînd în evidență rolul important al tinerei generații în lupta popoarelor pentru apărarea independenței și suveranității naționale, pentru o lume a justiției și echității. În cadrul dezbaterilor privind criza economică mondială și impactul acesteia asupra tineretului, reprezentanții tineretului nostru au prezentat pe larg propunerile României în direcția soluționării globale, echitabile a acestei probleme grave.

Membri ai delegației tineretului român au avut, în aceeași zi, întîlniri cu reprezentanți ai unor organizații de tineret și studenți din Europa, Africa și Asia.

U.R.S.S. a hotărît sistarea în mod unilateral a tuturor experiențelor nucleare

Declarația secretarului general al C.C. al P.C.U.S., Mihail Gorbaciov

MOSCOVA. — Agenția T.A.S.S. a transmis declarația tovarășului Mihail Gorbaciov, secretar general al C.C. al P.C.U.S., cu privire la hotărîrea Uniunii Sovietice de a sista în mod unilateral, începînd cu data de 6 august, orice experiențe nucleare. În declarație, precizează agenția T.A.S.S., se adresează Statelor Unite ale Americii chemarea de a înceta experiențele nucleare, subliniindu-se că moratoriul U.R.S.S., proclamat pînă la 1 ianuarie 1986, va rămîne în vigoare și după această dată dacă S.U.A., la rîndul lor, vor proceda la fel.

Încă de la începutul erei nucleare — se arată în declarație — Uniunea Sovietică desfășoară o luptă consecventă și energică pentru încetarea acumulării arsenalelor nucleare, pentru stăvilirea competiției militare, pentru întărirea încrederii și colaborării pașnice între state. Acestui obiectiv îi este subordonată întreaga activitate uriașă a U.R.S.S. în cadrul O.N.U., în cadrul tratativelor multilaterale și bilaterale privind problemele limitării și reducerii armamentelor. Uniunea Sovietică nu tinde spre superioritate militară și se pronunță pentru menținerea echilibrului de forțe militare, pe cît posibil la cel mai scăzut nivel.

O contribuție importantă la întărirea stabilității strategice și a păcii pe pămînt ar constitui-o, potrivit convingerii noastre, încetarea tuturor experiențelor cu armă nucleară.

În dorința de a contribui la încetarea competiției periculoase în escaladarea arsenalelor nucleare și de a da un exemplu bun, Uniunea Sovietică a hotărît să sisteze în mod unilateral orice fel de experiențe nucleare, începînd cu data de 6 august anul acesta. Chemăm Guvernul Statelor Unite să înceteze experiențele sale nucleare începînd cu această dată — care este marcată în întreaga lume ca ziua tragediei de la Hiroshima. Moratoriul nostru este proclamat pînă la 1 ianuarie 1986. El va rămîne însă în vigoare și după aceea, dacă S.U.A., la rîndul lor, se vor abține de la experiențe nucleare.

Nu există îndoială că un moratoriu comun al U.R.S.S. și S.U.A. privind toate genurile de experiențe nucleare ar constitui un bun exemplu și pentru alte state care dispun de arma nucleară.

Uniunea Sovietică — se arată în încheierea declarației — așteaptă ca Statele Unite să răspundă pozitiv la această inițiativă și să înceteze experiențele lor nucleare. Aceasta ar corespunde aspirațiilor și speranțelor tuturor popoarelor.

DATORIA EXTERNĂ a continentului și propunerea noului șef al statului peruan de a se convoca o reuniune la nivel înalt latino-americană asupra acestei probleme, precum și situația din America Centrală au constituit principalele subiecte dezbătute în cadrul unei reuniuni a președinților Argentinei, Boliviei, Columbiei, Republicii Dominicane, Republicii Panama, Perului și Uruguayului, desfășurată la Lima, cu prilejul prezenței acestora la ceremonia investirii oficiale în funcție a președintelui Alan Garcia Perez — transmite agenția Prensa Latina.

UN FOST AGENT AL GESTAPOULUI, Harri Schultz, în vîrstă de 70 de ani, acuzat de a fi participat la executarea a șapte persoane în perioada 1942 — 1943, precum și la deportarea mai multor mii de oameni în lagărele de concentrare naziste din Polonia, a fost achitat de un tribunal din Hamburg, informează agențiile Associated Press și France Presse.

Procesul intentat fostului nazist a început în aprilie 1984. Pentru crimele de război comise de Schultz, procurorul ceruse condamnarea la închisoare pe viață, dar tribunalul din Hamburg l-a achitat pe motiv că nu ar exista probe „suficient de convingătoare".

TEHNICA NOUĂ își croiește drum tot mai larg în transporturile feroviare cehoslovace, relatează agenția TASS. Numai în cursul acestui cincinal, căile ferate au fost înzestrate cu cîteva sute de noi locomotive electrice și Diesel, precum și cu 20 000 de vagoane diverse.

Meridiane

UN MOTOR BICENTENAR

În august 1785, în regiunea minieră Mansfeld din Republica Democrată Germană a fost pus în funcțiune cel dintîi motor cu vapori conceput și construit în această țară. Voind să consemneze într-un mod deosebit acest eveniment tehnic bicentenar, un grup de specialiști din orașul Hettstedt au reconstituit cît s-a putut de fidel mașina respectivă, lucrul acesta luîndu-le nu mai puțin de trei ani. Nedispunînd de proiectele originale ale motorului, ei au fost obligați să recurgă la simularea cu ajutorul unui computer a principiilor sale de funcționare, bineînțeles fără a fi întru totul siguri că le-au reprodus întocmai. Însă, oricum, scopul... aniversar a fost atins.

BAZĂ ANTARCTICĂ JAPONEZĂ

Japonia, care dispunea pînă de curînd de două baze de cercetări în Antarctida („Showa" și „Mizuho"), în prezent are și o a treia bază pe continentul ghețurilor eterne — „Asuka". Denumirea noii baze reproduce numele unei importante perioade din istoria antică a Japoniei (592—710 e.n.), cunoscută îndeosebi pentru înfăptuirile sale în domeniul culturii. Baza „Asuka", ale cărei lucrări de amenajare s-au finalizat la începutul anului 1985, la poalele munților Sor Rondane, va fi transformată în 1987 — ca urmare a extinderilor în curs de realizare — într-o stațiune permanentă de complexe investigații antarctice.

„TITANIC"-UL DIN NOU ÎN ACTUALITATE

Transatlanticul „Titanic", care s-a scufundat acum 73 de ani din cauza ciocnirii cu un aisberg, ducînd la moarte peste 1 500 de pasageri, revine din nou în actualitate, datorită proiectului de căutare a epavei recent pus la punct de S.U.A. și Franța. De data aceasta cercetările vor beneficia de „aportul" unor roboți submersibili teleghidați ultramoderni. Echipați cu aparate foto, camere TV și senzori de localizare, roboții vor efectua un studiu minuțios privind catastrofa. Pentru prima oară va fi utilizat în acest scop un robot submersibil „abisal", capabil să „opereze" timp îndelungat la adîncimi foarte mari. Datele transmise vor fi prelucrate la bordul unei „navemamă".

L.G.

PE SCURT de pretutindeni

ÎN COREEA DE SUD au fost arestați, în ultimele zile, aproape 100 de militanți ai mișcărilor studențești pentru democrație, muncitori, oameni de cultură, toți acuzați de așa-numite „activități subversive". În încercarea de a preveni amplificarea acțiunilor împotriva represiunilor, pentru drepturi democratice, autoritățile pregătesc o „lege privind securitatea în universități" care va interzice crearea de organizații studențești, inițierea de mitinguri și demonstrații.

AGENDĂ DIPLOMATICĂ

● Aflat în vizită la **Moscova** Sam Nujoma, președintele Organizației Poporului din Africa de Sud-Vest (SWAPO), a avut convorbiri cu Boris Ponomariov, secretar al C.C. al P.C.U.S. Au fost examinate probleme privind evoluția situației din Namibia și Africa de Sud, transmite agenția TASS. ● După cum informează agenția INA, primul ministru al Republicii Trinidad-Tobago, George Michael Chambers, a sosit la **Delhi** într-o vizită oficială de trei zile. La sosire, Chambers a declarat că va avea convorbiri cu primul ministru Rajiv Gandhi, în problema reuniunii șefilor de guvern din țările membre ale Commonwealthului care se va desfășura în insulele Bahamas. ● Președintele Republicii Dominicane, Salvador Jorge Blanco, și-a încheiat turneul în patru țări latino-americane — **Peru, Brazilia, Argentina și Uruguay**. El a examinat cu președinții statelor respective probleme privind dezvoltarea cooperării economice în zonă, transmite agenția IPS.

Terra

Galapagos — un paradis amenințat...

Galapagos; gîndul celui ce rostește acest nume, cu însorite rezonanțe iberice, fuge de îndată la Charles Darwin, biologul devenit celebru prin teoria sa despre evoluția speciilor de plante și animale prin selecție naturală. Galapagos este nu numai o rezervație faunistică, un paradis-refugiu al unor specii nemaiîntîlnite altundeva pe glob, dar și un fel de sanctuar al științei, locul unde a fost fundamentat un mare adevăr al cunoașterii.

Iată însă că arhipelagul-laborator al naturii este azi în real pericol. Nu-l amenință vreunul din numeroșii săi vulcani, redevenit activ. Pericolul vine dinspre Quito, capitala Ecuadorului, „stăpînul" vestitului arhipelag alcătuit din insulele Isabela, Fernandina, Barthelomé și Espanola. La Quito, oameni de afaceri și-au spus că a venit vremea ca fregatele, iguanele, uriașele broaște țestoase și alte animale rarisime, înscrise de UNESCO, în 1978, pe lista patrimoniului mondial, „să producă". Intenția de a face rentabil Arhipielago de Colón (cum i se mai spune Galapagos-ului), a fost expusă nu de mult ziariștilor de Emilio Bruzzane, un fost hotelier, în prezent mai mare peste turismul din Ecuador. „Vrem să facem din Isabela și Fernandina insule de agrement, insule-zoo pentru încîntarea vizitatorilor", a declarat el fără echivoc. „Aici — a continuat — vor apărea hoteluri moderne, jocuri nautice și pescuitul sportiv. Ele vor duce faima Galapagos-ului în lume, vor încînta clienții".

Sesizînd pe dată pericolul, oamenii de știință, presa s-au grăbit să denunțe „declarațiile de război" ecologic făcute de Bruzzane. Pînă acum insulele — unice în felul lor — au fost vizitate doar de autorități care dovediseră maximă prudență spre a le feri de... poluarea umană. Adevărul e că nici n-au fost prea mulți amatori; nu numai din lipsa amenajărilor turistice adecvate, dar și pentru că în zonă apele oceanului sînt străbătute de curenți reci care, desigur, nu îndeamnă la „ieșiri" în larg. Apoi, la numai 15 m de țărm zburdă rechinii. Ce să caute turiștii aici unde, la tot pasul, sînt tăblițe cu interdicții de felul „Nu atingeți animalele!",

Pînă acum, puțini la număr, turiștii au fost, de regulă, înțelegători. Insulele sînt, ca să spunem așa, „intacte". Dar incendiul izbucnit la începutul lunii mai pe insula Izabela a provocat pierderi parcului național.

Spre Galapagos se adună nori negri. Dar tot mai numeroși sînt cei ce se alătură oamenilor de știință, cerînd guvernului de la Quito să nu sacrifice pe „altarul turismului", urmărind asigurarea unor cît mai mari profituri pentru întreprinzători, acest loc unic în lume.

MIHAI VASILIU

Redacția și administrația: cod 70171, str. Brezoianu nr. 23-25, sector 1, of. PTTR 1. Centrala telefonică 13.27.77. Secția scrisori — juridic: 13.27.73. Publicitatea cod 70709, str. 13 Decembrie 24, sector 1, of. PTTR 1, telefon 14.15.16. Abonamentele se fac la toate oficiile poștale și difuzorii din întreprinderi și instituții. Cititorii din străinătate se pot abona prin ROMPRESFILATELIA, Sectorul export-import presă, P.O. Box 12—201, telex 10376 prsfir, București, calea Griviței nr. 64—66. Tiparul: I. P. „INFORMAȚIA" 1 2 3 4

PROLETARI DIN TOATE ȚĂRILE, UNIȚI-VĂ !

INFORMAȚIA Bucureștiului

ZIAR AL COMITETULUI MUNICIPAL BUCUREȘTI AL P.C.R. ȘI AL CONSILIULUI POPULAR AL MUNICIPIULUI BUCUREȘTI

ANUL XXXIII – Nr. 9886 | 8 PAGINI – 50 BANI | Miercuri 31 iulie 1985

TOVARĂȘULUI NICOLAE CEAUȘESCU, ctitor de țară nouă, sentimentele de dragoste și recunoștință ale întregului popor

– Vibrante mesaje, telegrame, scrisori, adresate secretarului general al partidului cu prilejul aniversării a două decenii de la Congresul al IX-lea al P.C.R., prin care comuniștii, toți oamenii muncii din Capitală se angajează să înfăptuiască neabătut programul partidului –

— In pag. a III-a —

ÎN SPIRITUL INDICAȚIILOR SECRETARULUI GENERAL AL PARTIDULUI

ÎNDEPLINIREA EXEMPLARĂ A SARCINILOR DE PLAN – DEVIZĂ A CONȘTIINȚEI MUNCITOREȘTI, REVOLUȚIONARE

Prioritate producției de export

Relevantă prin rezultatele obținute, prin efortul susținut de autodepășire, activitatea colectivului de la I.U.C. „GRIVIȚA ROȘIE" pentru realizarea producției fizice, prioritatea celei de export cunoaște o continuă intensificare. Reținem cîteva date semnificative. În contextul unei creșteri cu 18,6 la sută față de anul trecut, **sarcinile de export ale primului semestru au fost depășite cu 3,5 milioane lei. În primele două decade din iulie, ca urmare a măsurilor luate în spiritul indicațiilor formulate de secretarul general al partidului la Plenara comună a Consiliului Național al Oamenilor Muncii și a Consiliului Suprem al Dezvoltării Economice și Sociale, planul de desfacere peste hotare al lunii curente a fost realizat în proporție de peste 80 la sută, prelimininîndu-se depășirea lui cu 6—7 la sută.** În prezent, sînt finalizate și se pregătesc pentru a fi expediate — ne preciza **Ioan Sterian**, șeful serviciului de resort — noi loturi de produse, utilaje de mare complexitate, cum sînt recipiente sub presiune pentru gaze lichefiate, schimbătoare de căldură, uscătoare tambur, rezervoare pentru amoniac de 350 mc ș.a., în valoare totală de peste 30 milioane lei.

— **Aceste rezultate** — subliniază **Ilie Bologa**, secretarul comitetului de partid — **constituie rodul înfăptuirii neabătute a indicațiilor date de tovarășul Nicolae Ceaușescu, inclusiv cu prilejul vizitelor de lucru în întreprinderea noastră. Așa cum ne-a îndemnat secretarul general al partidului, în centrul preocupărilor noastre au stat și stau organizarea temeinică a muncii și producției, ridicarea întregii activități pe noi trepte ale eficienței. Bunăoară, planul de export al celui de al doilea**

Ion CHIȚU

(Continuare în pag. a II-a)

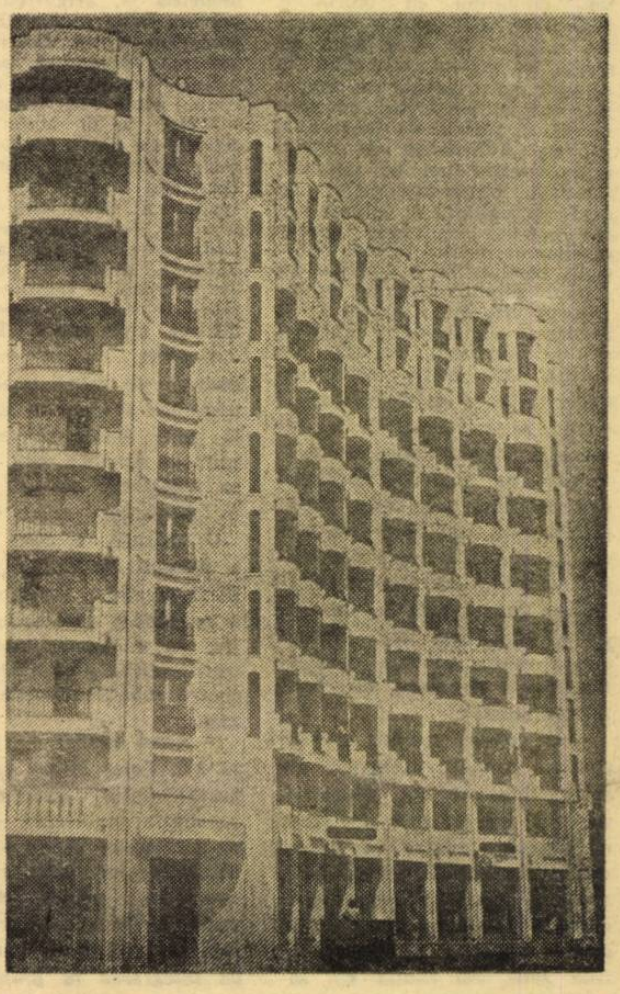

Calea 13 Septembrie în plină transformare edilitar-urbanistică. Pentru fiecare construcție în parte arhitecții și proiectanții au adoptat soluții originale privind fațadele, finisajele exterioare. O confirmă și acest „bloc de colț" din imagine

DOUĂZECI DE ANI DE GLORIOASE ÎMPLINIRI SOCIALISTE

Înaltele valori ale culturii

În bilanțul strălucitor al marilor împliniri socialiste din ultimii 20 de ani, făcut în magistrala cuvîntare a tovarășului Nicolae Ceaușescu la recenta plenară a C.C. al P.C.R. și a activului central de partid, un loc distinct îl ocupă înflorirea fără precedent a vieții spirituale. În „Epoca Nicolae Ceaușescu", nestematele culturii au fost scoase întregi la lumină și redate poporului ; ca și cele ale științei ; ca și cele ale măreței noastre istorii ! Vorbind despre cultura din România socialistă de azi, cîteva cifre sînt elocvente prin ele însele. În prezent, în România funcționează peste 20 500 biblioteci, aproape 8 000 de cămine culturale, peste

DIM. RACHICI

(Continuare în pag. a V-a)

Întreprinderea Electromagnetica, atelierul de telefonie. Pe banda de montaj se finalizează un nou lot de produse

La ordinea zilei în agricultură

Grija pentru „cămările" zootehniei, chezășie a producțiilor mari și stabile

...Ne aflăm în ferma zootehnică a **C.A.P. Grădiștea,** unitate care ocupă un loc fruntaș în sectorul agricol Ilfov la producția de lapte. Rezultatele obținute sînt elocvente pentru atenția deosebită acordată de colectivul de aici asigurării în cele mai bune condiții a furajelor, îngrijirii și întreținerii optime a animalelor, astfel ca producțiile să se situeze la un nivel cît mai ridicat. Bunăoară, de la începutul anului și pînă acum, producția medie de lapte pe vacă furajată s-a menținut constant în jurul a 9,6 litri zilnic — adică cu aproape 2 litri mai mult decît cea planificată — livrîndu-se, suplimentar, la fondul de stat, peste 700 hectolitri. Și la realizarea efectivelor se înregistrează rezultate bune. **Astfel, pe primul semestru, planul la viței a fost depășit cu 15 animale, procentul de natalitate atingînd aproape 87 la sută.**

Care sînt „secretele" obținerii acestor rezultate ? Răspunsul l-am aflat la fața locului, străbătînd grajdurile, maternitatea și baza furajeră. Pretutindeni buna organizare a muncii își spune cuvîntul. În adăposturi, în boxe, ordine și curățenie. Animalele sînt viguroase, starea lor fiziologică „vorbind" de la sine de modul cum sînt hrănite și îngrijite. Amănunte ne sînt oferite de șeful fermei, inginerul zootehnist **Emil Condrea : „Precizez de la bun început faptul că în**

Dan FILIPESCU

(Continuare în pag. a II-a)

Din cuprinsul ziarului

● Largă suită de manifestări politico-educative în sprijinul producției (în pag. a V-a)

● Lista oficială a libretelor de economii cu dobîndă și cîștiguri în autoturisme emise de unitățile C.E.C. din municipiul București ieșite cîștigătoare la tragerea la sorți pentru trimestrul II 1985. (în pag. a VII-a)

Ancheta noastră

Cînd își spune cuvîntul... comoditatea

● Unități în care spiritul gospodăresc este un „sortiment" permanent ● De ce în depozite — stocuri, și în unele magazine — goluri ● Comenzi uitate în sertare

Cîteva zile la rînd, dimineața sau după-amiaza, ne-am aflat printre cumpărătorii din mai multe magazine cu specific alimentar, situate pe două cunoscute artere : șos. Olteniței și șos. Giurgiului. Ne-am propus să vedem, în postura clientului, dar cu ochiul reporterului, felul în care inițiativa și spiritul gospodăresc ale responsabililor se regăsesc în activitatea de ansamblu a unităților respective. **Vom începe cu unitatea de la parterul blocului 48 — Olteniței (la două stații de tramvai de piața Sudului).**

R. GROAPĂ

(Continuare în pag. a IV-a)

În spiritul indicațiilor secretarului general al partidului

ÎNDEPLINIREA EXEMPLARĂ A SARCINILOR DE PLAN — DEVIZĂ A CONȘTIINȚEI MUNCITOREȘTI, REVOLUȚIONARE

Înnoirea fabricației, în pas cu exigențele progresului tehnic

La **ÎNTREPRINDEREA DE MECANICĂ FINĂ**, înfăptuirea programului de asimilare a produselor noi vizează, firesc, producția curentă și perspectiva debutului în cincinalul 1986—1990, atît pentru fabricația proprie cît și a altor unități, în primul rînd a celor din ramura construcțiilor de mașini pe care le înzestrează cu aparatură și utilaje de măsură și control. Activitatea de creare a produselor noi se aliniază, totodată, comandamentelor de acută actualitate și anume celor privind reducerea consumurilor de materii prime, materiale, combustibil și energie. În spiritul sarcinilor trasate de tovarășul Nicolae Ceaușescu la Plenara Comitetului Central și a activului central de partid, în urma unei analize inițiate cu Comitetul de partid al sectorului 2, a fost reevaluată activitatea de asimilare, pe baza nominalizării neajunsurilor care s-au manifestat, s-au stabilit și s-a trecut la aplicarea unor noi măsuri capabile să asigure accelerarea introducerii în fabricație a produselor noi. Despre cîteva dintre ele ne vorbește ing. **Petre Dobrescu**, directorul întreprinderii :

— **În vederea sporirii productivității muncii, atelierele din compartimentul de proiectare au fost reorganizate pe grupe de produse, pentru ca fiecare om să fie folosit în locul unde poate să dea maximum de randament. Pentru secțiile de producție unde se realizează seriile zero, am căutat noi soluții care să implice cît mai mult cadrele tehnice în scurtarea timpului de asimilare, să ajute la pregătirea profesională a personalului de execuție. De un real folos în acest sens a fost extinderea unor prevederi ale acordului global. Totodată, am preluat de la cîteva institute de specialitate unele produse noi, de factură modernă și, asigurînd condiții privind baza materială și tehnică, am trecut direct la dezvoltarea fabricației lor.**

Deși implementate de puțin timp, asemenea măsuri n-au întîrziat să-și arate roadele. Astfel, pe liniile de montaj, în mai multe secții, paralel cu fabricația curentă s-a demarat realizarea unor serii zero de produse — manometre, termometre, presostate de mare anduranță, destinate combinatelor chimice, o familie de contoare cu roți ovale pentru industria metalurgică. În secția orologerie, asimilarea unor ceasuri de mînă analogice și mecanice a ajuns în aceste zile la faza finală și, în curînd, primele produse noi, cu marca CROMEF, vor fi prezente în magazine.

O măsură a cărei aplicare a demarat și căreia specialiștii îi prevăd o înaltă eficiență, o reprezintă crearea unui atelier de proiectare integrată — constructivă și tehnologică — pentru subansamblurile electronice.

— **Acest atelier** — precizează **ing. Petre Mihai**, șeful compartimentului proiectare — **constituie embrionul dezvoltării produselor moderne cu configurație electronică, cum ar fi aparatura pentru măsurarea cantității de căldură, vitezografele auto și altele. Vom extinde integrarea în proiectare și a altor categorii de produse. Cît privește asigurarea unei fabricații eficiente, trebuie să relev accentul deosebit pus pe tipizare. La familiile de termostate și presostate s-a ajuns ca 70 la sută din subansambluri și repere să fie tipizate.**

Să mai adăugăm că în momentul de față, odată cu proiectarea unor produse noi, se lucrează la tipizarea familiei de conectoare de presiune și temperatură. Și tot paralel cu activitatea de asimilare, cu sprijinul întreprinderii „Sinterom" din Cluj-Napoca, se acționează pentru obținerea unor noi semifabricate din pulberi metalice sinterizate, ceea ce va conduce la importante economii de metal.

— **Rezultatele obținute, cele scontate în continuare ne permit ca, pînă la sfîrșitul acestui trimestru, să lichidăm toate restanțele vizînd asimilarea de noi produse**, ne-a spus **Mihai Ghiță**, secretarul comitetului de partid. **Dispunem de toate condițiile materiale și umane necesare pentru înfăptuirea exemplară a planului, activitatea noastră în acest domeniu urmînd să influențeze pozitiv dezvoltarea intensivă a unor ramuri industriale prin dotarea cu scule, dispozitive și instalații de înaltă tehnicitate.**

— **Rep.** —

Prioritate producției de export

(Urmare din pag. I)

semestru a fost defalcat pe secții, ateliere și formații de lucru, asigurîndu-se cunoașterea lui în amănunt de fiecare om al muncii. Producția destinată pieței externe este urmărită zilnic pe baza graficelor întocmite pînă la nivelul echipelor și brigăzilor de lucru. Totodată, s-au intensificat acțiunile de ofertare, de obținere a unor noi contracte, acoperind integral cu comenzi sarcinile de export, mult sporite, din cea de a doua parte a anului. În vederea devansării unor comenzi, s-au luat măsuri de sporire a fondului de marfă prin folosirea cu randament maxim a utilajelor de pe liniile tehnologice, extinderea procedeelor de mare productivitate, întărirea ordinii și disciplinei. „Prioritate producției de export" reprezintă deviza mobilizatoare a întregului colectiv.

Exportate în peste 15 țări, utilajele ce poartă prestigioasa marcă „GRIRO" s-au dovedit deosebit de fiabile în exploatare, siguranța lor în funcționare constituind un atribut major al înaltei calități și competitivități care se bazează pe aplicarea celor mai avansate tehnologii, în execuție și control.

I.U.C. „Grivița Roșie" este de-altfel unul dintre cei mai de seamă purtători ai progresului tehnic privind procedeele de sudură automată, de tratament termic, de investigație nedistructivă a calității (control cu raze X, radiații gamma și betta, cu laser, cu ultrasunete și lichide penetrante). Acest adevărat „arsenal tehnic" este folosit cu pricepere de oameni cu înaltă pregătire profesională, de munca lor depinzînd în ultimă instanță realizarea producției de export, calitatea produselor.

La mecanică grea, aflăm de la șeful de atelier, inginerul **Ion Tufeanu, se acționează pentru devansarea unor comenzi din august.** Între formațiile de lucru specializate, pe un loc fruntaș se situează cele conduse de **Nicolae Drăghici, Dumitru Stanca** și **Constantin Zarvă**, care s-au angajat să scurteze cu 20 de zile timpul de execuție. Pregătirea țevilor pentru fierbătoare și condensatoare pe dispozitive automate, sudarea automată a materialelor tubulare, aplicarea procedeului de mandrinare hidraulică etc., constituie numai cîteva din căile care au condus la creșterea productivității cu 6—7 la sută.

La utilaj complex, bătălia se dă pentru **devansarea cu 30 de zile a unor importante comenzi ale beneficiarilor din U.R.S.S. și R.P. Chineză.** Este vorba de un lot de decantoare de țiței și tambure pentru instalația de diamoniufosfat. În acest scop au fost reorganizate fluxurile tehnologice și s-a extins un nou procedeu de debitare a virolelor pentru orificiile de racorduri (se exclud prelucrările mecanice), productivitatea crescînd de peste 3—4 ori. De asemenea, se experimentează cu succes sudura în fascicul de electroni, tehnologie de vîrf ce va fi folosită la sudarea tablelor groase și foarte groase.

Așadar, pretutindeni, în secții și ateliere, la fiecare loc de muncă se manifestă cu putere dorința de autodepășire, deplina angajare în realizarea exemplară a sarcinilor de export, pentru ridicarea întregii activități pe noi trepte ale eficienței.

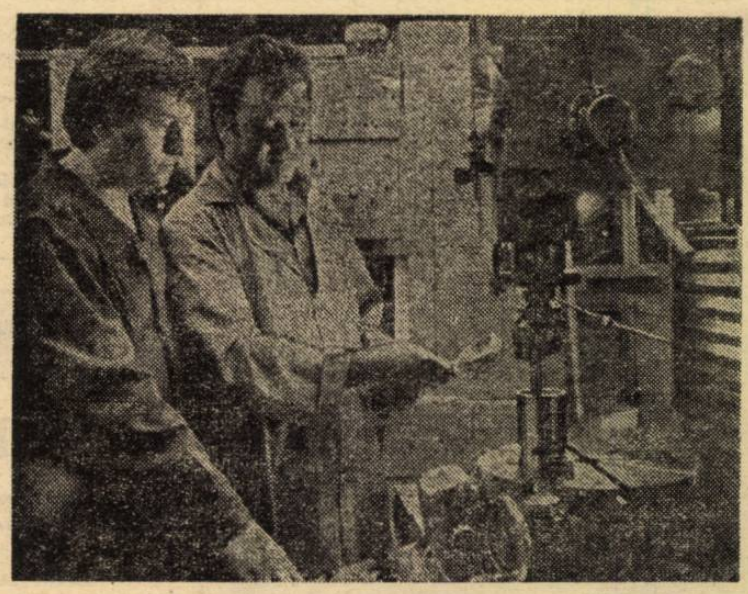

Unitate reprezentativă a industriei constructoare de mașini, **ÎNTREPRINDEREA DE MECANICĂ FINĂ** și-a cîștigat un binemeritat prestigiu în rîndurile beneficiarilor interni și externi. În imagine : aspect din secția I — unde pe mașini și utilaje de înaltă tehnicitate se produc numeroase tipuri de aparate de măsură și control.

La ordinea zilei în agricultură

Grija pentru „cămările" zootehniei, chezășie a producțiilor mari și stabile

(Urmare din pag. 1)

tot cursul anului, indiferent de anotimp, animalele sînt furajate diferențiat, în funcție de potențialul productiv ; vacile cu lapte beneficiază constant de o rație echilibrată acum, în sezonul de vară, precumpănind nutrețurile bogate în vitamine. Bunul gospodar are o vorbă : „Să-ți faci iarna car și vara sanie" ! Așa procedăm și noi, asigurînd din vreme „cămărilor" zootehniei furaje de calitate". „Care este situația, la zi, în ceea ce privește stocul de furaje ?". **„În acest an, din 200 ha cultivate cu lucernă, 115 ha sînt irigate, fapt care a determinat o producție de peste 32 de tone masă verde la hectar, la coasa întîi, și de circa 25 tone la coasa a doua. Și la coasa a treia, pe care am început-o de curînd, estimăm o recoltă bună. Vom acționa astfel încît să obținem producție și la coasa a patra ; masa verde rezultată va fi însilozată în amestec cu coceni. Pînă acum am depozitat peste 450 tone de fîn, mai mult de jumătate din necesarul planificat pe acest an. De asemenea, am însilozat cu „Lactosil", sub formă de semifîn, 1 100 tone de lucernă. În privința paielor, unitatea noastră și-a asigurat 520 de tone din producția acestui an, care au fost depozitate în furajerie ; avem și un stoc „tampon", de 200 de tone, rezervă din 1984. La siloz, din necesarul de 2 800 de tone, am realizat, pînă la ora actuală, peste 850 de tone. În sfîrșit, vom folosi și circa 250 de tone de vrejuri de soia".**

Afirmații care își găsesc temeiul în rezultatele despre care am amintit și care dovedesc că aici, la Grădiștea, zootehnia se află la loc de cinste.

Și în perioada vacanței, elevii școlilor generale din Sectorul agricol Ilfov îngrijesc cu pasiune animalele de la microfermele de pe lîngă loturile școlare

TOVARĂȘULUI NICOLAE CEAUȘESCU, ctitor de țară nouă, sentimentele de dragoste și recunoștință ale întregului popor

— Vibrante mesaje, telegrame, scrisori, adresate secretarului general al partidului cu prilejul aniversării a două decenii de la Congresul al IX-lea al P.C.R., prin care comuniștii, toți oamenii muncii din Capitală se angajează să înfăptuiască neabătut programul partidului —

În deplină unitate de gînd și simțire cu întreaga națiune, constructorii metroului bucureștean, în frunte cu comuniștii — se arată în telegrama colectivului **ÎNTREPRINDERII METROUL BUCUREȘTI** — vă aduc un fierbinte omagiu, mult iubite și stimate tovarășe Nicolae Ceaușescu, cu prilejul aniversării a douăzeci de ani de la Congresul al IX-lea al Partidului Comunist Român, care, prin hotărîrile adoptate, purtînd pecetea de neconfundat a personalității și gîndirii dumneavoastră novatoare, profund științifice și realiste, pătrunsă de înaltă responsabilitate, a imprimat un spirit creator și revoluționar în toate sectoarele construcției socialiste, determinînd prefaceri fundamentale în întreaga societate românească.

Perioada de cînd vă aflați în fruntea gloriosului nostru partid, pe care o numim cu îndreptățită mîndrie patriotică „Epoca Nicolae Ceaușescu", se înscrie ca cea mai rodnică și mai bogată în împliniri din istoria multimilenară a pămîntului românesc. Acționînd în strînsă unitate în jurul partidului, al dumneavoastră, poporul nostru cu adevărat liber astăzi, stăpîn pe destinele sale, a obținut impresionante realizări în dezvoltarea și modernizarea economiei naționale, în înflorirea și îmbogățirea fără precedent a tuturor laturilor vieții materiale și spirituale.

În acest minunat context de progres general al României socialiste, se înscrie și strălucita dumneavoastră inițiativă, realizarea metroului din capitala țării, care, dînd viață unui vechi vis al bucureștenilor, s-a materializat într-o operă de referință a construcției socialiste.

Sîntem conștienți de faptul că cea mai aleasă cinstire pe care o putem aduce aniversării Congresului al IX-lea este angajarea noastră plenară de a face totul pentru realizarea exemplară a prevederilor planului și a angajamentelor asumate pe acest an și pregătirea temeinică a condițiilor pentru anul 1986, pentru înfăptuirea cu succes a sarcinii de onoare înscrise în documentele Congresului al XII -lea privind extinderea rețelei de metrou la peste 35 km, pînă la finele anului 1985.

Cu cele mai alese și profunde sentimente de stimă, dragoste și respect, de înaltă prețuire, oamenii muncii din **REGIONALA DE CĂI FERATE BUCUREȘTI**, în frunte cu comuniștii — se arată în telegrama acestui colectiv — își exprimă, cu prilejul sărbătoririi a două decenii de la Congresul al IX-lea al Partidului Comunist Român care a marcat, prin neobosita dumneavoastră activitate, intrarea țării noastre în cea mai rodnică etapă din istoria sa multimilenară, mîndria de a trăi și munci în eroica „Epocă Nicolae Ceaușescu".

Alegerea dumneavoastră în funcția supremă de conducere în partid de către Congresul al IX-lea a constituit un moment crucial pentru devenirea comunistă a țării, inaugurînd o etapă nouă, luminoasă, caracterizată printr-un profund spirit științific, înnoitor, printr-un dinamism fără precedent, prin întărirea puternică a legăturilor partidului cu masele, prin descătușarea energiilor creatoare ale poporului, prin participarea entuziastă a întregii națiuni la făurirea conștientă a propriului ei destin.

În perioada ultimelor două decenii, cea mai fertilă în împliniri din întreaga istorie a patriei, oamenii muncii din unitatea noastră, însuflețiți de îndemnurile și orientările dumneavoastră, au obținut succese remarcabile, reușind să sporească activitatea de transport de 3 ori la tonele expediate și tone nette kilometri, în condiții de eficiență economică sporită, de reducere substanțială a prețului, de obținere a unor însemnate beneficii peste plan.

Urmînd neabătut exemplul dumneavoastră de dăruire în slujba binelui și fericirii întregului popor român, ne angajăm, mult iubite și stimate tovarășe Nicolae Ceaușescu, să acționăm cu abnegație revoluționară pentru înfăptuirea neabătută a istoricelor hotăriri ale Congresului al XIII-lea al partidului, să ne îndeplinim integral sarcinile de transport, în depline condiții de regularitate, siguranță a circulației și înaltă eficiență economică, ferm convinși că prin aceasta ne vom aduce din plin contribuția la înflorirea continuă a patriei noastre socialiste.

Oamenii muncii din întreprinderea noastră, puternic mobilizați de înalta vibrație revoluționară în care întreaga națiune aniversează împlinirea a 20 de ani de la cel de-al IX-lea Congres al partidului — se arată în mesajul colectivului **ÎNTREPRINDERII „ELECTROAPARATAJ"** — vă adresează, mult iubite și stimate tovarășe Nicolae Ceaușescu, cu prilejul sărbătoririi memorabilului eveniment din vara anului 1965 — piatră de hotar în istoria modernă a României socialiste, în viața întregului popor — un cald omagiu și cele mai profunde sentimente de înaltă prețuire și adîncă recunoștință pentru prodigioasa activitate pe care o desfășurați în fruntea partidului și statului nostru.

Adînc încrezător în geniul și virtuțile poporului din rîndurile căruia v-ați ridicat, ați dat în acești ani, prin propriul dumneavoastră exemplu de dăruire și abnegație revoluționară, noi dimensiuni activității întregii noastre națiuni pentru înfăptuirea neabătută a Programului partidului de făurire a societății socialiste multilateral dezvoltate și înaintare a României spre comunism.

În acest moment sărbătoresc, cînd aniversăm două decenii de la Congresul al IX-lea al partidului, facem legămînt solemn în fața partidului și a dumneavoastră, tovarășe secretar general Nicolae Ceaușescu, că, alături de întregul popor, vom munci cu răspundere, abnegație și spirit revoluționar, pentru îndeplinirea exemplară a sarcinilor de plan pe acest an și pentru pregătirea temeinică a producției anului 1986, pentru creșterea contribuției noastre la transpunerea neabătută în viață a hotăririlor adoptate de Congresul al XIII-lea al partidului.

Cadrele didactice, studenții, cercetătorii, întregul nostru colectiv — se arată în mesajul **ACADEMIEI DE STUDII ECONOMICE** — omagiind aniversarea a două decenii care au trecut de la Congresul al IX-lea al Partidului Comunist Român — moment decisiv în întregul proces revoluționar de făurire și dezvoltare a orînduirii noastre socialiste — vă exprimă, mult iubite și stimate tovarășe Nicolae Ceaușescu, profundul nostru devotament, simțămintele de aleasă stimă și prețuire pentru tot ceea ce ați făcut și faceți pentru fericirea și bunăstarea poporului nostru, pentru propășirea patriei libere și independente.

Prin deschiderile sale înnoitoare, prin abordarea profund creatoare a problemelor teoretice și practice ale construcției socialiste, Congresul al IX-lea al partidului a inaugurat cea mai glorioasă perioadă din istoria multimilenară a țării, epoca celor mai măreți realizări, indisolubil legate de personalitatea dumneavoastră, mult stimate și iubite tovarășe secretar general, care întruchipează cutezanța revoluționară, înaltul patriotism, uriașa capacitate creatoare, gîndirea profundă, puterea de investigare și sinteză a evoluției societății noastre, a fenomenelor și evenimentelor internaționale și de fundamentare pe această bază a strategiei și tacticii dezvoltării economico-sociale a României.

Integrat organic cu cercetarea științifică și producția, pe baza concepției dumneavoastră revoluționare, învățămîntul în ansamblul său și, în cadrul acestuia, învățămîntul superior economic a cunoscut în anii „Epocii Nicolae Ceaușescu", o dezvoltare, perfecționare și modernizare ce nu-și găsesc termen de comparație în întreaga sa existență. În toți acești ani învățămîntul și cercetarea au beneficiat de îndrumarea directă, de înaltă competență din partea tovarășei academician doctor inginer Elena Ceaușescu, căreia îi adresăm și cu acest prilej recunoștința noastră profundă, înalta noastră stimă și prețuire.

Împreună cu întregul popor român vă sîntem adînc recunoscători pentru grija permanentă pe care o purtați dezvoltării și înfloririi învățămîntului economic, ridicării necontenite a nivelului și calității acestuia, pentru preocuparea consecventă privind perfecționarea activității politico-ideologice și cultural-educative în vederea formării omului nou, constructor conștient al socialismului și comunismului, într-o lume a păcii și colaborării echitabile internaționale.

Noi toți, cei ce ne desfășurăm activitatea în Academia de Studii Economice ne angajăm solemn și cu acest prilej ca, urmînd luminosul dumneavoastră exemplu de viață și activitate revoluționară, mult iubite și stimate tovarășe Nicolae Ceaușescu, să contribuim cu întreaga noastră capacitate la înfăptuirea hotăririlor Congresului al XIII-lea al partidului, a indicațiilor și orientărilor recent formulate de dumneavoastră privind îmbunătățirea și perfecționarea procesului de formare a specialiștilor în concordanță cu cerințele dezvoltării intensive, calitative a economiei românești, ale noului mecanism economic, ale înălțării patriei libere și independente, pe noi trepte de progres și civilizație, într-o lume fără arme și fără războaie, o lume a colaborării egale, o lume a păcii pe planeta noastră.

Oamenii muncii din **ÎNTREPRINDEREA OPTICA ROMÂNĂ** — se arată într-un alt mesaj — vă exprimă, mult stimate și iubite tovarășe Nicolae Ceaușescu, cu prilejul aniversării a două decenii de la Congresul al IX-lea al Partidului Comunist Român, profundul lor devotament, simțămintele de aleasă stimă și prețuire pentru tot ceea ce ați făcut și faceți pentru fericirea și bunăstarea poporului nostru, pentru propășirea patriei libere și independente.

Prin deschiderile sale înnoitoare, prin abordarea profund creatoare a problemelor teoretice și practice ale construcției socialiste, Congresul al IX-lea al partidului a inaugurat cea mai glorioasă perioadă din istoria de muncă și luptă a poporului român, epoca celor mai măreți realizări, indisolubil legate de personalitatea dumneavoastră, mult stimate tovarășe secretar general, de gîndirea științifică și clocotitoarea activitate revoluționară pe care o desfășurați în fruntea partidului și a țării pentru înaintarea viguroasă a României spre culmile luminoase ale socialismului și comunismului.

Colectivul de oameni ai muncii din întreprinderea noastră se angajează solemn ca, urmînd luminosul dumneavoastră exemplu de viață și activitate revoluționară, să contribuie cu întreaga sa capacitate și putere de muncă la înfăptuirea planului pe acest an și a obiectivelor stabilite de Congresul al XIII-lea al partidului, sporindu-și astfel contribuția la progresul multilateral al patriei.

Oamenii muncii din **ÎNTREPRINDEREA DE MAȘINI ELECTRICE**, în frunte cu comuniștii, împreună cu întreaga noastră națiune — se arată într-un alt mesaj — sărbătoresc, într-o atmosferă entuziastă de legitimă mîndrie patriotică, de puternică angajare, împlinirea a două decenii de la Congresul al IX-lea al partidului, ani ce au inaugurat cea mai glorioasă epocă din întreaga existență a poporului român, înscrisă cu litere de aur în istoria patriei sub numele eroic de „Epoca Nicolae Ceaușescu". Îngăduiți-ne, mult iubite și stimate tovarășe Nicolae Ceaușescu, să vă aducem și cu acest prilej cel mai înalt și mai fierbinte omagiu pentru activitatea dumneavoastră de eminent militant politic și conducător revoluționar, consacrată fericirii poporului, cauzei păcii și progresului în întreaga lume.

În anii „Epocii Nicolae Ceaușescu", industria constructoare de mașini a cunoscut, asemenea tuturor sectoarelor vieții economico-sociale, un avînt deosebit S-au creat nenumărate, moderne, impresionante obiective industriale, milioane de locuri de muncă. Însăși întreprinderea noastră a cunoscut o dezvoltare viguroasă în ultimii 20 de ani. Iată de ce ne exprimăm, încă o dată, din adîncul inimii, recunoștința deosebită față de contribuția decisivă pe care ați adus-o, în toți acești ani, la dezvoltarea și modernizarea economiei naționale, la înflorirea științei și învățămîntului, artei și culturii, la creșterea bunăstării materiale și spirituale a poporului.

Vă rugăm să primiți, odată cu cele mai calde mulțumiri pentru grija permanentă ce o purtați întregului popor, al cărui fiu eminent sînteți, urarea noastră fierbinte de multă sănătate și viață îndelungată, de deplină putere de muncă, spre a conduce partidul, patria, poporul român, pe culmile luminoase ale socialismului și comunismului.

Am sărbătorit, în aceste zile, împlinirea a 20 de ani de cînd Congresul al IX-lea al Partidului Comunist Român, respectînd aspirațiile și voința întregii națiuni, a proclamat, într-o atmosferă de înaltă responsabilitate, de pătrunzătoare mîndrie patriotică, alegerea dumneavoastră, mult stimate tovarășe Nicolae Ceaușescu, în funcția supremă de secretar general al Partidului Comunist Român — se arată în telegrama oamenilor muncii de la **U.R.E.M.O.A.S.**

Pătrunși de importanța acestui eveniment, cu înălțătoare sentimente de mîndrie patriotică, colectivul nostru vă aduce, alături de întregul popor, într-o atmosferă de puternic entuziasm, cu devotamentul cel mai statornic, un fierbinte omagiu și urări de sănătate și putere de muncă, dumneavoastră, cel mai iubit fiu al poporului român, strălucit ctitor de țară, Erou între eroii neamului.

Impresionantul bilanț al realizărilor obținute de poporul nostru în perioada care a trecut, de la Congresul al IX-lea al partidului, de cînd dumneavoastră conduceți cu energie revoluționară și clarviziune științifică destinele poporului român, ne conferă deplină încredere în viitorul nostru luminos, ne insuflă mîndria înălțătoare de a aparține acestui demn și brav popor, de a fi contemporani ai celei mai drepte și mai bogate în realizări epoci din întreaga istorie a patriei, care poartă pecetea inconfundabilă a marii dumneavoastră personalități.

Ne angajăm ca, urmînd înaltul dumneavoastră exemplu de devotament patriotic și pasiune revoluționară, să depunem toate eforturile pentru a contribui, cu întreaga noastră capacitate creatoare, la înfăptuirea minunatelor hotăriri adoptate de Congresul al XIII-lea al partidului, la continuarea drumului nostru ascendent spre strălucitele zări ale comunismului.

Nouă Românie

De douăzeci de ani, cu-a noastre mîni,
Năltăm cu Ceaușescu în frunte nouă țară
Și cu mîndrie ne numim români
Și anii ni-s eternă primăvară !

Congresul IX ne-a fost început
De Eră Nouă de la munți la mare
În care magistrale s-au născut
Orașe noi și vise viitoare !

GEORGE PETCU
muncitor la Întreprinderea „Steaua Roșie"

INFORMAȚIA pe teme cetățenești

PE AGENDA CONSILIILOR POPULARE

Acțiuni intense în scopul înfrumusețării și bunei întrețineri a imobilelor

● La I.C.R.A.L. „Colentina", planul de reparații — substanțial depășit ● Largă utilizare a materialelor refolosibile

— Fie și numai asistînd la audiențele pe care le susțineți, se poate lesne constata, tovarășe inginer șef Ion Hîrșulescu, că activitatea I.C.R.A.L. „COLENTINA" a crescut considerabil pe planul calității și promptitudinii prestațiilor.

— V-aș ruga să rețineți pentru început cîteva cifre. Pe primele 6 luni ale anului am depășit planul cu 12 la sută la reparații capitale, 36 la sută la reparații curente imobile, 11 la sută la servirea populației.

— Să concretizăm aceste cifre.

— Înainte de a numi cîteva dintre realizările noastre, aș vrea să precizez că am pus și vom pune un și mai mare accent pe recuperarea materialelor refolosibile; totodată, ne orientăm activitatea în sensul utilizării instalațiilor din dotare la un randament cît mai mare, pentru a consuma cît mai rațional energia electrică, termică, gazele naturale. Dintre realizări să începem cu ce se.... vede și anume, de pildă, cu lucrările de renovare a imobilelor de pe străzile Maria Rosetti (nr. 11, 21, 27, 35, 39, 41), Popa Petre (nr. 2 A, 11, 18, 19, 22, 34) Toamnei nr. 10, Dumbrava Roșie nr. 14, Armenească nr. 26, Brațului nr. 1, Tunari nr. 47, Icoanei nr. 105, Olga Bancic nr. 1, o parte dintre ele încheiate cu mult înaintea termenelor prevăzute, iar cîteva realizate, la solicitările cetățenilor, cum se spune, extraplan. Majoritatea acestor obiective figurează în programul de înfrumusețare a zonei cuprinse între bulevardul Magheru și calea Moșilor. Tot în acest an am executat revizii elementare de construcții pe 14 000 mp de învelitori (față de 10 000 mp prevăzuți), 4 000 m de jgheaburi și burlane (față de 3 000 m prevăzuți), ca și la numeroase terase, sobe, garduri. De asemenea, am eliminat fenomenul de condens din aproape 150 de apartamente, efectuînd, în același timp, reparații capitale și curente în imobilele de pe străzile Barbu Văcărescu nr. 46, Badea Cîrțan nr. 46, C. A. Rosetti nr. 40, Olga Bancic nr. 9, Tunari nr. 6, Alexandru Sahia nr. 36. Au fost realizate și 8 înlocuiri de cazane termice, revizuite peste 100 de uzine termice, fiind stabilite peste 350 de bilanțuri termice în vederea creșterii randamentului instalațiilor.

— Ce lucrări aveți în plan pentru perioada următoare?

— Vom înfrumuseța fațadele imobilelor de pe străzile Maria Rosetti nr. 13, 19, 29, 43 și 53, C. A. Rosetti nr. 27, Popa Petre nr. 15 și Armenească nr. 45; vom executa reparații capitale și curente pe străzile Aron Florian nr. 6, Ardeleni nr. 26, Viitor nr. 47—49, Icoanei nr. 105, Mozart nr. 49, Radu de la Afumați nr. 55, Viespari nr. 26, Snagov nr. 48, Silvestru nr. 27 — ca să numesc doar cîteva dintre locurile unde ne vom strădui să dovedim că cei care lucrează la I.C.R.A.L. „Colentina" au posibilități și mai mari decît au arătat-o pînă în prezent.

În final aș vrea să mai precizez că un semnal publicat de ziarul „Informația Bucureștiului" în legătură cu o inovație pe care o propuneam — și anume modificarea cazanelor termice, modificare ce le ridică randamentul și le prelungește cu 15—20 de ani durata de funcționare — a avut deja ecou, traducîndu-se în practică, cu bune rezultate, la cîtiva dintre beneficiarii noștri. Relații și comenzi în legătură cu această modificare, la tel.: 11.65.40.

Horia TABACU

Noile construcții de locuințe, ridicate pe str. Liviu Rebreanu, au adus un plus de frumusețe ansamblului urbanistic din zonă, contribuind în același timp la ridicarea gradului de confort al beneficiarilor. La parterul acestora — numeroase unități comerciale și prestatoare de servicii.

Prestații pentru... sezonul rece

● SCURTAREA TERMENELOR DE EXECUȚIE ● NOI UNITĂȚI PRESTATOARE DE SERVICII ● 7 MAGAZINE „EXPO" CU VÎNZARE

— „Să-ți faci vara sanie și iarna car": un proverb cu aplicabilitate și în domeniul blănarilor. Așadar, tovarășă președintă **Ruxandra Dulceață**, cu ce noutăți întîmpină solicitanții, acum, vara, cooperativa „BLĂNARI"?

— Cele 36 de unități prestatoare de servicii amplasate în toate sectoarele Capitalei recepționează comenzi și oferă în întîmpinare haine din piele de marmotă, scurte, căciuli, gulere, mesade. De asemenea, **executăm haine lungi sau scurte din blană de iepure, articole din piei de astrahan — haine pentru femei, scurte, căciuli, gulere, haine și jachete din mielușcă. În unitățile cu profil de pielărie, am pregătit în întîmpinarea clienților numeroase articole din piei de ovine, caprine.** Totodată, în aceste centre se execută în întîmpinare, din materiale refolosibile, pieptare din blană naturală, îmbrăcate cu „fîș" sau tercot, huse auto, mesade ș.a. În această perioadă, primim, în toate unitățile cu profil de blănărie, piei din vînat pentru confecții („geace", scurte), iar la unitatea din șos. Vergului nr. 65 se argăsesc piei de ovine. **Termenul de execuție a fost redus cu 15 zile.** La unitățile cu profil de pielărie primim piei de ovine și caprine pentru tăbăcit și vopsit, precum și piei argăsite, pentru vopsit și confecționarea de cojoace. Executăm, de asemenea, **reparații și transformări de articole din piele și blană în toate unitățile.** În șirul noutăților menționez și faptul că rețeaua unităților de prestări servicii a fost extinsă cu noi centre, amplasate în calea 13 Septembrie, bl. 77—79, bd. 1 Mai, bl. A-19. În a doua jumătate a lunii viitoare vom organiza, în avanpremiera sezonului rece, **7 expoziții cu vînzare** în str. Lipscani nr. 19, str. Colței nr. 2, șos. Ștefan cel Mare, bl. 18-A, calea 13 Septembrie bl. 77—79, str. Academiei nr. 27, șos. Pantelimon bl. 8, unde vom oferi o gamă variată de articole specifice profilului nostru: haine, „geace", jachete, căciuli, gulere.

M. CIOBA

Televiziune

20.00 Telejurnal. 20.20 Actualitatea în economie — în folosul economiei naționale, al nostru, al tuturor. Recuperarea și reintroducerea hîrtiei în circuitul economic. **20.35** Bătaia inimii cea mai curată. Cîntece și versuri. **20.50** Tribuna TV. Epoca Ceaușescu. Congresul al IX-lea — Congresul marilor înnoiri. Socialism și democrație. **21.05** Film serial: „Limita posibilului". Premieră pe țară. Producție a Televiziunii sovietice. **21.50 Telejurnal. 22.00** Închiderea programului.

Buletin meteorologic

Și astăzi va fi o zi caniculară, cu temperatura maximă în jur de 40 de grade.

Secvențe din cronica unei realizări de excepție:

PLĂMÎNUL ARTIFICIAL

AVA-1, primul plămîn artificial românesc, a fost realizat dintr-o necesitate stringentă. Continua modernizare a unităților sanitare înseamnă, între altele, și dotarea pe scară extinsă a sălilor de operație cu acest aparat complex care asigură un plus de securitate intervenției chirurgicale. Tema de studiu a fost inclusă în planul Întreprinderii de Tehnică Medicală, iar un grup de tineri ingineri, cu multe inovații la activ, au preluat rezolvarea ei, apelînd și la colaborarea **profesorului doctor George Litarcsek**, specialist de frunte în domeniul anesteziei și reanimării.

„Performanțele atinse, noutatea pe plan mondial a soluției constructive se datoresc competenței, entuziasmului cu care s-a lucrat, întreaga echipă acționînd ca un singur om pentru reușită, pentru a pune la dispoziția celor suferinzi șansele pe care le oferă tehnica de vîrf" — îmi spunea secretarul adjunct al comitetului de partid, inginerul **Ana Bistriceanu**, subliniind resorturile lăuntrice care i-au dinamizat moral pe participanții la acțiune.

Nu vom recurge la detalii de ordin tehnic pentru ca cititorul să înțeleagă ce înseamnă să reproduci funcția unui organ vital, punînd în conexiune mii de repere. Vom reda numai cîteva idei din discuția cu inginerul **Mihai Andronic**, care voiau să exprime continua ofensivă a creatorilor angajați în finalizarea acestei realizări de excepție. „Aveam în minte schema logică, o discutasem în detaliu. Mecanici și electroniști, ne pusesem de acord. Cei din sectorul de execuție verificaseră, la rîndul lor, fiecare cotă, ne asiguraseră de fidelitatea funcționării celui mai mărunt șurub. Însă obsedant ne apărea în minte o imagine: anonimul pacient, plin de speranță, ce își încredința viața nouă, constructorilor necunoscuți. Și, atunci, revenea tulburător întrebarea: „sîntem siguri de menținerea parametrilor aparaturii și în stare de funcțiune?".

Au realizat, pentru testări, un stand-simulator complex, capabil să verifice concomitent comportamentul principalelor piese și al ansamblului. A corespuns, atît sub aspectul fiabilității, cît și al anduranței. Dar standul nu le putea oferi toate detaliile de finețe. Și atunci? A intervenit un nou element. Un tînăr, căruia îi dispăruse într-un accident funcția respiratorie și trăiește conectat la un aparat similar, în Spitalul „Dr. Gheorghe Marinescu", s-a oferit să asigure un experiment. „Vă dați seama ce s-a petrecut atunci cu noi?" — mă întreba inginerul electronist **Sorin Stănescu**.

...Sigur că realizăm. Tînărul pacient, devenit cel mai apropiat prieten și colaborator al colectivului, supraviețuiește fiindcă beneficiază de ajutorul unui aparat AVA-1... Și am mai aflat un... amănunt: pentru originalitatea sistemului, **lucrarea „Plămînul artificial" a fost distinsă cu mențiune în cadrul Concursului național de creație tehnico-științifică pentru tineret 1985**, din 3 500 de lucrări înscrise și peste 300 selecționate, pentru faza finală.

În prezent a intrat în fabricație următoarea generație de aparatură, AVA-2. Un tip perfecționat cu sistem electronic de comandă, miniaturizat, fiabilitate maximă, inert din punct de vedere al încărcării electrostatice. Este dotat cu un ventilator multifuncțional cu jet de joasă și înaltă frecvență, capabil să copieze respirația normală și să asigure — dacă e cazul — o oxigenare intensivă. **Ce reprezintă aceste progrese tehnice pentru terapie?** Mai întîi posibilitatea de a conecta bolnavii în stare de șoc, accidentații la cap și față cărora nu li se poate aplica procedeul de asigurare a respirației prin mască — adică o categorie de pacienți în stare limită, inoperabili în condițiile clasice. Pe de altă parte, datorită, între altele, dotării cu un microprocesor, AVA-2 va deveni un „personaj" de neînlocuit în faza postoperatorie, de reanimare: nu numai că asigură supravegherea bolnavului încredințat, dar, în funcție de starea „constatată", moment de moment, e capabil să ia cele mai autorizate decizii și să dicteze instantaneu corectarea parametrilor, conform cerințelor organismului.

...Așadar, o remarcabilă realizare a tehnicii medicale. Realizatorilor, prof. **dr. Litarcsek, ing. Radu Gruia, ing. Mihai Andronic, ing. Gheorghe Constantinescu, ing. Dumitru Moldovan, ing. Alexandru Manop, ing. Sorin Stănescu**, maistrului **Constantin Ionescu**, muncitorilor **Mihaela Niculescu, Elena Istrate, Dumitru Tănase**, inginerilor programatori **Alexandru Ciupercă și Cătălin Buzgan**, să le urăm succes în realizarea proiectelor de perspectivă.

Roxana COSTACHE

Noutăți la „Horticola 1 Mai"

Demonstrînd că florile pot fi produse cu bune rezultate nu numai în sere, ci și „în cîmp", în acest sezon Întreprinderea „Horticola 1 Mai" a cultivat peste 20 ha; printr-o bună pregătire a terenului, într-un interval de timp scurt, au fost obținute, pe această cale, peste 5 milioane de lalele, narcise, zambile, gladiole, tuberoze, crizanteme, trandafiri... În cadrul întreprinderii se experimentează și cultivarea unor garoafe la o temperatură mai scăzută. Totodată, pentru frumusețea apartamentelor noastre, florarii sînt specializați în arta buchetieră. Începînd din această toamnă, în colaborare cu Universitatea cultural-științifică și cu sprijinul unui profesor japonez, va fi extins, în același scop, și cursul de ikebana.

În ultima perioadă rețeaua de florării s-a mărit, fiind deschise alte unități, în bulevardul Lucrețiu Pătrășcanu bl. M-18 și în cadrul Complexului comercial „Republica", urmînd ca tot în acest an să se mai inaugureze unitățile din Mihai Bravu — Chimiștilor bl. P-37—37-A, Chimiștilor-Laborator bl. R-1, Ghencea — Compozitorilor bl. C-78 și din piața Pantelimon — Delfinului.

Ancheta noastră

Cînd își spune cuvîntul... comoditatea

(Urmare din pag. 1)

bine aprovizionată, mărfuri frumos prezentate, o deosebită atenție acordată clienților. Este, desigur, meritul celor doi responsabili — Mihai Dumitru și Lucia Tănase — care lansează din vreme comenzile către depozite și se interesează de livrarea lor; dar și al membrilor colectivului care au reușit să formeze o adevărată familie. Am sugera comitetului sindicatului din cadrul ICL Alimentara 4 să inițieze preluarea experienței pozitive a acestui colectiv, ca și a altora (Alimentara 103, bunăoară, unde lucrează în exclusivitate femei). Magazinul respectiv ne-a demonstrat că, printr-o preocupare susținută și o colaborare permanentă cu furnizorii, întregul sortiment de mărfuri din depozite se poate afla la dispoziția cumpărătorilor.

Iată-ne, însă, cumpărători și în magazinul cu autoservire din șos. Giurgiului 118. Cu coșulețul în mînă, căutăm un articol de cerere curentă: sare. Căutare inutilă aici, deoarece produsul... lipsește. Grupa pastelor făinoase se rezumă la un singur sortiment. Unele dintre mărfurile expuse în rafturi au termenele de garanție depășite și, în consecință, ar fi trebuit retrase. Nimeni, însă, nu s-a gîndit la aceasta. După cîteva stații de tramvai pășim și pragul unității cu autoservire din șos. Giurgiului 131. Magazinul este ceva mai bine aprovizionat, dar... nici aici nu găsim sare. Nu mai vorbim de apă minerală sau de detergenți. Ni se spune să revenim peste cîteva zile cînd, probabil, vor sosi și articolele respective.

În zona Pieței „Progresul" o întîlnim pe tovarășa **Doina Armencea**, director comercial al ICL Alimentara 4. Îi propunem ca, în aceeași postură de cumpărători, să intrăm împreună în cîteva magazine. Revenim la cel din șos. Giurgiului 118 și înregistrăm aceleași goluri în rafturi. În biroul responsabilului **Dan Mungiu** căutăm să stabilim împreună cauzele. Lipsa de sare de aici și de la celelalte unități se datorează, după opinia directorului comercial, în exclusivitate depozitelor ICRA București care nu respectă graficele stabilite. Magazinul a primit 2 100 kg sare fină exact cu două săptămîni în urmă. De altfel, pe luna iunie, furnizorul înregistrase însemnate restanțe față de grafice. Ce-i de făcut? Să... renunțăm la sarea în bucate? Cît privește pastele făinoase, responsabilul caută să ne convingă cu orice preț că, în afară de „tăiței cu ouă", celelalte sortimente nu s-ar vinde. Concluzie falsă, încercare de a justifica lipsa sa de preocupare pentru ca toate produsele existente în depozite să se afle și în magazin. Dovadă, faptul că în alte magazine se vînd foarte bine. Aceeași lipsă de interes și în legătură cu prezentarea unora dintre mărfurile aflate în rafturi. După ce am vizitat și alte magazine cu specific alimentar, concluziile ar putea fi sintetizate astfel: **neglijențele furnizorului (ICRA), plus comoditatea unor responsabili de unități, plus superficialitatea cu care unii merceologi ai ICL Alimentara 4 își îndeplinesc atribuțiile determină, în final, apariția unor goluri artificiale în sortimentul produselor de cerere curentă din magazine și care, subliniem, există în cantități însemnate în depozite.** Interlocutoarea noastră ne-a asigurat că vor fi luate măsuri de natură să înlăture cît mai urgent datele ecuației de mai sus. Le așteptăm.

Actualitatea culturală bucureșteană

Largă suită de manifestări politico-educative în sprijinul producției

● „Creșterea indicelui de utilizare a timpului de lucru, a utilajelor — factor de bază în obținerea unei înalte productivități a muncii" este tema schimbului de experiență ce se va desfășura azi, ora 19, la Casa de cultură a sindicatelor din orașul Buftea.

● Expunerea **„Exportul — sarcină prioritară pentru fiecare colectiv de muncă"** va avea loc la I.T. „7 Noiembrie", azi, la ora 14,30.

● **„Creșterea productivității muncii, factor esențial al progresului economico-social"** este expunerea la care vor lua parte oameni ai muncii de la I.R.A. „Grivița", mîine, ora 15.

● Dezbaterea ce va avea loc la Întreprinderea „Tehnometal", mîine, la ora 14,30, va fi axată pe probleme privind **„Direcții de acțiune pentru aplicarea noului mecanism economico-financiar"**.

● Tot pentru mîine, ora 15, la Întreprinderea „Tehnica Nouă", este programată expunerea **„Calitatea produselor și folosirea eficientă a materiilor prime, sarcină de bază a tuturor oamenilor muncii din întreprindere"**, care va fi urmată de dezbateri.

● Expunerea intitulată **„Economisirea și valorificarea superioară a resurselor materiale și energetice — imperativ major al dezvoltării economiei românești"** este programată la I.M.M.R. „Grivița Roșie", pentru vineri, 2 august, ora 15.

● O dezbatere, organizată la Casa de cultură a sectorului 3, vineri, 2 august, ora 14,30, are ca generic **„Participarea activă a tinerei generații la dezvoltarea economico-socială a țării, la înfăptuirea mărețelor obiective ale Congresului al XIII-lea al partidului"**.

● Sub auspiciile Consiliului sindicatelor din unitățile de construcții, la Întreprinderea Antrepriză Construcții Prefabricate București se va desfășura, vineri, 2 august, schimbul de experiență pe tema: **„Rolul sindicatelor în organizarea și desfășurarea întrecerii socialiste"**.

Un film românesc de succes

O idee de aur pentru o *„Mască de argint"*. Zămislit de fantezia fără hotare a scenariștilor *Eugen Barbu* și *Nicolae Paul Mihail*, romanticul și tenebrosul cavaler justițiar Mărgelatu — întruchipat cu nerv și nonșalanță zeflemitoare de un *Florin Piersic* în polemică directă cu zîmbitorii juni primi ai anilor '60, deci cu propriul lui „emploi" de odinioară —, viteazul și enigmaticul Mărgelatu a ajuns, iată, la cea de a patra serie a aventurilor sale cinematografice.

Cheia succesului acestui atît de popular serial trebuie căutată în primul rînd în formula lui. Dinamică prin excelență, ea plasează într-un context istoric precis o cascadă de rocambolești peripeții, iar contextul, deși nu este în fond decît un simplu pretext, ne condiționează totuși emoțional, atingîndu-ne coarda sentimental-patriotică. Un atu deloc neglijabil îl oferă și faptul că, în ciuda succesiunii lor logice, episoadele au totuși relativă independență, de natură să îi satisfacă în egală măsură pe spectatorii care le-au urmărit cu fidelitate pe toate celelalte — de la *Drumul oaselor* la *Trandafirul galben* și *Misterele Bucureștilor* — dar și pe aceia (firește mai puțini la număr!), care ar face de-abia acum cunoștință cu Mărgelatu, cu implacabila lui adversară Agatha Slătineanu (jucată cu fină ironie de *Marga Barbu*) și cu fidelul său tovarăș de șolticării — Buză. Căci, surpriză, *Masca de argint* ne oferă un Buză *redivivus!* Priza instantanee la public a acestui personaj prin care, în *Misterele Bucureștiului*, Ceh Sobi, starostele cascadorilor noștri, se revelase a fi nu doar asul așilor în materie, ci și un excelent actor cu o prezență plină de farmec, l-a îndemnat pe scenariști să repare eroarea de a-l fi ucis la sfîrșitul episodului trecut. Apelînd în consecință la un subterfugiu folosit deja de Sergiu Nicolaescu pentru „Comisarul" său, în *Masca de argint* ei l-au reînviat pe Buză din moartea dovedită a fi fost doar... aparentă.

Asemenea miracole se întîmplă însă numai pe ecran. În viață, dispariția cuiva rămîne din nefericire definitivă. Cum definitiv a plecat dintre noi, în plină forță creatoare, regizorul Doru Năstase, mult regretatul realizator al primelor trei filme cu Mărgelatu.

Locul său la timona navei cu cineaști a serialului l-a luat *Gheorghe Vitanidis*, unul dintre reputații specialiști ai genului, semnatar între altele al *Mușchetarului român*. În viziunea lui, *Masca de argint* respectă toate regulile jocului, dar își păstrează și un dram de ironică detașare, un strop de amuzată distanțare, exact cît șade bine unui asemenea carusel pseudoistoric. Cavalcade, pirotehnii, aventuri galante, cascadoriile cele mai uimitoare și, desigur, prelunga bătaie ca-n *Șapte păcate* (în care la un moment dat nu se mai știe cine cu cine se luptă și de ce, o veritabilă frenezie pugilistică cuprinzînd întreaga circiumă), urmăriri în peisaje montane sălbatice și substituiri de persoane etc. fac deliciul adolescenților din sală, și nu numai al lor. Publicul freamătă de bucurie la fiecare nouă ispravă a lui Mărgelatu și mai ales, să nu se supere Florin Piersic, la fiecare nouă apariție a lui Buză. Cu ritm, dinamism și multă culoare locală filmul lui Vitanidis are și o distribuție impecabilă. Ea alătură protagoniștilor pe *Alexandru Repan*, unul din interpreții preferați ai regizorului, dar și pe doi admirabili actori mult prea rar folosiți în ultimii ani de marele și micul ecran: *Marin Moraru* și *Coca Andronescu*. Imaginea în tonuri calde a lui *Ion Anton*, unul dintre operatorii noștri cei mai experimentați, este cînd plină de nerv, cînd elegiacă, potențînd discret dar ferm dominanta psihologică a secvențelor, în timp ce muzica lui *George Grigoriu* contribuie și ea la împlinirea unui spectacol cinematografic de largă popularitate dar și de certă calitate.

MANUELA CERNAT

Însemnări...

...de cititor, mă încumet să fac, cu toată emoția care te stăpînește atunci cînd vorbești despre o carte mai aparte. Pe Niculae Frânculescu îl cunosc de o sumedenie de ani; prima oară l-am întîlnit printre „reagalurile" tipografice, în țăcănitul fierbinte al linotipurilor. Era o tipografie a „cefereului", unde tipăream un Almanah al Clubului Rapid și unde izbuteam să înmănunchez, în prima sa parte, nume prestigioase ca; Mihail Sadoveanu, Camil Petrescu, Radu Tudoran, Mihu Dragomir și alții. Fostul ucenic Frâncu — cum îi ziceam și-i zic — era harnicul inginer-șef al tiparniței feroviare.

Copilărit în Floreasca, Niculae al lui Frânculescu a adunat, în minte și-n suflet, o comoară de fapte, de întîmplări și tipuri umane, nu toate însă roze și parfumate... Dar de aici și pînă la a le „picta" pe hîrtie se cere înzestrare. După ce și-a pus numele pe coperta a trei cărți de nuvele, fostul ucenic tipograf s-a încumetat și la un roman. „Gustul amar al iederei", „Văduvele negre", „La sud de Rio Bravo" — sînt niște volume vădind un scriitor serios, cu har, harnic, dar mai cu seamă cu un model sufletesc care reușește să te facă să meditezi...

Recentul său roman de război: „Aligatorii de oțel" înmănunchează pagini deosebite. Una din marile mele nostalgii rămîne aceea că nu mai pot să iau această foarte interesantă carte și să i-o dau prietenului meu Laurențiu Fulga, care l-ar fi îmbrățișat, frățește, pe autor. Cum ar zice nemuritorul Arghezi — „printre toți scriitorii care au putut însemna pămîntul negru și înghețat cu o cărare albă de vremelnică zăpadă...", printre aceștia se află și Niculae Frînculescu. În post, cu arma condeiului, în apărarea măreței cauze a păcii.

IGOR GRINEVICI

Pași către Enescu

Scria cu nu (prea) multă vreme în urmă Cella Delavrancea că se întîmplă cu Enescu un fenomen cam rar întîlnit: „Cu cît se îndepărtează el mai mult în timp, cu atît mai mult ne apropiem noi de el" (citez din memorie). Într-adevăr, muzica lui Enescu se aude tot mai des în sălile noastre de concert, de pe discuri; iar noi avansăm în „continentul" său, depășind cu mult liziera arhibătută a rapsodiilor și pătrunzînd în fabuloasele arborescențe ale lui «Oedip», ale simfoniilor, ale creațiilor camerale, într-o benefică explorare a unei lumi generoase în reverberări ce încălzesc inima și mintea. Mai spun faptele că se scrie (și se și tipărește!) în «crescendo» despre Enescu. **Editura Muzicală** vrea, pesemne, să arate că — dacă și-a mai uitat uneori din îndatoriri — e pusă pe recuperare. Prin decembrie trecut, a publicat **Capodopere enesciene** comentate — într-o manieră care mai de mult a cîștigat stima și simpatia melomanilor — **de Pascal Bentoiu**; mai încoace a tipărit un volum de facsimile **Manuscriptum — George Enescu, Cvartetele de coarde**; în apropiatul septembrie va scoate la lumină volumul IV din colecția **Enesciana** (studii și eseuri, în coordonarea și sub îngrijirea seriosului cercetător **Mircea Voicana**); și mai promite pentru finele anului volumul **Muzica de-a lungul veacurilor**, incluzînd eseuri și studii consacrate unor mari sărbătoriți (Bach — Haendel — Schütz — Scarlatti — **Enescu** — Cuclin — Janacek — Alban Berg). Și din moment ce cărțile apărute s-au epuizat repede, înseamnă că setea de Enescu bîntuie. E bine. Căci și prin mijlocirea cuvîntului scris (cu inteligență, expresivitate, vibrație în locul aridității specioase), mai facem alți pași către Enescu, spre înțelegerea și simțirea muzicii lui în stare să ne înnobileze. Avea dreptate Silvestri cînd — referindu-se la «Oedip» — declara: „Astăzi, după atîtea repetiții (premiera românească **a operei, 1958 n.n.**), cînd cunosc destul de bine această lucrare, emoțiile mele sînt mereu proaspete. Pentru că Enescu îți lasă mereu, ca într-un labirint, noi ascunzișuri care, descoperite, te emoționează pînă la lacrimi". Și aș paria că nu se gîndea numai la «Oedip». Se mai petrece, însă, ceva. La Paris, de mai mulți ani apare periodic **Les Cahiers de L'HERNE**. O colecție de rafinată ținută intelectuală, **consacrată unor personalități literare — și în genere culturale — de rezonanță universală. Ei bine, acum se pregătește un caiet dedicat lui Enescu** (amintirile muzicianului, texte apărute în diverse publicații, evocări semnate de Georges Auric — Casals — Debussy — Arthur Grumiaux — Haciaturian — Dinu Lipatti — Menuhin — Oistrah — Eugene Ormandy — Ravel — Stravinski — Jacques Thibaud — Roman Vlad, precum și contribuții ale muzicologilor și compozitorilor români considerați ca buni cunoscători ai creației și personalității enesciene). Un caiet (mai exact o originală monografie emoțională asociind calitatea de referință a textelor cu sugestivitatea și bogăția iconografiei într-o prezentare grafică de excepție), ce s-ar părea că va să poarte în filigran efigie omagială. Coordonator al lucrării — compozitorul **Theodor Grigoriu**. Parcă se adeveresc și spusele lui Casals („Muzica lui Enescu va reveni și vom cunoaște întreaga sa operă, așa cum cunoaștem operele marilor maeștri ca Beethoven, Mozart, Haydn"). **Nu vi se pare?** Oricum, între spusele lui și ale Cellei Delavrancea nu găsesc antinomie. Dimpotrivă.

AUGUSTIN SANDU

Înaltele valori ale culturii

(Urmare din pag. 1)

280 de case de cultură, aproape 6 000 de cinematografe, peste 400 de mari muzee etc. Dar bibliotecile personale? Dar mijloacele mass-media existente aproape în fiecare casă? Cifrele spun mult, dar nu spun totul. Ele nu pot să redea acea stare de cultură creată în ultimele două decenii în rîndul tuturor locuitorilor acestei țări. Nu pot să exprime, nici pe departe, efervescența culturală, dorința de cunoaștere proprie oamenilor muncii din toate sectoarele de activitate. Nivelul de cultură al unui popor se traduce prin felul cum acesta recepteazä valorile spirituale. În cei douăzeci de ani care s-au scris de la Congresul al IX-lea al partidului, România socialistă a cunoscut cea mai fertilă perioadă de împliniri, în toate domeniile, iar pe tărîmul culturii cele mai mari înfloriri și renașteri. Dacă astăzi poezia, de pildă, atît cea clasică, cît și cea contemporană este citită și înțeleasă de oameni de cele mai diverse profesiuni și categorii sociale, dacă sălile de concerte și ale teatrelor sînt mai tot timpul arhipline, dacă volume de beletristică, dar și de politologie, viitorologie etc. dispar în cîteva zile, atunci se înțelege de la sine că la noi cultura a devenit un amplu fenomen de masă, intrinsec, o hrană spirituală indispensabilă întregului popor. În prezent, în România, tot al patrulea locuitor învață — pe băncile unei școli sau facultăți. La acestea se adaugă, nu în ultimul rînd, dorința de „autoșlefuire" a fiecăruia, dorința de a fi cît mai bine pregătit, cît mai cult, dorință devenită necesitate vitală. Și avem bucuria să constatăm că, de la an la an, generațiile de tineri absolvenți sînt nu numai mai bine pregătite profesional, dar și mai culte ca generațiile anterioare. Este în legea progresului și în sensul drumului deschis de Congresul al IX-lea al partidului!

Azi, la magazinul „Muzica"

Am notat cîteva dintre noutățile destinate melomanilor, așa cum ne-au fost ele prezentate de tovarășul **Gheorghe Bărbulescu**, directorul magazinului Uniunii Compozitorilor din calea Victoriei nr. 41.

În seria „Patrimoniu cultural românesc", un disc cuprinzînd lieduri și roluri din opere celebre în interpretarea **Ioanei Nicola. Două concerte de Sigismund Toduță**, sensibil influențate de melosul folcloric românesc, îmbogățesc paleta creației compozitorului clujean, așa cum imprimarea a **trei piese pentru orchestre de coarde** vine să contureze cu pregnanță personalitatea compozitoarei **Irina Odăgescu-Țuțuianu.** Tot în domeniul muzicii simfonice, pe același disc, trei compoziții de **Maia Ciobanu** și două de **Adrian Pop**, doi tineri compozitori care tind să se integreze, prin lucrările lor, valorilor distincte ale muzicii românești contemporane. La același capitol mai semnalăm două reeditări: o mapă cu două discuri conținînd **Arta fugii în re minor de Johann Sebastian Bach**, în interpretarea orchestrei de muzică veche „Musica Rediviva", și altul avînd imprimat **Concertul pentru vioară și orchestră în Re major op. 77 de Brahms**, în interpretarea Orchestrei simfonice a Filarmonicii din Cluj-Napoca.

În seria de cîntece și jocuri nemijlocit legate de desfășurarea **obiceiurilor tradiționale ale nunții** în satele românești de pretutindeni se adaugă încă **două imprimări** cu muzică și poezie cristalizate în zona folclorică a **Oașului** — un etos arhaic de parfum cuceritor și un relief aparte. Din același domeniu folcloric sînt prezente în rafturi noi discuri ale soliștilor vocali **Benone Sinulescu, Maria Ciobanu, Saveta Bogdan** și **Mariana Lungu**. Și aici, solicitările discofililor au determinat două reeditări: **Ion Lăceanu**, cu prima sa înregistrare vocală, și un disc retrospectiv ce reunește creații originale și reactualizări de muzică ușoară, muzică populară și romanțe legate de vocea inconfundabilă a **Doinei Badea**.

Dintre noile imprimări de muzică ușoară, am spicuit: a doua mapă cu două discuri din seria **Melodii de neuitat**: zece melodii de **jazz-rock** în interpretarea formației **„Cristal"**; muzică **hard-rock** în tălmăcirea grupului **„Compact"**; apoi, cîte un disc, cu cîte zece melodii fiecare, ale cîntăreților: **Mirela Voiculescu, Corina Chiriac** (interpretează, între altele „Suzana" și „Te-am sunat, să-ți spun «mi-ești dragă»"), **Olimpia Panciu** (cu melodii de Mircea Romcescu) și, nu în ultimul rînd, **Cornel Fugaru**, în dubla ipostază de compozitor și interpret.

La raionul partituri am consemnat: **„Carte de cîntece pentru copii"** de G. Breazul — N. Saxu; **„Bucuriile muzicii"** de Iosif Sava — sinteză a experienței dobîndite de autor în realizarea a numeroase programe de radio și televiziune; **volumul IX** din seria **„Izvoare ale muzicii românești"** cuprinzînd cîntece de lume din secolele XVIII—XIX în transcripția lui Gheorghe Ciobanu. De asemenea, au sosit recent diverse partituri muzicale de la **„Edition Peters"** (R.D.G.), precum și de la **Editura „Muzica"** din Moscova.

Vasile GROZA

ÎN SECTORUL 5 Extinderea reţelei comerciale şi de prestări servicii

— Şi în acest an, ne informează tovarăşul Alexandru Popescu, secretar al Comitetului executiv al Consiliului popular al sectorului 5, zestrea comercială a sporit considerabil. Bunăoară, numai în primul semestru au intrat în circuitul funcţional 11 spaţii comerciale şi de prestări servicii. Astfel, pe calea 13 Septembrie, la parterul bl. 55—57 au fost deschise un magazin de cosmetice şi un ABC, la „65—67" o „Materna", iar în apropiere, la parterul blocului 131, o bombonerie. Într-o altă zonă a sectorului, în Mărgeanului, au fost înfiinţate 7 magazine. Este vorba despre un centru de reparaţii de instalaţii electrice şi sanitare, un centru ICRAL, o unitate a cooperativei „Mobilă şi tapiţerie", un magazin cu piese auto şi electrice, o băcănie ş.a.

— Ce noutăţi vor surveni, în perioada următoare, în reţeaua comercială ?

— Alte unităţi de diferite profiluri vor completa reţeaua comercială şi de prestări servicii. Spre exemplificare, numai în zona căii 13 Septembrie vor fi deschise, la parterul blocurilor 53—55, 59—61, 63, 69—71 şi 73—75, alte 11 magazine : farmacie, blănărie, galanterie pentru femei şi bărbaţi, reparaţii de ceasuri, cristaluri, o casă de comenzi „Gospodina", un magazin cu lustre şi corpuri de iluminat. De asemenea, pînă în prezent s-au efectuat lucrări de reparaţii curente şi diferite amenajări la pieţele Rahovei, Ferentari, urmînd ca în continuare aceste lucrări să fie finalizate şi în pieţele Ferentari şi în cea din str. Dr. Staicovici, creîndu-se, astfel, un cadru cît mai funcţional, atît pentru producători cît şi pentru cumpărători.

M. CIOBA

Toleranţă faţă de abuz?

Pînă nu de mult, Gh. Mişca (bd. Gh. Gheorghiu-Dej nr. 39) se lăuda — şi aparent avea motive îndreptăţite s-o spună — că este unul dintre cei mai vechi lucrători ai Autobazei nr. 2 — Bujoreni din cadrul I.U.T. Mai exact, el îndeplinise, timp de peste 20 de ani, funcţia de şef al unei autocoloane. Un fapt meritoriu, numai că, în ultima vreme, lipsa sa de modestie faţă de meritele sale în cadrul unităţii avea un substrat străin demnităţii muncii, cinstei. Pentru că, din păcate, Gh. Mişca nu a ezitat să-şi folosească funcţia, ca să asigure un regim de lucru preferenţial, pentru unii şoferi sau pentru a-i şicana pe alţii, în funcţie de atitudinea subordonaţilor în zilele de plată a retribuţiilor : unii care ştiau să-i mişte din urechi, alţii nu... Şeful de autocoloană a încasat de-a lungul ultimilor ani circa 140 000 lei de la 32 de subalterni, care au acceptat să „verse" în nesăţiosu-i buzunar între 25 şi 100 de lei pe lună. Cum a fost oare posibil ? Unul dintre „contribuabili" a achitat în beneficiul lui Gh. Mişca 11 000 de lei, (iar alţii pînă la 15 şi chiar 17 mii de lei). Oare coruptul personaj nu putea fi depistat mai de mult, cînd, evident, existau destule semne ale duplicităţii sale morale ? Ba da. Pentru că, în afara practicilor relatate, fusese văzut, destul de des, în vizibilă stare de ebrietate, dar nimeni nu a luat în seamă „amănuntul". Ba, chiar, se părea că e preţuit pentru... duritatea ce o afişa, mască ce servea autenticului său mobil: cîştigul ilicit. Nu trebuie trecută cu vederea — între condiţiile ce au favorizat supravieţuirea abuzului — atitudinea celor care dădeau bani — mai clar spus, care acceptau să-l mituiască — urmărind propriul interes. Le place sau nu, dar ei sînt de fapt complicii morali ai răufăcătorului, de vreme ce au considerat că sumele pretinse fără drept pot fi totuşi plătite de către ei, fără a lua atitudine fermă — aşa cum se impunea — faţă de această grosolană abatere de la normele noastre de etică şi echitate.

Legea, cinstea au fost reintronate. Dacă intransigenţa colectivului ar fi acţionat prompt, abuzul ar fi fost eradicat de multă vreme. Îngăduinţa, toleranţa l-au „hrănit" însă inadmisibil, l-au făcut să supravieţuiască în timp. Pînă ce s-a găsit un muncitor cinstit care a înţeles că aici îşi făcuse culcuş ilegalitatea şi n-a trecut indiferent peste asemenea fapte.

Liviu NISTOR

RĂSPUNDEM SEMNALELOR CITITORILOR

● **Oana Augustin, şos. Vergului nr. 21—29, şi Marioara Dumitriu, intr. Ştefan Vodă nr. 1.** Potrivit reglementărilor în vigoare, toate unităţile comerciale care desfac mărfuri îmbuteliate în sticle (inclusiv Pepsi, Cico etc.) sînt obligate să le preia de la populaţie sub cele trei forme prevăzute (la schimb, contra marfă, sau contra numerar). Adresaţi-vă unităţii ILF nr. 229 din Piaţa Muncii şi, respectiv, cofetăriei nr. 85, din complexul Vadul Nou Ferentari. Precizăm că preţul de garanţie al sticlelor de băuturi răcoritoare (inclusiv Pepsi-cola) este 1,20 lei.

● **Asociaţia locatarilor, str. Malcoci nr. 1, bl. 45.** Consiliul popular al sectorului 5 a reţinut propunerea dv., astfel că în primăvara anului 1986, pe locul respectiv se va amenaja cel de al doilea teren de joacă pentru copiii din zonă. (Acum nu este posibil, terenul fiind cultivat).

● **Costică Nicolau, calea Victoriei nr. 112.** Pînă la finele acestei luni, ICRAL „Herăstrău", prin SGL 2, va efectua reparaţiile ce se impun pentru prevenirea infiltraţiilor la apartamentul dv.

● **Radu Gh. Deleanu, bd. Republicii nr. 202.** Pentru comportarea ireverenţioasă faţă de cumpărători, şeful unităţii Alimentara din şos. Mihai Bravu nr. 90, Constantin Rucăreanu, a fost sancţionat contravenţional, conform Legii nr. 3/1972, cazul fiind dezbătut cu întreg personalul unităţii.

● **Ioan Şerbănescu, str. Ion Scorţaru nr. 5.** ICRAL „Cotroceni" va executa reparaţiile învelitorii din ţiglă a imobilului dv. pînă la 15 august a.c.

● **Petre Iatropol, str. Ghimpaţi nr. 23.** În conformitate cu actele normative în vigoare (HCM 753/1965 şi Instrucţiunile nr. 800 A), toate bunurile de folosinţă îndelungată au asigurate piesele de schimb pentru o perioadă de 10 ani. Pentru a veni în sprijinul posesorilor de autoturisme „Dacia 1100", IDMS a achiziţionat piesele rămase disponibile de la întreprinderile care au avut în dotare asemenea autoturisme şi le-a pus la dispoziţia celor interesaţi prin magazinul „Auto-moto-velo-sport" din bd. Dimitrov nr. 141, tel. 25 00 91.

● **Ştefan Iliescu, str. Răcari nr. 70.** Propunerea dv. a fost însuşită de conducerea dispensarului policlinic „Vitan". Astfel, bonurile de ordine, de la cabinetele de specialitate, se dau de către sora de cabinet, cu o jumătate de oră înainte de începerea consultaţiilor. În acest fel, bolnavii nu mai sînt puşi pe drumuri inutil şi se elimină şi aglomerarea de la fişier.

INFORMAŢIA publicitate

Schimburi de locuinţă

SCHIMB două camere, acces hol, baie, bucătărie, gaze calorifer, Piaţa Romană, pentru garsonieră. 11.27.88. (3711)

ZONA Sala Palatului — apartament două camere, etaj 6, balcon, pentru 3-4 camere acelaşi perimetru. 14.44.26, orele 7-13. (3499)

SCHIMB două locuinţe cu adrese diferite, una cu gaze şi una cu lemne, pentru garsonieră conf. I sau două camere la curte, cu gaze. Tel. 11.85.55 ; 21.52.22. (4034)

SCHIMB garsonieră cu apartament două camere zona Pantelimon, Socului, Sălăjan. Tel. 39.62.31. (4023)

SCHIMB apartament două camere str. Andrei Popovici (Radu Beller) cu apartament 3 camere zona Televiziune, Domenii, Dorobanţi Floreasca, preferabil singur curte. Tel. 33.54.87. (4016)

GARSONIERĂ conf. I, etaj 2, bucătărie, gaze, zona Militari, cu similar sau apartament două camere, conf. I, Dorobanţi, Ştefan cel Mare, Fabrica de spirt sau Şos. Titulescu. 71.45.09. (3935)

DAU apartament spaţios, lemne, pentru garsonieră, I, Drumul Taberei. 20.06.91. (3776)

GARSONIERĂ Moşilor, cu două camere, eventual 3. Tel. 77.29.22. (6702)

Închirieri

INGINER caut garsonieră mobilată, chirie lunar, perioadă îndelungată. Tel. 67.37.73. (3588)

CENTRAL garsonieră mobilată, pentru studenţi (e), stagiari (e), chiria anticipat un an. Tel. 43.86.61 între orele 12-16. (4036)

STUDENŢI seralişti dorim apartament, ultracentral, frumos mobilat, cu telefon. Tel. 77.23.77. (4037)

ÎNCHIRIEZ garsonieră, stație metrou, la studenţi căsătoriţi. Tel. 88.92.77. (4007)

STUDENŢI căsătoriţi căutăm garsonieră zona Big — Berceni. Tel. 85.26.87. (3982)

TINERI căsătoriţi căutăm garsonieră, apartament două camere, mobilate, Militari, Drumul Taberei. Tel. 71.35.56. (4356)

STUDENTĂ caut urgent garsonieră central. Tel. 16.63.75. (5618)

DOI studenţi Politehnică dorim închirierea unui apartament pe termen de 2 ani. Plata chiriei anticipat. Tel. 78.51.38. (5603)

CAUT apartament sau garsonieră cu telefon, chirie lunar, Militari Valea Lungă — Apusului. Tel. 71.61.45. (7227)

Vînzări

VÎND nutrii safir şi standard. Tel. 64.71.19.

VÎND Fiat 1300. Tel. 79.23.78. (3644)

VÎND urgent Dacia 1300. Tel. 39.16.56.

VÎND urgent Moskvici 408/412 stare foarte bună. Tel. 86.23.40.

VÎND Trabant Combi 76000 km. cu motor rezervă. Tel. 23.73.07.

VÎND convenabil Trabant, motor, cumpărat nou, butelie aragaz. Tel. 86.76.69. (3811)

VÎND urgent Renault 16 TS, stare foarte bună, ţinută în garaj. 27.89.21. (3730)

VÎND Dacia 1300, stare excepţională. Tel. 23.16.95 după ora 16.

VÎND casă singur curte, cartier Belu. Tel. 48.20.77. (3704)

VÎND casă singur în curte, comuna Cernica, Şoseaua principală nr. 72 A (Lenuţa Oros).

VÎND două camere Brîncoveanu — PECO construcţie 1974, convenabil, 79.46.60 ; 66.36.09 ; 55.75.82. (3560)

VÎND două camere, hol, dependinţe, lemne, Cotroceni 29 lîngă Grădina Botanică.

VÎND apartament 4 camere, conf. I, pentru apartament două camere, numai cartier Militari. Tel. 60.72.94. (4018)

APARTAMENT decomandat două camere, conf. I, Baba Novac. 43.46.02, ora 17. (3924)

VÎND garsonieră liberă. Relaţii tel. 74.73.38.

VÎND apartament 3 camere, conf. I, liber, Şulea — Ozana. Tel. 39.98.61. (3822)

VÎND urgent garsonieră confort I, parter, liberă (convenabil). Tel. 74.19.27. (3805)

APARTAMENT excepţional, 3 camere, multiple îmbunătăţiri, metrou, piaţă, magazine, ştrand, intersecţia Sălăjan — Chimiştilor. Sufragerie stil stejar masiv sculptat, piesă rară. Tel. 74.47.65 ; 42.43.45 ; 65.34.50. (3795)

VÎND urgent apartament două camere Piaţa Leontin Sălăjan. Tel. 73.78.84. (3782)

APARTAMENT două camere, etaj IX, Drumul Taberei. Tel. 77.29.22. (6701)

TELECOLOR. Tel. 14.25.21. (3663)

DORMITOR stil florentin, stare perfectă. Tel. 89.91.31 după 16.

VÎND televizor JVS Pal Secam, video JVS stereo, Dolby, Long Play, Pal Secam. Căsuţa agenţiei 3466.

VÎND îmbrăcăminte copii, pătuţ fier, cărucior mers, butoaie gaz, maşină cusut, birou. Tel. 80.24.29. (5956)

VÎND ferete (dihor de crescătorie) tineret, butoaie lemn. Tel. 37.10.86. (3953)

CONVENABIL caroserie Trabant 601 cu geamuri, broaşte, tapiţerie, faruri. 87.36.05. (3904)

VÎND maşină Singer, mobilă nuc, mobilă sculptată, tablouri. Tel. 75.19.71. (3901)

PIANINĂ Ghebruder, serviciu ceai Rosenthal, goblen mare Madona. Tel. 42.57.10. (3884)

VÎND cort Safari 4 persoane, masă stil placă marmură, aspirator Taifun, bicicletă Sputnic, televizor auto. Tel. 25.75.39. (3749)

VÎND hol Dana II (canapea extensibilă, două fotolii), butelie aragaz. Tel. 77.37.36. (3731)

PREDAU contract apartament 3 camere decomandate, zona Moghioroş. Tel. 26.58.40. (6781)

VÎND (predau contract) apartament două camere, Militari (Gorjului), convenabil. Tel. 60.04.78. (3760)

PREDAU contract două camere confort I, etaj 3, Dristor — Tomis. 20.06.57, după ora 16. (3779)

PREDAU urgent, convenabil, contract apartament două camere, etaj 1, Titan, metrou. Tel. 44.74.75. (3841)

PREDAU contract 3 camere, sau schimb cu două garsoniere. 55.36.53. (3889)

PREDAU convenabil contract garsonieră, confort I, etaj 6, Militari. Tel. 69.82.24. (4015)

PREDAU (vînd) apartament două camere, eventual preiau 3 camere. 73.29.51. (8024)

PREDAU contract (vînd) 3 decomandate, balcon mare, etaj 5, Complex comercial, parter, Brîncoveanu, achitat 60%, liberabil schimb chirie. Tel. 82.89.16 — 42.29.79. (3495)

PREDAU contract garsonieră I, Titan — Şulea, parter înalt, preiau contract similar. Tel. 39.90.02. (3599)

PREDAU contract apartament parter, Militari sau liberabil prin schimb chirie. Tel. 18.95.45. (3597)

VÎND maşină cusut Singer, televizor Miraj, mobilier diferit, îmbrăcăminte bărbătească. Tel. 86.35.75. (3962)

Cumpărări

CUMPĂR apartament 2-3 camere, cartier Cotroceni sau Dorobanţi, eventual ultracentral. 76.82.58. (3515)

PREIAU contract apartament două camere, decomandate, Turda, Şos. Titulescu, Dorobanţi. 65.01.71, după ora 14. (4008)

Legitimaţii declarate nule prin pierdere

pe numele : Ştefan Niculina, Trică Ion, Nedişan Eugenia, Zahan Argentin, Nechifor Marinica, Tolică Maria, Demeter Andrei, Dobrică Ion, Colcova Mihaela, Nircu Gabriel, Gavrilă Gabriel, Puşcă Doina, Ungureanu Georgeta, Parghel Gica, Lemăndroi Marian, Teodorescu Lucian, Patracioc Aurel, Tataru Elena, Dădîriat Marius, Gavriilescu Benone, Ştefan Gheorghiţa, Ungureanu Adriana, Afilipoae Constantin, Iancu Ioan, Maria Ştefan, Marchidan Niculina, Mateş Florinel, Chelm Floarea, Niţu Alexandru, Erbaşu Lenuţa, Uregheatu Gheorghiţa, Dumitru Constantin, Stoianovici Aurelia, Gavril Teodora, Barna Ion, Vasile Neagu, Stancu Alexandru, Crap Petre, Tonticl Constantin, Anghel Gheorghe, Macovei Lucian, Buşcă Adrian, Fertig Marin, Diţă Filotin, Maxim Constantin, Alexandrescu Marina-Simona, Vlăsceanu Cornel, Ivan Victoria, Dumitrache Nicolae, Soare Marieta, Radu Gheorghe, Esanu Daniel, Coman Teodor, Olteanu Elisabeta, Sprincenatu Dediu, Crăciun Adrian, Parotă Dan, Vîlcu Gheorghe, Gheorghe Maria, Mateiaş Mirela, Buzică Ştefan, Moise Ion, Miu Ionel, Guşa Luiza, Burian Steliana, Tăruş Vasile, Purcărea Maria, Sîrbu Nicolae, Burtea Sofia, Iordan Ion, Bănuţă Elena, Gheorghe Vasile, Slăvescu Maria, Sava Maria, Budaşcă Ion, Ivan Ion, Florea Vasilica, Hodivoianu Petruţa, Muşat Olimpia, Păun Niculai, Nedelea Florian, Ioana Matilda Pirleci, Mateescu Vasile, Oprişan Gheorghe, Mirea Emilia, Mirea Florentin, Enache Ion, Anastasiu Nedelea, Nedelcu Viorel, Bratu Haralambie, Ştefan Gheorghe, Bordei Aurel, Şola Victoria, Florea Constantin, Valoacă Claudiu, Răducanu Maria, Marin Dan, Bălaşa Maria, Mateescu Luminiţa, Trandafir Alexandru, Dragomir Gheorghe, Albu Ioana, Saracuţu Iliodor, Crăciun Anghel, Marin Ion, Rotaru Trandafira, Gheorghe Ana, Bălaşa Virginia, Ghiruc Dan, Popovici Constantin, Alexandru Lucreţia, Vlăşceanu Gheorghe, Bunghez Steliana, Buleandră Vasilica, Cramarenco Elisabeta, Tocu Fanache, Joiţescu Smaranda, Durcă Vasile, Popescu Aurel, Guttu Eugenia, Nae Viorica, Ţigănică Marin, Stoiculescu Florea, Stihhi Monica, Rusu I. Lucian, Nanu Octavian, Dragu Costică, Turcu Nicolae, Hollitzer Catinca, Albu Constantin, Dumitrache Dumitru, Carjan Corina, Brătulescu Petrică, Dorobanţu Constantin, Posea Ion, Tănasie Sever, Popa Paraschiva, Negrei Eugen, Grou Luiza, Moldoveanu Stelian, Iuga Constantin, Negreanu Alexandru, Savastre Ionel, Tudor Ion, Nicolae Nicolae, Tacman Nicolae, Bornea Ioana, Melinte Viorel, Radu Constanţa, Sdrobiş Adrian, Mihalache Ion, Rozinca Vasile, Chitic Nicolae, Paraschiv Ştefan, Dincă Florea, Dragnea Sofia, Neta Dumitru, Stanciu Marin, Serbu Ion, Pilu Oltea, Petcu Lucian.

TRUSTUL Foraj Extracţia Bolintin — Schela Foraj Bălăria declară nule, fiind pierdute, autorizaţiile transport ITA, pentru auto 21Gr. 1757, 31 Gr. 2274.

PIERDUT legitimaţie serviciu, tichet transport CNF, permis bibliotecă IFIN — CNF, pe numele Rugină Romeo Constantin. Le declar nule. (2207)

PIERDUT permis Bibliotecă IFIN nr. 2803, pe numele Ardelean Nicolae. Îl declar nul.

PIERDUT permis Bibliotecă M. Sadoveanu, pe numele Sipoş Pavel. Îl declar nul. (2154)

PIERDUT autorizaţie macaragiu eliberată de ISCIR — Bucureşti, pe numele Dombi Gabor. O declar nulă.

PIERDUT contract închiriere pe numele Boican Pantelimon, eliberat de ICRAL Vitan. Îl declar nul. (2653)

PIERDUT contract închiriere eliberat de ICRAL Giuleşti, pe numele Ion Florica. Îl declar nul. (2949)

PIERDUT contract închiriere eliberat de ICRAL Foişor, pe numele Nuţă Gherghina. Îl declar nul. (2945)

PIERDUT contract închiriere eliberat de ICRAL Berceni, pe numele Teianu Ion. Îl declar nul. (5173)

PIERDUT contract închiriere eliberat de ICRAL Vitan, pe numele Sotir Vasile. Îl declar nul. (3157)

ICR nr. 1, Laboratorul Fantezia, declară nulă nota de transfer restituire nr. 77689/29 iunie 1985. (2994)

PIERDUT fişă de înscriere nr. 1276, şcoala profesională Metaloglobus pe numele Nicolae Cristian. O declar nulă. (2661)

PIERDUT certificat calificare seria H nr. 134960 meseria lăcătuş pe numele Bivolaru Ion. Îl declar nul.

PIERDUT contract închiriere eliberat de ICRAL Foişor, pe numele Ţigăneşteanu Petra. Îl declar nul. (1676)

PIERDUT contract închiriere eliberat de ICRAL Giuleşti, pe numele Vulcu Adriana-Carmencita. Îl declar nul. (1643)

PIERDUT legitimaţie elev-practician uzină, pe numele Mareş Tatiana. O declar nulă.

PIERDUT chitanţă ONT nr. 14971 pe numele Steciuc Monica, O declar nulă. (2132)

PIERDUT notă lichidare pe numele Stan Aneta eliberată de I.C.T.B. O declar nulă.

PIERDUT cartea de meşter cizmar, pe numele Dinescu Marin. O declar nulă. (1079)

PIERDUT contract închiriere eliberat de ICRAL Foişor, pe numele Huzum Dinu Mihai. Îl declar nul.

PIERDUT contract închiriere pe numele Ion Petre, eliberat de ICRAL Vitan. Îl declar nul. (2423)

PIERDUT contract închiriere nr. 16092/30 iunie 1979, eliberat de ICRAL Foişor, pe numele Vlaicu Marioara. Îl declar nul. (2336)

PIERDUT contract închiriere eliberat de ICRAL Colentina, pe numele Ion Alexandrina. Îl declar nul. (2332)

PIERDUT contract închiriere eliberat de ICRAL Foişor, pe numele Ionescu Nina. Îl declar nul. (2301)

PIERDUT contract închiriere nr. 116340, eliberat de ICRAL Vitan pe numele Cercel Gheorghe. Îl declar nul.

PIERDUT contract închiriere pe numele Borteş Mircea, eliberat de ICRAL Vitan. Îl declar nul. (2280)

PIERDUT certificat calificare meseria instalator, pe numele Gilbea Mariana. Îl declar nul. (3590)

PIERDUT permis Bibliotecă Academiei RSR, cititor Vasiliu Isabela. Îl declar nul.

PIERDUT legitimaţie elev pe numele Neagu Constantin. O declar nulă. (3686)

PIERDUT diplomă calificare în meseria tapiţer, pe numele Nicolescu Octavia. O declar nulă. (3684)

PIERDUT contract închiriere pe numele Constantinescu Alexandru, eliberat de ICRAL Foişor. Se declară nul.

PIERDUT contract închiriere eliberat de ICRAL Foişor, pe numele Pater Mihai. Îl declar nul. (3598)

PIERDUT contract închiriere pe numele Barac Paul, eliberat de ICRAL Vitan. Îl declar nul. (3552)

PIERDUT contract închiriere eliberat de ICRAL Vitan, pe numele Bocuş Maria. Îl declar nul. (3751)

PIERDUT contract închiriere eliberat de ICRAL Colentina, pe numele Micloş Maria. Îl declar nul. (3897)

PIERDUT contract închiriere eliberat de ICRAL Pajura, pe numele Chinole Constantin. Îl declar nul. (3960)

PIERDUT contract închiriere nr. 9678, eliberat de ICRAL Giuleşti, pe numele Eftimescu Nicolae. Îl declar nul.

PIERDUT contract împrumut, contract construcţie proprietate personală, proces verbal de primire, adeverinţe ICVL, eliberate de ICVL pe numele Rădulescu Victoria. Le declar nule. (3786)

PIERDUT act proprietate personală, eliberat de ICVL, pe numele Barbu Floarea. Îl declar nul. (3460)

PIERDUT carnet student pe numele Timofei Vladimir. Îl declar nul. (6693)

PIERDUT carnet student pe numele Ciortan Ana. Îl declar nul. (8143)

PIERDUT diplomă calificare în meseria electronist, pe numele Ghiţă Marian. O declar nulă. (4001)

PIERDUT certificat calificare în meseria strungar, pe numele Mehedinţu Paul. Îl declar nul. (3789)

PECO Bucureşti, declară nulă, fiind pierdută, factura 131651.

Diverse

METODELE Bosianu — dactilografie, stenografie, predă profesor Bosianu autorizat. Tel. 13.27.60. (7096)

CASA DE CULTURĂ „Nicolae Bălcescu" sector 4, str. 11 Iunie nr. 41, anunţă deschiderea următoarelor cursuri : Dactilografie, Stenodactilografie, Secretariat, Operatori maşini calcul, Telex, Desen tehnic, Depanări radio TV, Percuţie, Chitară, Acordeon.

Relaţii suplimentare la tel. 23.43.45.

Decese

GUGIU Aurelia soţie, Gugiu Valentin frate, Mihaela, Iulian, Dan copii şi întreaga familie, transmit mulţumiri întregului colectiv de oameni ai muncii din I. P. Informaţia care au fost alături la marea durere pricinuită de pierderea regretatului LUCIAN GUGIU.

DUTZA şi Dochy fiice şi nepoţii Anca şi Lucia anunţă cu durere împlinirea la 20 august, a patru ani de la decesul scumpei lor mame şi bunici VICTORIA NISIPEANU în oraşul Craiova.

Sport

Datele „fierbinți" ale calendarului fotbalistic de toamnă

Duminică începe campionatul diviziei A. Care sînt datele „fierbinți" ale toamnei fotbalistice ? Iată, astăzi vi le prezentăm în ordinea cronologică:

4 august — **divizia A** (prima etapă); 7 august — meci amical **U.R.S.S. — România**; 11 august — **divizia A** (etapa a II-a); 14 august — **divizia A** (etapa a III-a); 18 august — **divizia A** (etapa a IV-a, cu meciurile interbucureștene **Steaua — Dinamo** și **Sportul studențesc — Victoria**); 27 august — **România — Finlanda**, în cadrul C.E. de tineret; 28 august — **ROMÂNIA — FINLANDA**, în cadrul preliminariilor C.M.;

1 septembrie — **divizia A** (etapa a V-a); 10 septembrie — **Anglia — România**, în cadrul C.E. de tineret; 11 septembrie — **ANGLIA — ROMÂNIA**, în cadrul preliminariilor C.M.; 14/15 septembrie — **divizia A** (etapa a VI-a); 18 septembrie — **meciurile primei manșe a turului I din cupele europene**; 22 septembrie — **divizia A** (etapa a VII-a cu meciurile interbucureștene **Dinamo — Victoria** și **Rapid — Steaua**); 28/29 septembrie — **divizia A** (etapa a VIII-a);

2 octombrie — **meciurile manșei a doua din turul I al cupelor europene**; 5 octombrie — **divizia A** (etapa a IX-a, cu meciurile interbucureștene **Dinamo — Rapid** și **Steaua — Sportul studențesc**); 16 octombrie — **ROMÂNIA — IRLANDA DE NORD**, în cadrul preliminariilor C.M.; 19/20 octombrie — **divizia A** (etapa a X-a); 23 octombrie — **meciurile primei manșe a turului al II-lea din cupele europene**; 27 octombrie — **divizia A** (etapa a XI-a, cu meciurile interbucureștene **Victoria — Steaua** și **Sportul studențesc — Rapid**);

2/3 noiembrie — **divizia A** (etapa a XII-a); 6 noiembrie — **meciurile manșei a doua din turul II al cupelor europene**; 13 noiembrie — **Turcia — România**, în cadrul C.E. de tineret; 14 noiembrie — **TURCIA — ROMÂNIA**, în cadrul preliminariilor C.M.; 17 noiembrie — **divizia A** (etapa a XIII-a); 20 noiembrie — **divizia A** (etapa a XIV-a cu meciurile interbucureștene **Rapid — Victoria** și **Sportul studențesc — Dinamo**); 23/24 noiembrie — **divizia A** (etapa a XV-a); 27 noiembrie — **meciurile din prima manșă a turului III din „Cupa U.E.F.A."**;

1 decembrie — **divizia A** (etapa a XVI-a); 7/8 decembrie — **divizia A** (etapa a XVII-a); 11 decembrie — **meciurile manșei a doua din turul III al „Cupei U.E.F.A."**.

Să menționăm că datele etapelor a VI-a, a VIII-a, a X-a, a XII-a, a XV-a și a XVII-a din divizia A cuprind și simbăta și duminica, pentru a permite echipelor noastre angrenate în competițiile oficiale intercluburi să dispute partidele lor cu o zi mai devreme, dîndu-li-se astfel posibilitatea unei pregătiri mai bune a confruntărilor internaționale din cupele europene. De asemenea, precizăm că, în eventualitatea obținerii mult doritei calificări a echipei naționale pentru turneul final al C.M. de anul viitor din Mexic, se are în vedere varianta disputării a două sau trei etape din returul campionatului chiar în decembrie, ceea ce ar descongestiona programul încărcat din primăvară (care, pe plan intern, ar trebui să se încheie mult mai devreme, deoarece la finele lui mai, participantele la turneul final își încep marea lor confruntare). Cît privește localitatea în care se va disputa partida România — Finlanda seniori, ea urmează să se decidă (jocul de tineret va avea loc la Constanța).

DUPĂ 39 DE TURNEE, în clasamentul general al „Marelui Premiu" la tenis se menține lider americanul **John McEnroe** cu 2 323 puncte, urmat de **Ivan Lendl** (Cehoslovacia) cu 2 038 p, **Jimmy Connors** (S.U.A.) cu 1 454 p, **Boris Becker** (R.F.G.) 1 453 p și **Yannick Noah** (Franța) cu 1 350 p.

La zi, despre Jocurile Mondiale Universitare

După cum am mai anunțat, între 24 august și 4 septembrie, în orașul japonez Kobe se vor desfășura întrecerile Jocurilor Mondiale Universitare de vară, tradițională competiție sportivă studențească înscrisă la această ediție sub egida Anului Internațional al Tineretului. La această oră lucrările de amenajare ori reamenajare a bazelor ce vor găzdui Universiada au fost terminate. Între acestea se numără „Kobe Comprehensive Sports Park Athletics Stadium" — care va găzdui festivitatea de deschidere și de închidere, precum și întrecerile de atletism; „Centrul Gymnasium" — unde vor avea loc meciurile de baschet; „World Memorial Hall" — gazda întrecerilor de gimnastică și volei; „Kobe Comprehensive Sports Park Tenis Court" — care cuprinde 16 terenuri de tenis; „Central Ball Stadium" — pentru întîlnirile de fotbal etc. ● Și, pentru că am amintit de cîteva discipline sportive, precizăm că în programul acestei ediții vor figura întreceri de atletism, natație, judo (care va debuta cu acest prilej în arena J.M.U.), gimnastică, scrimă, volei, fotbal, baschet și tenis. ● Apropo de premiere. Pentru prima oară Flacăra Universiadei va fi aprinsă de la două făclii. Una dintre acestea, „Făclia științei", va porni de la Expoziția mondială de la Tukabe (din apropiere de Tokio), iar „Făclia Păcii" — de la monumentul închinat victimelor bombardamentului atomic de la Hiroshima ● Spectacolul oferit de gazde cu prilejul ceremoniei de deschidere va reuni 4000 de tineri și tinere și se va încheia cu un grandios joc de artificii ● Participanții la întrecerile Universiadei — între care se vor număra și reprezentanții noștri — vor locui în „Satul studențesc", situat în imediata apropiere a stadionului principal. Stadion care are o capacitate de 60.000 de locuri.

Divizia „B" va începe la 11 august

Campionatul diviziei B va începe la **11 august**. Iată componența celor trei serii fixate de federație:

SERIA I: Aripile Bacău, A. S. Mizil, C. F. R. Pașcani, Chimia Fălticeni, C. S. Botoșani, C. S. M. Suceava, Dunărea Călărași, Dunărea C. S. U. Galați, F. C. M. Delta Tulcea, F. C. Ceahlăul Piatra Neamț, F. C. Constanța. F. C. M. Progresul Brăila, Metalul Plopeni, Minerul Vatra Dornei, Olimpia Rîmnicu Sărat, Oțelul Galați, Politehnica Iași și Prahova C. S. U. Ploiești.

SERIA A II-A: Automatica București, Avîntul Reghin, Carpați Mirșa, Chimica Tîrnăveni, C. S. Tîrgoviște, Drobeta Turnu Severin, Electroputere Craiova, Flacăra Automecanica Moreni, Gaz metan Mediaș, I.C.I.M. Brașov. I.C.S.I.M. București, I.M.A.S.A. Sf. Gheorghe, I. P. Aluminiu Slatina, Mecanică fină Steaua București, Muscelul Cîmpulung, Progresul Vulcan București, Șoimii I.P.A. Sibiu și Tractorul Brașov.

SERIA A III-A: Armătura Zalău, Aurul Brad, C.F.R. Timișoara, C.I.L. Sighet, C.S.M. Reșița, F. C. Maramureș Baia Mare, F.C.M. U. T. Arad, Gloria Bistrița, Înfrățirea Oradea, Jiul Petroșani, Mecanică Orăștie, Metalul Bocșa, Minerul Cavnic, Minerul Lupeni, Mureșul Deva, Olimpia Satu Mare, Strungul Arad și Unirea Alba Iulia.

O mențiune importantă: în anul competițional 1985/1986, echipele divizionare B **și C nu mai sînt obligate să folosească pe toată durata partidei jucători juniori. Echipele divizionare C sînt obligate însă să joace pe toată durata meciului cu trei jucători sub 21 de ani (născuți după 1964) și nu mai mulți de doi jucători peste 30 de ani împliniți (născuți pînă la 1 ianuarie 1955) care vor putea fi înlocuiți cu jucători de aceeași vîrstă sau mai tineri.**

ÎN MOD EXPERIMENTAL la divizia C — pentru stimularea jocului ofensiv — se vor acorda pentru fiecare joc cîștigat 3 puncte în loc de 2 (în rest, notațiile vor rămîne aceleași — un punct pentru egalitate și 0 puncte pentru meci pierdut).

A apărut

MAGAZIN ISTORIC

nr. 7/1985

Figuri de stil

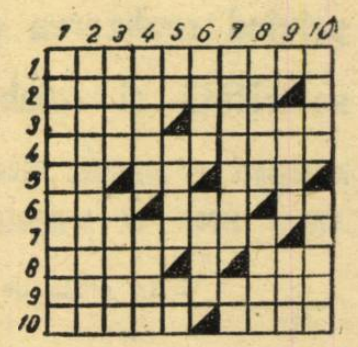

ORIZONTAL 1) Cățărători de... meserie 2) Opera la prima audiție 3) Zorzoane epidermice — La potou 4) Niște... nepricepuți 5) Trecute prin sită ! — Abis ! — Condiție de trai 6) Aer de... mare — Emisiune de timbre — Slăbiciunea lui 7) Goluri de aer 8) Ținută la orizontal — Certificat de capacitate 9) Competentă în aprecierea exactă a măsurilor 10) Neproductivă — Știe el ce spune.

VERTICAL 1) Scriere de vîrf în literatura antică 2) Merge la risc 3) Hărțuit pe cîmpul de întrecere pînă la capitulare (pl.) — Pline de gînduri 4) Un fel de a stimula creșterea — Salvează aparențele 5) Cuprins de sete ! — Te îmbie la somn (pl.) — Incluse în gloată ! 6) Obiect de frecușuri... în familie (sing.) — Deplasare strategică (uneori) 7) Te scoate din pepeni (pl.) — Cîndva (abr.) 8) Obîrșia bobului — Un intrigant de referință 9) Speranță de viață în... lumea tăcerii — Minimum posibil 10) Și unii... și alții — Un fel de firmă.

D. ALSTANII

Dezlegarea careului apărut în ziarul de luni, 29 iulie 1985

Orizontal 1) CALIFICARE 2) OTOVA — OCOL 3) LUP — LENEȘI 4) O — ARICI — IB 5) RIT — MOFT — E 6) ATARE — E — OR 7) TERENURI — A 8) U — ÎNTREBAT 9) RE — TAS — ILO 10) AURAR — UȘOR.

LISTA OFICIALĂ A LIBRETELOR DE ECONOMII CU DOBÎNDĂ ȘI CÎȘTIGURI ÎN AUTOTURISME, EMISE DE UNITĂȚILE C.E.C. DIN MUNICIPIUL BUCUREȘTI,

ieșite cîștigătoare cu cîte un autoturism Dacia 1300 la tragerea la sorți pentru trimestrul II 1985

Nr. crt.	Numărul libretului de economii cîștigător
1.	731—103—102574
2.	759—1—526489
3.	760—207—56407
4.	762—1—69674
5.	762—210—55187
6.	763—1—75003
7.	764—206—22733
8.	759—1—361382
9.	764—202—13485
10.	760—1—213556
11.	766—1—59827
12.	748—209—6007
13.	761—208—106713
14.	762—202—70401
15.	734—103—83233
16.	763—342—5673
17.	759—1—23688
18.	759—1—517201
19.	759—343—4524
20.	761—205—83268
21.	760—207—23326
22.	761—305—232
23.	762—210—17352
24.	763—1—50113
25.	764—203—30428
26.	759—1—327430
27.	759—1—567216
28.	760—1—200853
29.	759—207—130483
30.	731—103—112140
31.	761—205—108081
32.	762—201—59976
33.	766—1—35329
34.	763—139—93455
35.	764—209—19581
36	759—1—456118
37.	759—207—71208
38.	760—209—43207
39.	731—111—42645
40.	761—205—122919
41.	762—201—81733
42.	766—1—76124
43.	763—139—113105
44.	764—209—52239
45.	759—1—481904
46.	759—207—103417
47.	760—209—75908
48.	731—103—38560
49.	761—203—402
50.	762—1—99544
51.	762—210—77835
52.	763—1—89256
53.	764—208—44861
54.	759—1—392654
55.	764—202—35365
56.	760—1—224332
57.	760—201—43754
58.	765—1—32763
59.	762—202—88280
60.	734—103—136816
61.	764—1—53159
62.	759—1—177236
63.	759—1—535479
64.	760—1—108930
65.	762—210—72965
66.	731—111—36718
67.	761—205—120699
68.	762—201—79179
69.	766—1—72859
70.	763—139—110026
71.	764—209—48430
72.	759—1—477472
73.	759—207—98748
74.	760—209—71480
75.	760—207—51428
76.	762—1—62885
77.	762—210—49451
78.	763—1—71183
79.	764—206—17806
80.	759—1—355308
81.	759—346—8
82.	760—1—211330
83.	764—202—33491
84.	731—103—26861
85.	731—103—87106
86.	731—103—110231
87.	731—111—38081
88.	737—110—2921
89.	760—29—3713
90.	760—201—42788
91.	760—202—61583
92.	760—202—83122
93.	760—207—43529
94.	760—301—2069
95.	761—205—69755
96.	761—205—104804
97.	761—205—121180
98.	761—208—79335
99.	761—208—107818
100.	765—1—27965
101.	765—1—67113
102.	766—260—117
103.	762—1—51672
104.	762—1—95753
105.	762—1—115580
106.	762—201—53972
107.	762—201—79755
108.	762—202—40832
109.	762—202—71999
110.	762—202—87369
111.	762—207—55711
112.	762—207—77145
113.	762—210—41599
114.	762—210—74976
115.	762—210—90874
116.	766—1—16998
117.	766—1—73660
118.	783—110—9891
119.	734—103—87629
120.	734—103—134354
121.	734—103—158401
122.	763—1—6762
123.	763—1—65063
124.	763—1—87501
125.	763—139—50959
126.	763—139—89212
127.	763—139—110698
128.	763—151—344
129.	763—343—975
130.	764—1—48550
131.	764—1—88137
132.	764—1—106803
133.	764—206—4655
134.	764—208—38171
135.	764—208—74248
136.	764—209—10788
137.	764—209—49309
138.	764—226—4197
139.	759—1—42248
140.	759—1—179782
141.	759—1—243119
142.	759—1—298246
143.	759—1—345508
144.	759—1—387968
145.	759—1—422263
146.	759—1—452087
147.	759—1—478420
148.	759—1—500014
149.	759—1—518360
150.	759—1—534381
151.	759—1—548147
152.	759—1—560122
153.	759—209—865
154.	764—202—33373
155.	738—103—49798
156.	759—207—64556
157.	759—207—99884
158.	759—207—120115
159.	759—343—6075
160.	760—1—103920
161.	760—1—153311
162.	760—1—186826
163.	760—1—208165
164.	760—1—222829
165.	760—208—23282
166.	760—209—35551
167.	760—209—72392
168.	760—209—91506
169.	732—110—12244
170.	731—103—74737
171.	731—103—105453
172.	731—111—24475
173.	731—111—51927
174.	737—113—28784
175.	760—201—37725
176.	760—202—49013
177.	760—202—78608
178.	760—207—27943
179.	760—207—64449
180.	761—205—53882
181.	761—205—96935
182.	761—205—117232
183.	761—208—62634
184.	761—208—102367
185.	762—202—3348
186.	765—1—59517
187.	765—1—78245
188.	762—1—19269
189.	762—1—85152
190.	762—1—110867
191.	762—201—37869
192.	762—201—74930
193.	762—202—26420
194.	762—202—64938
195.	762—202—83601
196.	762—207—44837
197.	762—207—72278
198.	762—210—23335
199.	762—210—67277
200.	762—210—87056
201.	762—213—18282
202.	766—1—65867
203.	766—201—22981
204.	734—103—67214
205.	734—103—123088
206.	734—103—152836
207.	734—103—168217
208.	763—1—53935
209.	763—1—82790
210.	763—139—33576
211.	763—139—79932
212.	763—139—105488
213.	763—139—120269
214.	763—201—22292
215.	764—1—27512
216.	764—1—79168
217.	764—1—102699
218.	764—203—32341
219.	764—208—18643
220.	764—208—66119
221.	764—208—85630
222.	764—209—41729
223.	764—220—71
224.	738—102—14640
225.	759—1—144342
226.	759—1—224376
227.	759—1—283105
228.	759—1—331013
229.	759—1—375965
230.	759—1—411736
231.	759—1—443704
232.	759—1—471182
233.	759—1—493864
234.	759—1—513520
235.	759—1—529676
236.	759—1—544116
237.	759—1—556541
238.	759—1—568049
239.	764—202—27391
240.	738—103—28807
241.	759—207—48867
242.	759—207—91023
243.	759—207—114845
244.	759—207—129311
245.	760—1—83521
246.	760—1—140487
247.	760—1—177946
248.	760—1—202434
249.	760—1—218869
250.	760—173—1120
251.	760—209—18492
252.	760—209—63439
253.	760—209—86669
254.	760—311—619
255.	760—1—170838
256.	731—103—69923
257.	731—103—104047
258.	731—111—18914
259.	731—111—51007
260.	737—113—27650
261.	760—201—35652
262.	760—202—44759
263.	760—202—77240
264.	760—207—23018
265.	760—207—63058
266.	761—205—48687
267.	761—205—94521
268.	761—205—116048
269.	761—208—57021
270.	761—208—100558
271.	762—203—1738
272.	765—1—56607
273.	765—1—77300
274.	761—305—79
275.	762—1—82260
276.	762—1—109495
277.	762—201—32900
278.	762—201—73236
279.	762—202—21737
280.	762—202—62446
281.	762—202—82460
282.	762—207—41125
283.	762—207—70753
284.	762—210—17036
285.	762—210—64846
286.	762—210—85883
287.	762—213—16965
288.	766—1—62997
289.	766—201—21128
290.	734—103—59986
291.	734—103—119430
292.	734—103—150950
293.	734—103—167215
294.	763—1—49818
295.	763—1—81292
296.	763—139—27997
297.	763—139—76944
298.	763—139—103910
299.	763—139—119295
300.	763—201—20285
301.	764—1—20153
302.	764—1—76308
303.	764—1—101438
304.	764—203—30327
305.	764—208—11282
306.	764—208—63512
307.	764—208—84640
308.	764—209—38898
309.	764—209—59103
310.	738—102—11794
311.	759—1—135041
312.	759—1—219228
313.	759—1—279159
314.	759—1—327178
315.	759—1—372486
316.	759—1—408786
317.	759—1—441233
318.	759—1—469135
319.	759—1—492184
320.	759—1—512026
321.	759—1—528419
322.	759—1—543026
323.	759—1—555634
324.	759—1—567168
325.	764—202—25205
326.	738—103—20805
327.	759—207—44457
328.	759—207—88695
329.	759—207—113405
330.	759—207—128382
331.	760—1—78305
332.	760—1—136391
333.	760—1—175520
334.	760—1—200733
335.	760—1—217709
336.	760—173—25
337.	760—209—11588
338.	760—209—60947
339.	760—209—85366
340.	760—209—99260
341.	760—207—41369

10 ANI DE LA SEMNAREA ACTULUI FINAL DE LA HELSINKI

Poziția României, considerentele președintelui Nicolae Ceaușescu privind realizarea păcii, dezarmării, securității și colaborării în Europa

PREZENTATE DE MINISTRUL ROMÂN AL AFACERILOR EXTERNE, ȘTEFAN ANDREI, LA REUNIUNEA DIN CAPITALA FINLANDEI

— În presa de dimineață —

★ ★

HELSINKI. — Cu prilejul împlinirii unui deceniu de la semnarea Actului final de la Helsinki, în sala „Finlandia", din capitala finlandeză, au început, marți, lucrările întîlnirii miniștrilor afacerilor externe din cele 35 de state participante la Conferința pentru securitate și cooperare în Europa — statele europene, S.U.A. și Canada. România este reprezentată de ministrul afacerilor externe, Ștefan Andrei.

Întîlnirea a fost deschisă de președintele Finlandei, Mauno Koivisto, care — în alocuțiunea rostită cu acest prilej — a subliniat importanța Actului final semnat la Helsinki în urmă cu 10 ani, document ce a constituit baza pentru dialogul și cooperarea dintre statele semnatare, pentru adîncirea procesului destinderii în Europa, pentru cauza păcii și înțelegerii internaționale.

În prima zi a luat cuvîntul ministrul român al afacerilor externe.

În favoarea păcii, pentru încetarea cursei înarmărilor

ATENA. — Organizația de luptă pentru pace „Apelul Acropolei" din Grecia a anunțat că va organiza săptămîna viitoare un lanț uman în jurul acestui monument antic — transmite agenția UPI.

Mihalis Stathopoulos, decanul Universității din Atena, președintele organizației, a declarat că zeci de mii de oameni se vor aduna în jurul Acropolei, simbol vechi de 2 500 de ani al civilizației europene, pentru a protesta împotriva programului american de cercetări spațiale denumit „războiul stelelor" și a continuării cursei înarmărilor nucleare.

TOKIO. — **„Pentru interzicerea totală și lichidarea armelor nucleare"** este deviza simpozionului internațional al oamenilor de știință, organizat la Tokio din inițiativa Consiliului oamenilor de știință din Japonia, în cadrul unei serii de acțiuni inițiate cu prilejul împlinirii a 40 de ani de la bombardamentele atomice de la Hiroshima și Nagasaki. În centrul atenției participanților se află probleme referitoare la responsabilitatea oamenilor de știință pentru destinele păcii, participarea lor la lupta pentru preîntîmpinarea unei catastrofe nucleare.

LOME. — În perioada 11—15 august, la Lome se vor desfășura lucrările unei conferințe regionale pentru securitate, dezarmare și dezvoltare în Africa — s-a anunțat în capitala Republicii Togo. Reuniunea va avea loc sub egida Organizației Unității Africane, bucurîndu-se de sprijinul unor organisme ale O.N.U. consacrate problemelor dezarmării.

INFORMAȚIA PE TOT GLOBUL

ÎN CADRUL UNOR RECENTE ȘEDINȚE ale Comisiei politice a C.C. al P.C. Paraguayan au fost examinate probleme cu privire la activitatea partidului în rîndul maselor populare și la întărirea unității tuturor forțelor de opoziție din țară — relevă ziarul „Adelante" — organul partidului —, citat de agenția TASS. A fost subliniată importanța realizării coeziunii mișcării sindicale, precum și a intensificării luptei pentru împroprietărirea țăranilor. Comisia politică a apreciat, de asemenea seziunea din cadrul partidului „Colorado" — de guvernămînt — ca o expresie a crizei dictaturii generalului Alfredo Stroessner și a condamnat încercările de a salva regimul fascist antipopular din Paraguay.

AGENȚIILE INTERNAȚIONALE DE PRESĂ, citînd postul de radio Seul, semnalează noi evoluții în lupta oamenilor muncii din Coreea de Sud pentru ameliorarea condițiilor de trai și pentru democrație. Astfel, de la începutul anului și pînă în mijlocul lunii iulie, s-au înregistrat 164 conflicte de muncă, cu 75 mai multe decît în intervalul corespunzător al anului trecut, numărul oamenilor muncii care au luat parte la aceste acțiuni atingînd 26 000, în creștere considerabilă față de ianuarie — iulie 1984. Paralel cu revendicări economice, participanții la aceste acțiuni au avansat cereri de natură politică.

PE SCURT de pretutindeni

FOSTUL PREȘEDINTE AL REPUBLICII COSTA RICA, Jose Figueres Ferrer, **s-a pronunțat pentru „revizuirea actualei ordini economice internaționale" cerînd, totodată, statelor occidentale creditoare să acorde un termen de 30 de ani pentru rambursarea datoriilor externe de către țările lumii a treia, transmite agenția Prensa Latina.**

ÎN CAPITALA SENEGALULUI se vor desfășura, în perioada 5—7 august, lucrările unui simpozion consacrat promovării drepturilor inalienabile ale poporului palestinian — transmite agenția K.N.A. Participanții vor dezbate aspecte ale evoluției situației din Orientul Mijlociu și căile de soluționare a problemelor din regiune.

Declarația Agenției române de presă — Agerpres

cu privire la hotărîrea Uniunii Sovietice de a sista în mod unilateral orice experiențe cu arme nucleare

Agenția română de presă — Agerpres — este împuternicită să declare următoarele :

Opinia publică din România a luat cunoștință cu interes și salută declarația secretarului general al C.C. al P.C.U.S., Mihail Gorbaciov, cu privire la hotărîrea Uniunii Sovietice de a sista în mod unilateral, începînd cu data de 6 august, orice experiențe cu arme nucleare, la faptul că moratoriul proclamat, în această privință, pînă la 1 ianuarie 1986, va putea rămîne în vigoare și după această dată, dacă S.U.A., la rîndul lor, vor proceda la fel.

România apreciază că această nouă inițiativă sovietică privind instaurarea unui moratoriu asupra experiențelor nucleare are o mare însemnătate pentru succesul tratativelor de la Geneva și, în general, pentru oprirea înarmărilor nucleare.

Am saluta dacă și Statele Unite ale Americii ar răspunde pozitiv acestei inițiative și ar întreprinde măsuri similare, ca o dovadă a dorinței, afirmate de repetate ori de conducătorii acestei țări, de a se trece la dezarmare, inclusiv dezarmare nucleară. Adoptarea de către ambele părți a unui moratoriu privind încetarea experiențelor nucleare ar face să crească speranțele popoarelor în succesul tratativelor privind armele nucleare și cosmice și ar constitui, totodată, un bun exemplu și pentru alte state care dispun de arme nucleare să treacă la măsuri asemănătoare.

Așa cum a subliniat în repetate rînduri secretarul general al partidului, tovarășul Nicolae Ceaușescu, România s-a pronunțat ferm pentru oprirea amplasării de noi arme nucleare în Europa pe timpul tratativelor de la Geneva — și consideră că trebuie continuate eforturile în această direcție, inclusiv pentru a se ajunge la încetarea oricăror experiențe cu arma nucleară. Astfel de măsuri ar netezi calea tratativelor, ar fi o dovadă a dorinței ambelor părți de a se ajunge la rezultate pozitive în direcția dezarmării, și în primul rînd a dezarmării nucleare.

România consideră că trebuie făcut totul — pînă nu este prea tîrziu — pentru ca, prin acțiuni și inițiative îndrăznețe, să se pună capăt cursei înarmărilor, să se determine schimbarea actualului curs al vieții internaționale spre destindere, dezarmare, colaborare și pace !

Festivalul Mondial al Tineretului și Studenților

Activități ale delegației române

MOSCOVA. — La Moscova continuă manifestările celui de-al XII-lea Festival Mondial al Tineretului și Studenților.

În cursul zilei de marți, tovarășul Nicu Ceaușescu, membru supleant al Comitetului Politic Executiv al C.C. al P.C.R., prim-secretar al C.C. al U.T.C., conducătorul delegației tineretului român la festival, s-a întîlnit cu Jaroslav Jeneral, președintele C.C. al Uniunii Socialiste a Tineretului din R. S. Cehoslovacă.

În aceeași zi, tovarășul Nicu Ceaușescu a avut o întîlnire cu Ri Yong Su, președintele C.C. al Uniunii Tineretului Muncitoresc Socialist din R. P. D. Coreeană.

★

În cadrul centrelor de dezbatere politică, unde sînt abordate probleme majore ale epocii actuale, reprezentanții tineretului român au prezentat pe larg politica activă de pace și colaborare promovată cu consecvență și înaltă principialitate de România socialistă, de președintele Nicolae Ceaușescu.

Grupuri de tineri români au participat și în cea de-a patra zi a festivalului la manifestări de solidaritate cu lupta popoarelor și a tinerei generații din diferite regiuni ale planetei pentru apărarea dreptului lor la independență, la o viață liberă și demnă. Au avut loc, de asemenea, acțiuni dedicate comemorării victimelor bombardamentelor atomice din 1945 de la Hiroshima și Nagasaki.

Reprezentanți ai tineretului român s-au întîlnit, în cursul zilei de marți, cu numeroase delegații de tineret și studenți prezente la festival.

Tinerii soli ai cîntecului și dansului nostru au prezentat la Clubul național român un reușit spectacol intitulat „Bucureștiul — poartă spre inima României", care s-a bucurat de vii aplauze și calde aprecieri din partea spectatorilor.

Meridiane

EXPOZIȚIE PRIVIND „COMETA HALLEY"

Dată fiind actualitatea temei, în capitala Japoniei a fost inaugurată recent o expoziție internațională privind „cometa Halley", care prezintă exponate din mai multe țări, legate de studierea acestui faimos corp cosmic. Sînt de semnalat, între altele, astrolabul și telescopul astronomului englez Hush, cel care a calculat traiectoria cometei respective încă cu un secol înaintea astronomului Edmund Halley (1656—1742), „nașul" acesteia. Sînt expuse, de asemenea, o serie de aparate moderne, cu comenzi electronice, destinate cercetării cometei în cadrul demersurilor științifice care vor avea loc în cursul anului 1986, cînd cometa se va afla la cea mai mică distanță de Terra.

SUPRAVEGHETOR VIDEO

După cum informează revista ilustrată Le Point, *în Norvegia a fost pus la punct un nou sistem de supraveghere video a unor instituții vizate de obicei de infractori. Sistemul a și fost instalat în peste 100 de bănci și furnizează imagini de o remarcabilă claritate, asigurînd recunoașterea fără dubii a persoanelor fotografiate. Pentru că lungimea benzii este, bineînțeles, limitată, camera e derulează în mod continuu, declanșînd fotografierea de îndată ce în obiectiv sînt prinse corpuri mișcătoare, „suspecte". De notat că e asemenea bandă este capabilă să înregistreze nu mai puțin de 90 000 de imagini fixe, de o mare fidelitate, „demascînd" orice intrus în spațiile protejate.*

CERCETĂRI-PILOT

În cadrul Universității Southampton, din sudul Marii Britanii, se efectuează — în colaborare cu specialiști din alte țări europene și din S.U.A. — cercetări referitoare la înlăturarea oricărui risc de explozie în pomparea unor substanțe chimice printr-un sistem de conducte adecvat. Urmărind aplicarea practică, cercetările au în vedere îndeosebi sistemele de țevi utilizate cel mai frecvent în instalațiile industriale.

L. G.

Memento

MUZICĂ ROMÂNEASCĂ — PREZENȚE ÎN CONTEMPORANEITATE (spectacol de sunet și lumină), urmat de un recital de vioară — Sabina Coleașă — Rotonda Ateneului Român, ora 20.

PARADA MELODIILOR — Teatrul de Operetă (14.80.14), ora 18.30.

AMADEUS — Teatrul Giulești, sala Majestic (14.72.34), ora 19.

BOEMA. BUCURIA MEA ! — Teatrul „C. Tănase", Grădina Boema, ora 19.30.

MONDO MELODY — Teatrul „C. Tănase", Grădina Cărăbuș, ora 19.30.

O FETIȚĂ CAUTĂ UN CÎNTEC — prezintă Teatrul „Țăndărică" la Teatrul de păpuși Herăstrău, ora 18.

PE SUB CETINI LA IZVOARE — Ansamblul artistic „Rapsodia Română" (13.13.00), ora 16.

★

CEI MAI FRUMOȘI 20 DE ANI — EPOCA CEAUȘESCU — Timpuri noi (15.61.10) — 17.45, 20 ; NEMURITORII — 9, 11, 13.15, 15.30.

CEI MAI FRUMOȘI 20 DE ANI — EPOCA CEAUȘESCU — Drumul Sării (31.28.13) — 17, 19 ; BULETIN DE BUCUREȘTI — 15.

CEI MAI FRUMOȘI 20 DE ANI — EPOCA CEAUȘESCU — Viitorul (10.67.40) — 17.15, 19 ; ZIUA Z — 15.

CIULEANDRA — Union (13.49.04) — 9, 11,15, 13.30, 15.45, 18, 20.15.

PAS ÎN DOI — Cultural (83.50.13) — 9, 11.15, 13.30, 15.45, 18, 20.15.

DECLARAȚIE DE DRAGOSTE — Giulești (17.35.46) — 9, 11.15, 13.30, 15 45, 16, 80 ; Tomis (21.49.46) — 9, 11, 13, 15, 17.15, 19.30.

REVANȘA — Flacăra (20.33.40) — 15, 17, 19.

SECRETUL LUI BACCHUS — Arta (21.31.86) — 9, 11,15, 13.30, 15.45, 18, 20.

UN SURÎS ÎN PLINĂ VARĂ — Munca (21.50.97) — 15, 17, 19.

MASCA DE ARGINT — Ferentari (80.49.85) — 15, 17, 19 ; Pacea (71.30.85) — 14.30, 16.45, 19.

DARCLÉE — Progresul (23.94.16) — 15, 17.15, 19.30.

VRĂJITORUL DIN OZ — Doina (16.35.38) — 9, 11, 13, 15, 18 ; AȘTEPTÎND UN TREN — 16.

SECRETUL APOLLONIEI — Lumina (14.74.16) — 9, 11, 13.15, 17.45, 20.

PALOȘ CONTRA PALOȘ — Favorit (45.31.70) — 9, 11, 13, 15, 17.15, 19.30 ; Aurora (35.04.66) — 9, 11.15, 13.30, 15.45, 18, 20.

JOE LIMONADĂ — Feroviar (50.51.40) — 9, 11, 13, 15, 17, 19 ; Melodia (11.13.49) — 9, 11.15, 13.30, 15.45, 18, 20 ; Gloria (47.46.75) — 9, 11.15, 13.30, 15.45, 18, 20.

TOATĂ LUMEA RÎDE, CÎNTĂ ȘI DANSEAZĂ — Cotroceni (49.48.48) — 15, 17, 19.

TIMPUL DORINȚELOR — Floreasca (33.29.71) — 9, 11, 13, 15.30, 17.45, 20.

DOCTORIȚELE — Volga (79.71.26) — 9, 11, 13, 15, 17, 19.

DOI SUB O UMBRELĂ — Miorița (14.27.14) — 9, 11, 13, 15, 17, 19.

CURSA INFERNALĂ — Patria (11.86.25) — 9, 11.15, 13.30, 15.45, 18, 20 ; București (15.61.54) — 9, 11, 15.15, 17.30, 19.45 ; Excelsior (65.49.45) — 9, 11.15, 13.30, 15.45, 18, 20 ; Flamura (85.77.12) — 9, 11, 13, 15.15, 17.30, 19.45.

YANKEII — Scala (11.03.72) — 9, 12, 16, 19.

MAREA CURSĂ — Luceafărul (15.87.67) — 9, 12, 15.30, 18.30.

DRAGOSTE ȘI PĂLĂVRĂGEALĂ — Capitol (16.29.17) — 9, 11.15, 13.30, 15.45, 18, 20.15.

IUBIREA ARE MULTE FEȚE — Festival (15.63.84) — 9, 12, 16, 19.

ATENȚIE LA PANĂ DE VULTUR — Victoria (16.28.79) — 9, 11.15, 13.30, 15.45 18, 20 ; Dacia (50.35.94) — 9, 11, 13, 15, 17, 19.

SUPERMAN — Griviția (17.08.58) — 9, 12, 16, 19 ; Lira (31.71.71) — 15.30 19 : Cosmos (27.54.95) — 9, 11.30, 14, 16.30, 19.

FEBRA AURULUI — Buzești (50.43.58) — 15, 17.15, 19.30.

CÎINELE ELECTRONIC — Popular (35.15.17) — 15, 17, 19.

GRĂDINI

DRAGOSTE ȘI PĂLĂVRĂGEALĂ — Capitol (16.29.17) — 21.

JOE LIMONADĂ — Feroviar (50.51.40) — 21.

SUPERMAN — Lira (31.71.71) — 21.

DECLARAȚIE DE DRAGOSTE — Tomis (21.49.46) — 21.

Redacția și administrația : cod 70711, str. Brezoianu nr. 23-25, sector 1, of. PTTR 1, Centrala telefonică 13.27.77. Secția scrisori — juridic : 13.27.73. Publicitatea cod 70709, str. 13 Decembrie 24, sector 1, of. PTTR 1, telefon 14.15.16. Abonamentele se fac la toate oficiile poștale și difuzorii din întreprinderi și instituții. Cititorii din străinătate se pot abona prin ROMPRESFILATELIA, Sectorul export-import presă, P.O. Box 12—201, telex 10376 prsfir, București, calea Griviței nr. 64—66. Tiparul : I. P. „INFORMAȚIA" 1 2 3 4

PROLETARI DIN TOATE ȚĂRILE, UNIȚI-VĂ!

INFORMAȚIA Bucureștiului

ZIAR AL COMITETULUI MUNICIPAL BUCUREȘTI AL P.C.R. ȘI AL CONSILIULUI POPULAR AL MUNICIPIULUI BUCUREȘTI

ANUL XXXIII — Nr. 9887 | 4 PAGINI — 50 BANI | Joi 1 august 1985

TOVARĂȘULUI NICOLAE CEAUȘESCU, ctitor cutezător al patriei de azi și de mîine, înaltă cinstire, înflăcărat omagiu

— Vibrante mesaje, telegrame, scrisori adresate secretarului general al partidului cu prilejul aniversării a două decenii de la Congresul al IX-lea al P.C.R., prin care comuniștii, toți oamenii muncii din Capitală se angajează să înfăptuiască neabătut programul partidului —

— în pag. a III-a —

ÎN SPIRITUL INDICAȚIILOR SECRETARULUI GENERAL AL PARTIDULUI

SARCINILE DE PLAN, ÎNFĂPTUITE EXEMPLAR, LA TOȚI INDICATORII!

Adunările generale ale oamenilor muncii

Rolul hotărîtor al efortului propriu

Adunarea generală a oamenilor muncii de la IEMI, desfășurată într-un spirit de puternică angajare și exigență, a analizat în profunzime modul în care au fost îndeplinite sarcinile de producție pe primul semestru, dezbătînd și aprobînd măsuri pentru înfăptuirea exemplară a planului pe semestrul II, pe întregul an 1985, și pregătirea în cele mai bune condiții a producției '86. Evidențiind unele rezultate bune — depășirea prevederilor la producția marfă cu 1,2 la sută, creșterea productivității muncii cu peste 3 la sută față de plan — participanții la adunare, departe de orice tendință de automulțumire, au supus atenției o serie de neajunsuri ce s-au manifestat, vizîndu-se, prin înlăturarea lor hotărîtă, perfecționarea întregii activități. **„Unitatea noastră** — spunea unul dintre primii vorbitori, **Gheorghe Babuciu**, șeful secției a IV-a — **are sarcina să asigure o mare parte din necesarul de aparate de măsură și control pentru industrie, mijloace moderne de radiocomunicație pentru numeroase sectoare de activitate economică și socială, realizarea planului la noi condiționînd activitatea într-o serie de întreprinderi; deci, obligativitatea înfăptuirii ritmice și în sortimentele planificate a producției fizice este pentru fiecare dintre noi o primă și esențială îndatorire căreia trebuie să îi dedicăm, cu și mai multă răspundere, întreaga capacitate de muncă".**

O subliniere necesară în continuarea căreia au fost aduse și argumentele faptice. Deși, cum arătam, au fost obținute depășiri la unele sortimente, la altele s-au înregistrat rămîneri în urmă. Cauzele au fost scoase în evidență în spirit critic și autocritic atît în darea de seamă — care a dat o ripostă fermă „mentalității de așteptare" ce s-a manifestat în rezolvarea unor probleme proprii, relevînd, totodată, utilizarea sub plan a unor grupe de mașini unelte și existența unor fenomene de indisciplină — cît și de către vorbitori, între care **Briciu Cornel**, șef atelier APT 1, **Gh. Pitulice**, muncitor în secția a V-a, **Lucian Dragu** de la sculărie, care s-au referit în special la întîrzierile în proiectarea și implementarea unor SDV-uri și a unor tehnologii moderne. Au fost stabilite riguros și măsurile pentru remedierea acestor lipsuri. **S-a hotărît astfel, printre altele, introducerea unor noi tehnologii** ca de pildă: curățirea fină a suprafețelor interioare prelucrate cu amestec de carburant gazos, acoperirea suprafețelor cu pulberi din masă plastică, tăierea conturată și debitarea cu instalație laser.

(Continuare în pag. a II-a)

La zi, pe ogoarele ilfovene

Lucrările agricole de vară, intensificate la maximum!

Am străbătut în acest sfîrșit aprins de iulie cîteva localități din CUASC Ștefănești, consemnînd, în majoritatea unităților agricole, o puternică mobilizare de forțe în campania de vară, întreaga activitate desfășurîndu-se sub semnul unei organizări temeinice

Primul popas l-am făcut la **C.A.P. Dascălu.** Cea mai mare concentrare de forțe, la întreținerea porumbului în cultură dublă. Prezenți la fața locului, organizînd munca sătenilor și urmărind îndeaproape desfășurarea lucrărilor, inginerul șef al unității, **Nicolae Miuțescu**, și primarul comunei, **Pavel Ștefan.** Porumbul de pe solele „Fulgeanu" și „Gagu" însămînțat imediat după recoltarea orzului a avut condiții optime de răsărire și a crescut repede. Zeci de oameni conduși de șeful de echipă **V. Pavel** sapă porumbul cu mare atenție, oferind un bun exemplu în ce privește calitatea lucrărilor, între plante, pe rînd, nerămînînd nici un fir de buruiană. La ferma 2 — sola „Fulgeanu", mecanizatorul **Ion Mitroi** execută cea de a doua prașilă mecanică. Concomitent cu prășitul se fertilizează cultura cu îngrășăminte complexe. Inginerul Miuțescu ne-a vorbit despre modul cum este organizată activitatea la întreținerea culturilor. **„Prășitul și fertilizatul sînt efectuate de mecanizatorul care a executat și semănatul. În fiecare zi se înlocuiesc cuțitele la cultivatoare, iar întreținerea, atît manuală cît și mecanică, se face numai în prezența specialiștilor, urmărindu-se păstrarea densității optime, în vederea obținerii unor producții cît mai mari".**

Dan FILIPESCU

(Continuare în pag. a II-a)

DOUĂZECI DE ANI DE GLORIOASE ÎMPLINIRI SOCIALISTE

Știința, factor activ al progresului economico-social al patriei

În cartea vie a istoriei noastre, perioada ultimelor două decenii va rămîne gravată pentru vecie cu litere de aur pentru că ea, împrospătîndu-și izvoarele din izvorul gîndirii cutezătoare, al clocotitoarei activități novatoare a tovarășului Nicolae Ceaușescu, a descătușat energiile creatoare ale poporului, a inaugurat epoca unor izbînzi de anvergură istorică excepțională, epoca eroică de edificare a unei societăți noi, cu structuri transformate din temelii, a unui mod nou, profund revoluționar, de a gîndi și acționa.

Prin acest mod științific de abordare a sarcinilor și obiectivelor dezvoltării social-economice, prin largile deschideri spre perfecționări neîntrerupte în toate domeniile și sferele de activitate ale societății, ultimele două decenii au consacrat munca, gîndirea, creația drept fundamentale căi ale înălțării noastre ca țară, ca națiune, pe trepte mereu mai cutezătoare de progres și prosperitate. Desigur, nenumărate sînt argumentele acestei deveniri de un dinamism fără precedent în întreaga existență a poporului și a patriei. Argumentul la care mă pot referi cu deosebire și în chip firesc îl constituie știința, transformarea însăși a științei românești într-un factor hotărîtor al procesului de dezvoltare generală a societății românești contemporane. Ceea ce datorăm noi, oamenii de știință, puternicul eșalon al cercetării românești este că, așa cum sublinia tovarășul Nicolae Ceaușescu în magistrala sa cuvîntare la Plenara Comitetului Central și a activului central de partid, în acești ani, a fost înlăturată, practic, teza antinațională potrivit căreia nu era necesar să fie stimulate cercetările originale de vreme ce se putea apela cu comoditate la

Dr. ing. **AUREL SANDU**
directorul ICSIT — Titan

(Continuare în pag. a II-a)

Întreprinderea „Electroaparataj". În secția montaj se finalizează un nou lot de întrerupătoare automate de tip AMRO 40 A.

● În perimetrul de la intrarea în Drumul Taberei **la intersecția șoselei Panduri cu bd. Geniului — Grozăvești și Răzoare se va construi un ansamblu de locuințe cu circa 2 090 de apartamente**, amplasate în blocuri cu parter +4 și parter +8—9 etaje. Rețeaua comercială și de prestări de servicii va totaliza o suprafață de 6 240 mp. În zonă, sînt prevăzute și alte importante lucrări destinate îmbunătățirii traficului rutier.

Extemporal

Ieri, la plus 40 de grade Celsius

● **Cum sînt gospodărite unele zone de agrement?**

De cîteva zile termometrele arată 35—40 de grade Celsius. O caniculă pe care nu doar elevii și studenții aflați în vacanță, ci și numeroși alți bucureșteni încearcă să o mai evite în orele libere, îndreptîndu-se — nu numai duminica, ci și în cursul săptămînii — către unul dintre cele 13 ștranduri ale Capitalei, despre care am relatat la timpul potrivit că au fost minuțios pregătite pentru sezonul estival. Ne bucură să putem consemna, încă de la începutul „extemporalului" nostru pe care l-am între-

Petru CALAPODESCU
Horia TABACU

(Continuare în pag. a II-a)

În spiritul indicațiilor secretarului general al partidului

Rolul hotărîtor al efortului propriu

(Urmare din pag. I)

O altă problemă dezbătută pe larg în adunarea generală a fost cea a asimilării de produse noi. Inginerul **Eugen Preotu**, directorul întreprinderii, sublinia în acest context : **„O întreprindere purtătoare și generatoare de progres tehnic, cum este și unitatea noastră, trebuie să asigure permanent în fabricația de serie produse de concepție modernă, care să înglobeze ultimele cuceriri tehnologice din domeniu și să se alinieze, totodată, comandamentelor de actualitate privind reducerea consumurilor materiale".** O subliniere bine venită, urmată în mod firesc de analiza întîrzierilor în asimilarea unor produse (cum ar fi nivostatul capacitiv și radiotelefonul din banda I), de stabilirea unor măsuri pentru eliminarea restanțelor și micșorarea perioadelor de proiectare și omologare. **Una dintre măsurile căreia specialiștii îi prevăd o deosebită eficiență o constituie promovarea tehnicii de calcul în proiectarea produselor noi.** După cum evidențiia, ing. **Florena Ciobanu**, ea se va contura în acest semestru și va asigura un aport substanțial la perfecționarea activității compartimentelor de proiectare și tehnologice în anul viitor.

În același spirit de exigență, au fost dezbătute și alte aspecte ale îmbunătățirii organizării muncii și producției, au fost adoptate numeroase măsuri care oferă un cadru larg de manifestare a capacității de creație a colectivului. Puternic mobilizat de indicațiile și orientările formulate de secretarul general al partidului, însușindu-și cu înaltă răspundere muncitorească chemările Apelului Plenarei Comitetului Central și a activului central de partid, colectivul de la IEMI este ferm hotărît **să-și perfecționeze** întreaga activitate în consens cu comandamentele economice actuale, angajîndu-se să finalizeze la începutul lunii decembrie planul pe întregul an, în continuare, asigurînd pregătirea în cele mai bune condiții a demarării producției '86.

Rep.

Lucrările agricole de vară

(Urmare din pag. I)

De o mare atenție se bucură și culturile în ogor propriu. Lanurile de floarea-soarelui, cartofi, sfeclă de zahăr, soia și pepeni din **„Valea Gagului"** arată ca la „carte", promițînd **rod bogat.**

Iată-ne, acum, printre cooperatorii de la **C.A.P. Ștefănești.** La ferma vegetală de pe solele **„Ștefăneștii Mari"** mecanizatorul **Dumitru Tănase** prășește mecanic porumbul în cultură dublă, sub supravegherea inginerului **Mihai Ionescu**, șeful fermei. Lucrarea este de bună calitate, spre deosebire de cultura prășită manual unde, pe alocuri, respectarea regulilor agrotehnice lasă de dorit. Exemplul fruntașilor, printre care **Gheorghe Turneanu, Ioniță Petre, Stanciu Nicolae**, care au culturi curate și viguroase, nu este urmat, din păcate, și de alți săteni, precum **Dumitru Petrache, Ion Tintac, Ioniță Dumitrache**, ale căror loturi sînt năpădite de buruieni. Și încă o problemă. Deși la porumbul în ogor propriu există posibilitatea de irigare, aceasta nu se efectuează. Iată ce ne-a spus șeful fermei vegetale, inginerul Ionescu : **„Am** putea uda porumbul, dar **ne trebuie prelungitoare de țeavă** și nu avem prea multe. **În plus**, ar mai fi necesară **o echipă de udători".** Sînt motive nejustificate, căci țeava pentru prelungitoare putea fi procurată din vreme, chiar pe plan local, apelîndu-se la ajutorul S.M.A. Ștefănești. În ceea ce privește participarea **forței de muncă la udat, lucrurile nu stau chiar așa. Căci,** oameni buni de treabă — care, din păcate, mai cheltuiesc timpul inutil — sînt destui în comună. De altfel, sesizîndu-l pe primarul comunei **Ilie Matei,** acesta a clarificat operativ situația, sprijinind conducerea fermei și a cooperativei să înlăture deficiențele semnalate.

Manifestări consacrate aniversării a 20 de ani de la Congresul al IX-lea al partidului

În aceste zile, în Capitală au loc numeroase simpozioane dezbateri, expuneri — organizate cu prilejul împlinirii a două decenii de la Congresul al IX-lea al partidului.

● **„De la Congresul al IX-lea la Congresul al XIII-lea — trepte de împlinire și perspective"** s-a intitulat expunerea prezentată la Muzeul de istorie și artă al Municipiului.

● Tineri din întreprinderi și instituții ale Capitalei au participat la expunerea-dezbatere cu tema **„Participare, dezvoltare, pace"**, organizată la Modern-club.

● Baza „Cireșarii" a găzduit concursul de creație literară și recitări sub genericul **„Ne este comunismul drum de glorii".**

● **„1965—1985 — două decenii de însemnate realizări ale poporului român, condus de P.C.R., de secretarul său general, tovarășul Nicolae Ceaușescu"** a fost tema simpozionului desfășurat la Spitalul clinic Fundeni.

● La Întreprinderea de articole de sticlărie a fost prezentată o expunere în care s-a subliniat semnificația operei teoretice a tovarășului Nicolae Ceaușescu în edificarea noii Românii.

Știința, factor activ al progresului economico-social al patriei

(Urmare din pag. I)

importuri de tehnologii. Datorăm secretarului general al partidului tocmai statutul nou pe care l-au dobîndit știința, cercetarea științifică și tehnologică în societatea românească, încrederea în capacitatea oamenilor noștri de știință de a aborda și soluționa cele mai complexe probleme puse de revoluția tehnico-științifică contemporană, de dinamismul fără precedent al economiei naționale. Îndrumate cu înaltă competență de tovarășa academician doctor inginer Elena Ceaușescu, distins om politic și eminent om de știință, domeniile cercetării, învățămîntului, științei și culturii din țara noastră reprezintă astăzi elemente propulsoare ale progresului impetuos al societății noastre, contribuie într-o măsură tot mai mare la înfăptuirea grandioaselor programe de dezvoltare a societății noastre socialiste.

Convingerea mea ca om care îmi desfășor activitatea în puternicul front al cercetării științifice și tehnologice românești este aceea că omagiul cel mai înalt pe care-l putem aduce iubitului nostru conducător, marelui cîtitor al României socialiste moderne, tovarășul Nicolae Ceaușescu, acum la împlinirea a două decenii de la Forumul comuniștilor români din vara anului 1965, la trecerea într-o nouă etapă a dezvoltării istorice a țării, etapă marcată puternic de noua revoluție tehnico-științifică mondială, este hotărîrea de a munci fără preget pentru a fi la înălțimea imperativelor acestei epoci istorice, căreia avem șansa de a-i fi contemporani, pentru a spori neîncetat contribuția științei la înălțarea patriei pe noi culmi de civilizație și progres.

Curierul zilei

● EXPOZIȚIE. Astăzi s-a deschis, la clubul I.C.T.B. o interesantă **expoziție de fotografii**, intitulată „București 1965—1985, mari cîtitorii socialiste". ● SERVICII DE INTERMEDIERE. Două adrese unde se poate apela pentru servicii de intermedieri (vînzări-cumpărări de bunuri de folosință îndelungată — mobilă, obiecte de artă, autoturisme, precum și vînzări-cumpărări sau schimburi de locuințe). Acestea sînt **în str. Mendeleev nr. 44 și str. Pictor Tonitza nr. 9.** ● Canicula, în toată puterea cuvîntului. Și o veste bună din partea ICAB: în aceste zile **se eliberează abonamente lunare și săptămînale la șranduri**, modalitate ce poate prelungi timpul util de plajă prin evitarea cozilor la casele de bilete ● SURF. Printre produsele realizate de cooperativa „Metalocasnica" se numără și **catargele pentru planșa de surfing**, sport devenit din ce în ce mai popular și pe lacurile bucureștene și care va putea fi practicat la noua bază a I.A.P.I.T., de pe malul lacului Băneasa (dincolo de pod, pe partea dreaptă). Tot aici se amenajează, în prezent, și o instalație complexă de teleschi ce urmează a fi dată în funcțiune luna aceasta. ● CICLOP NON-STOP. **În fiecare duminică**, una dintre unitățile rețelei service Ciclop este deschisă între orele 8—14. Adresa serviceului de... serviciu poate fi aflată la telefon 13.79.89. ● TRACTARE. Dacă aveți ghinionul ca „pana" să se producă după ora 16, este bine să vă gîndiți la o măsură de prevedere : printre produsele de ultimă oră ale cooperativei „Metalocasnica" figurează și o **șlangă de tracțiune pentru autoturisme** ● DISPECERATE DE URGENȚĂ. Cooperativa „Instalatorul" a organizat 6 dispecerate, cu program de funcționare între orele 8—17, care rezolvă prompt comenzile privind **reparații ale instalațiilor sanitare, electrice și de încălzire centrală.** Ele sînt amplasate în șos. Pantelimon nr. 309 (tel. 27.28.80), șos. Iancului nr. 106 (53.38.18), bd. Brîncoveanu nr. 116 (84.74.25), str. Chopin nr. 10 (tel. 33.13.21), calea Moșilor nr. 268 și șos. Titulescu nr. 18 (18.34.59) ● ACCIDENT HIPO ! Nu numai autovehiculele sînt implicate în producerea de accidente rutiere. Istrate Gheorghe din Perișani — Dîmbovița circula cu căruța sa trasă de doi cai pe șos. Vergului, dinspre Pantelimon. Din mers, de partea laterală stîngă a căruței s-a agățat minorul Stoica Vasile, de 12 ani, elev la Școala generală nr. 200 care, dezechilibrîndu-se, a căzut, accidentîndu-se grav ● CADĂ. Industria de profil a pus la punct o nouă cadă de baie, de 1 700 mm, mai ușoară cu 12 kg decît cele produse în prezent. Pe lîngă economia de metal, vom putea face și economie de efort, la montarea ei ! ● ADRESĂ UTILĂ : reprezentanța întreprinderii „Electroarges" Pitești, care efectuează remedieri în termen de garanție la aparatura aflată în comerț (mixere, uscătoare de păr, rișnițe de cafea etc.) se află în str. Maior Coravu nr. 27, iar comenzile se primesc marți, între orele 9—17, la telefonul 22.41.91.

Rubrică redactată de
Octavian ANDRONIC

Cum va fi vremea ?

Zile deosebit de călduroase, caniculare. Care sînt cauzele care le-au determinat ? Ne răspunde meteorologul **Constantin Țicu. În ultimele** zile sud-estul Europei, inclusiv zona țării noastre, s-a aflat sub influența unui transport de aer tropical, provenit din nordul Africii și bazinul central al Mării Mediterane. Situație similară și la altitudine, fapt ce a condus la o vreme caniculară, puțin obișnuită, și în general lipsită de precipitații. Temperatura aerului a înregistrat valori deosebit de ridicate, atît în cursul nopții, dar mai ales în timpul zilei. În peste 45 de localități din țară temperaturile minime nu au coborît sub 20 de grade, iar cele maxime au urcat la peste 35 grade. În mai multe localități din Cîmpia Dunării, dar și în centrul țării și zona de deal și de munte **s-au înregistrat valori maxime absolute pentru țara noastră.** Astfel, în cursul zilei de 30 **iulie** s-a atins valoarea de **40 grade**, iar ieri, **31 iulie**, valori de 41 grade la Bechet, Roșiorii de Vede, Turnu Măgurele, Caracal, **42 grade** la Zimnicea, și în București, la Băneasa, 39 grade, și 40 grade la Filaret. **S-au mai înregistrat asemenea valori în București ?** Temperatura maximă absolută de 41,1 grade s-a înregistrat în 1945 și în anii 1946—1952 și în 1965.

— Cum va evolua vremea în continuare ? Temperatura aerului va marca o scădere, mai ales în regiunile nordice ale țării. Vremea se va menține deosebit de călduroasă, în zonele de sud-est. Temperaturile maxime vor cobori pînă la limita valorilor de 32—36 grade.

— La București ? Și la București temperatura va marca o scădere, în următoarele zile, dar ea va rămîne la valori de peste 30 grade.

Maria RĂDULESCU

Ieri, la plus 40 de grade Celsius

(Urmare din pag. 1)

prins ieri că acolo unde și șrandurile și celelalte unități care oferă diferite servicii vizitatorilor sînt bine gospodărite și conduse, oaspeții au numai cuvinte de laudă. La prinz, de pildă, la **CERNICA**, soarelui și plajei, bine îngrijită, li se alătura în mod firesc și chioșcul din incintă, aprovizionat de restaurantul cu același nume cu vreo 4 sortimente de băuturi răcoritoare (chiar... reci), cu dulciuri. Pentru cine dorea un popas mai îndelungat la umbră, restaurantul oferea o întreagă listă de bucate : să tot alegi. Așa se poate, așa trebuie să se întîmple în oricare dintre aceste zone de agrement. Dar :

Ora 11,30, șrandul TEI. Doar numeroșii vizitatori și canicula întăreau convingerea că ne aflăm în plin sezon. Gazdele erau ca și absente. Nici unul din destul de multele chioșcuri de **dulciuri și răcoritoare ale ICR 2 nu era deschis. Nu se putea găsi** nici cel puțin o porție de înghețată. Funcționa bufetul IAPL Bistrița. Cum ? Vînzătoarea Viorica Pușcoiu ne spune, nouă ca și celorlalți consumatori, că nu are decît cîrnați și cîțiva castraveți veștejiți. De băut ? Doar bere „la litru" și o băutură roșiatică, destul de caldă. În rest, nimic. Oare ?! Împreună cu responsabilul **Vasile Chirică, aveam să** ajungem la concluzia că în frigiderele unității existau și tobă și carne pentru fripturi, că nimic n-ar fi fost mai simplu decît să se cumpere din piața abundentă roșii, alte legume, că ar fi fost foarte simplu să se pregătească și niște **castraveți** murați... Ca să nu mai vorbim că este absurd să fii obligat să cumperi un litru de bere, pe care nu oricine îl poate consuma în întregime. Semnalăm organelor sanitare și „inițiativa" responsabilului de a organiza înainte de intrarea în șrand un punct de vînzare cu totul neigienic. **Nu poți să** nu te întrebi : prin ce își justifică postul acest responsabil?! Pe scurt despre alte dotări ale șrandului : telefoanele publice nu funcționează ; în preajma vestiarelor — depozit de gunoi; bănci deteriorate ; un afiș ne îndeamnă să folosim ambarcațiunile ICAB, dar sistemul practicat este cel puțin ciudat — trebuie să traversezi cu vaporașul pe celălalt mal, să închiriezi barca, să te plimbi, să o lași la același ponton, firește, și să vii înapoi tot cu vaporașul !

Ora 12.15, șrandul FLOREASCA (între șoseaua Pipera și șoseaua Nordului). La unison cu ICR 2 nici ICR 1 nu oferă, barem un sortiment de băutură răcoritoare. E drept, aici era deschis un chioșc, dar vînzătorul Viorel Buzdugan nu avea decît biscuiți și sticle de bere... goale : **„Sînt foarte bine aprovizionat cînd plouă", ne** zice, cu un umor **pe care nu-l** putem aprecia **nici noi și cu atît mai puțin vizitatorii. Cît** privește restaurantul (IAPL Amzei) din șrand : doar **Quick**, nimic de mîncare. **Tot aici :** terenul de golf la fel de neîngrijit ca și în alți ani, ajuns acum, însă, pe **post de plajă ;** ICL Textila 2 ne **„oferă"** articole de plajă doar pe **firma** unității sale.

Ora 13,15, șrandul BERCENI. Lume multă, mai **ales copii în** vacanță. Ce le propuneau unitățile de aici ? Bufetul (IAPL Alunișș) — doar chiftele. Nici un fel de băuturi răcoritoare, **dacă facem abstracție de vinul pus la gheață de responsabilul Marius Negoi pentru... uzul personalului.** Nici un fel de legume, dacă, de asemenea, facem abstracție de roșiile puse de-o parte... tot pentru uzul personalului. **Ce să bea copiii ?** Responsabilului **M.N. i-a venit** la întrebarea noastră o idee : **„Scot furtunul cu apă pe geam" ! !** În șrand există și un chioșc al ICR 2 : doar cu numele. În schimb, mult mai „inventivi" se dovedesc a fi negustorii ambulanți de semințe și gumă...

Noi ne oprim aici. Nu însă înainte de a sugera ICAB și Trustului de alimentație publică din cadrul D.G.C. să inițieze o discuție de lucru cît mai urgentă cu toți factorii de care depinde buna funcționare, **în întreg cursul săptămînii, a** șrandurilor. O discuție de lucru presupunînd, desigur, și măsuri operative pentru cît mai buna punere în valoare a bazei materiale existente.

Tele
20.00 T
Actualitat
nomie ●
porumb
tar ! ●
gumelor
În piețe
prelucrare
20.35 In
dioul de
diotelevizi
Memoria
Zile eroi
destin al
vertisment
nopții și
Serial ș
neta vie".
21.50 Te
Închiderea
INFO
APARTA
mere I ș
pentru do
taj inferic
Tel. 88.67.0
DOUĂ
pentru
Cantemir
garsonieră
84.61.03 (o
SCHIMB
camere,
lor, cu si
Doamnei
Tel. 88.92.
SCHIMB
8, Piața S
tament d
48.33.52.
SCHIMB
camere
Militari,
decomand
DOUĂ
culbil, bal
gaze, part
pentru do
celași pe
OFER ga
gaze, gent
tier Ber
Oltenției.
SCHIMB
tracentral,
hol locui
partament
ultracentra
SCHIMB
două cam
dat, Mili
pentru ap
mere. Tel.
ra 18.
CĂUTAM
bilată. Tel.
ora 18.
TINERI
lectuali,
nieră Cole
na Ghica.
ÎNCADRA
partament.
TÎNĂR c
parat, cent
13.75.02 pîn
ÎNCHIRIE
încadrată,
39.40.67.
GARSONI
str. Dum
bloc 85, sc
ap. 25.
ÎNCHIRIE
camere, ba
trare separ
cipat. Tel.
ÎNCHIRIE
camere, lib
MEDIC
mobilată,
Moșilor. T
DACIA 1
sați tel. 37
le 16.
VÎND au
1000 MB. T
ora 16.
VÎND Da
fectă stare.
VÎND Da
se original
după 17.
VÎND Sk
fectă sta
Pecineaga
VÎND
gen 1200,
piese schi
Tel. 80.87.
DACIA
Tel. 42.32.3
VÎND D
76.60.11 du
VÎND S
km, star
Tel. 47.83.
DACIA
stare, bic
Sputnik,
ken 2×30
FIAT
Sport CZ.
venabil. T
VÎND M
3600 km.
sau 29.92.
DACIA
km, piese
excepțion
VÎND I
cație oct
40, 46000
VÎND
curte, ev
garsonier
VÎND
83.51.77, d
VÎND g
țională,
ment dou
giului, B
82.23.66.
GARSON
etaj 4, ga
va. Tel. 8

TOVARĂȘULUI NICOLAE CEAUȘESCU, ctitor cutezător al patriei de azi și de mîine, înaltă cinstire, înflăcărat omagiu

— Vibrante mesaje, telegrame, scrisori adresate secretarului general al partidului cu prilejul aniversării a două decenii de la Congresul al IX-lea al P.C.R., prin care comuniștii, toți oamenii muncii din Capitală se angajează să înfăptuiască neabătut programul partidului —

La glorioasa sărbătoare a celor două decenii, care au trecut de la Congresul al IX-lea al partidului, oamenii muncii din **ÎNTREPRINDEREA DE UTILAJ CHIMIC „GRIVIȚA ROȘIE"** — se arată în mesajul acestui colectiv — alături de întregul popor, vă adresează, mult iubite și stimate tovarășe Nicolae Ceaușescu, cel mai strălucit fiu al patriei, făuritorul și promotorul politicii interne și externe a partidului și statului, care exprimă în cel mai înalt grad interesele vitale ale națiunii noastre cele mai alese simțăminte de dragoste, înaltă prețuire și profundă gratitudine pentru activitatea prodigioasă pe care, cu neobosită energie și pasiune revoluționară, o desfășurați pentru continua dezvoltare și înflorire a României socialiste.

Comuniștii, ceilalți oameni ai muncii din întreprinderea noastră cu vechi tradiții revoluționare au credința limpede a faptului că hotărîrile Congresului al IX-lea, cînd ați fost ales în înalta funcție de secretar general al partidului, au determinat o cotitură cu profunde semnificații în viața țării, caracterizată prin abordarea originală, științifică a problemelor de însemnătate cardinală pentru întreaga evoluție prezentă și viitoare a societății românești, prin suflul novator, creator, puternic resimțit în toate sferele vieții și actualității economico-sociale.

Mulțumindu-vă din adîncul inimii pentru tot ceea ce ați făcut și faceți spre fericirea și bunăstarea poporului, pentru menținerea și salvgardarea păcii pe planeta noastră, ne angajăm să traducem în viață, în mod exemplar, indicațiile de excepție pe care ni le-ați dat cu prilejul repetatelor vizite de lucru efectuate în mijlocul colectivului nostru, să acționăm cu responsabilitate revoluționară pentru realizarea exemplară a sarcinilor de plan pe acest an și pe întregul cincinal.

Cu prilejul împlinirii a două decenii de la istoricul Congres al IX-lea al P.C.R., eveniment care a marcat intrarea țării noastre în cea mai strălucită și fertilă epocă din istoria sa multimilenară, epocă de avînt creator în toate domeniile vieții economice și sociale, comuniștii, toți oamenii muncii din **ACADEMIA DE ȘTIINȚE AGRICOLE ȘI SILVICE** — se subliniază în mesajul colectivului acestui prestigios for științific — vă aducem, mult stimate și iubite tovarășe Nicolae Ceaușescu, un fierbinte omagiu. Alegîndu-vă prin voința întregului popor în fruntea partidului, Congresul al IX-lea are meritul istoric hotărîtor de a fi pus asupra istoriei țării noastre pecetea geniului dumneavoastră creator, a înțelepciunii dumneavoastră de inegalabil strateg revoluționar.

Pentru slujitorii agriculturii, „Epoca Nicolae Ceaușescu" a însemnat o neasemuită descătușare a energiilor creatoare, o puternică stimulare a spiritului de inițiativă, creșterea producțiilor agricole la nivelul niciodată atins în trecut, iar pentru cercetarea științifică un avînt generator de realizări ce fac cinste inteligenței tehnice românești.

Prezența dumneavoastră, a stimatei tovarășe academician doctor inginer Elena Ceaușescu în mijlocul cercetătorilor, neprețuitele orientări și îndrumări pe care le-am primit au dat un puternic impuls științei agricole, materializat în noile tehnologii perfecționate, în tot ce are astăzi valoros producția agricolă a țării.

În acest moment sărbătoresc ne angajăm solemn ca, urmînd exemplul dumneavoastră revoluționar, neprețuitele dumneavoastră îndemnuri, să abordăm mai intensiv și cu mai mult curaj obiectivele de cercetare, să scurtăm durata introducerii în producție a rezultatelor obținute, onorînd astfel obligațiile ce ne revin din hotărîrile Congresului al XIII-lea al gloriosului nostru partid.

Pentru comuniștii, pentru toți oamenii muncii din întreprinderea noastră, împlinirea a două decenii de la istoricul Congres al IX-lea al gloriosului nostru partid constituie un fericit prilej — se arată în telegrama colectivului de la **ÎNTREPRINDEREA DE PIELĂRIE ȘI ÎNCĂLȚĂMINTE „DÎMBOVIȚA"** — de a vă adresa dumneavoastră, mult iubite și stimate tovarășe Nicolae Ceaușescu, marele conducător al partidului și statului nostru, înalt prinos de recunoștință, un profund și respectuos omagiu pentru modul strălucit în care ați condus în acești ani partidul și țara.

Mîndri de a fi contemporani ai timpului eroic în care partidul și poporul nostru au înălțat o epocă fără precedent în întreaga noastră istorie, înscriind țara pe drumul luminos al făuririi societății socialiste multilateral dezvoltate, al înaintării spre comunism, considerăm că cel mai înalt omagiu pe care-l putem aduce acestui măreț jubileu îl constituie angajamentul nostru de a înfăptui neabătut, la fiecare loc de muncă, în mod exemplar, hotărîrile Congresului al XIII-lea al partidului, inestimabilele dumneavoastră indicații și orientări.

Împlinirea a două decenii de la istoricul Congres al IX-lea al Partidului Comunist Român, act politic de o covîrșitoare însemnătate pentru împlinirea destinului socialist și comunist al patriei, reprezintă, mult iubite și stimate tovarășe Nicolae Ceaușescu, și pentru oamenii muncii din **INSTITUTUL DE CERCETĂRI ȘI MODERNIZĂRI ENERGETICE** — se subliniază în mesajul acestui colectiv — un minunat prilej de a exprima cele mai alese sentimente de stimă și respect, de recunoștință fierbinte pentru eroica și neobosita dumneavoastră activitate dedicată slujirii intereselor supreme ale partidului și poporului, înălțării patriei pe noi culmi de progres și bunăstare, apărării nobilei cauze a păcii și înțelegerii între popoare.

Cu inima plină de nemărginită dragoste, de profundă stimă și admirație, noi, cei care slujim energetica românească, vă asigurăm, mult stimate tovarășe Nicolae Ceaușescu, că, urmînd pilduitorul dumneavoastră exemplu de muncă și viață, vom acționa cu abnegație și răspundere comunistă pentru mobilizarea întregului potențial tehnico-științific de care dispunem, în vederea realizării sarcinilor ce ne revin pentru înfăptuirea exemplară a Programului partidului, a istoricelor hotărîri ale Congresului al XIII-lea al Partidului Comunist Român.

Cu ocazia împlinirii a două decenii de la Congresul al IX-lea al Partidului Comunist Român, oamenii muncii din Întreprinderea noastră — se arată în mesajul colectivului **INTREPRINDERII „TEXĂTORIILE REUNITE"** — își îndreaptă gîndurile și sentimentele, pline de profund respect și aleasă prețuire, către dumneavoastră, mult iubite și stimate tovarășe Nicolae Ceaușescu, înțelept conducător al partidului și statului, strateg de geniu al edificării României socialiste moderne, Erou între eroii neamului, care v-ați dedicat întreaga viață slujirii cu devotament a celor mai nobile idealuri ale poporului, cauzei păcii și colaborării în lume. Investirea dumneavoastră în funcția supremă de conducere a partidului, de către Congresul al IX-lea, a constituit un moment crucial care a inaugurat etapa cea mai luminoasă și mai bogată în realizări din întreaga istorie a patriei, intrată definitiv în conștiința națiunii noastre drept „Epoca Nicolae Ceaușescu".

Ne exprimăm, din adîncul inimilor, recunoștința fără margini față de contribuția decisivă pe care ați adus-o în toți acești ani la dezvoltarea și modernizarea economiei naționale, la propășirea tuturor județelor și localităților patriei, la înflorirea științei și învățămîntului, artei și culturii, la creșterea bunăstării materiale și spirituale a întregului popor, la formarea omului nou, constructor conștient și devotat al socialismului și comunismului.

Minunatele dumneavoastră calități de eminent conducător de partid și de stat, comunist de profundă omenie și clarvăzător gînditor revoluționar, personalitate de frunte a lumii contemporane constituie pentru noi toți un permanent și însuflețitor exemplu. Ne angajăm, mult stimate și iubite tovarășe Nicolae Ceaușescu, că vom contribui cu întreaga noastră capacitate de muncă și creație la înfăptuirea politicii partidului și statului, a istoricelor hotărîri adoptate de cel de-al XIII-lea Congres al Partidului Comunist Român.

Sport

Actualitatea fotbalistică

LOTUL REPREZENTATIV pentru meciul amical de miercuri cu selecționata Uniunii Sovietice cuprinde următorii jucători : **Lung, Moraru — Rednic, Iovan, Iorgulescu, Ștefănescu, Belodedici, Zare, Ungureanu, Negrilă — Mateuț, Tudorel Stoica, Bölöni, Klein, Hagi, Balint — Coraș, Cămătaru, Lăcătuș, Gabor.** Jucătorii selecționați urmează să se prezinte duminică seara în București, dat fiind că deplasarea spre Moscova va avea loc luni dimineața.

IATĂ ARBITRII care vor conduce meciurile primei etape din divizia A : **Nicolae Dinescu** din Rm. Vîlcea va oficia la centru partida Steaua — Corvinul ; **Vasile Curt** din Medgidia, Sportul studențesc — F. C. Bihor ; **Cristian Teodorescu** din Buzău, Victoria — Universitatea Craiova ; **I. Velea** din Craiova, Petrolul — Gloria Buzău ; **Adrian Porumboiu** din Vaslui, „U" Cluj-Napoca — Rapid ; **Radu Matei** din București, Chimia — „Poli" Timișoara ; **Grigore Macavei** din Deva, F. C. Olt — F.C.M. Brașov ; **Florin Pepescu** din Ploiești, S. C. Bacău — Dinamo ; **Mircea Constantinescu** din București, A.S.A. — F.C. Argeș.

NOUA PROMOVATĂ ÎN DIVIZIA A — VICTORIA BUCUREȘTI — are la conducerea tehnică pe Nelu Nunweiller, care va colabora cu Constantin Frățilă și Ștefan Feodot. Un alt fost internațional, Augustin Deleanu, este vicepreședinte cu probleme de fotbal al clubului, iar președinte, după cum se știe, este încă din iarnă Constantin Petrea (ex-arbitru F.I.F.A.). În ultimul meci de pregătire, Victoria a întrecut pe Poiana, la Cîmpina, cu 3—1 (1—1) prin golurile înscrise de I. Moldovan, Ursu și V. Radu.

IATĂ ȘI PROGRAMUL meciurilor de duminică din prima etapă a diviziei A, care se vor disputa în Capitală: **VICTORIA — UNIVERSITATEA CRAIOVA** (pe stadionul Dinamo), **STEAUA — CORVINUL** (pe stadionul din Ghencea) și **SPORTUL STUDENȚESC — F.C. BIHOR** (pe stadionul Politehnica, din „Regie"). Toate jocurile vor începe, conform hotărîrii federației, la ora 18,00.

CAMPIOANA ȚĂRII, STEAUA, va prezenta în noua ediție cîteva achiziții cu care speră să-și întărească potențialul. Este vorba de **Mujnai** (de la Universitatea Cluj-Napoca, primit în schimbul lui Cîmpeanu II — cedat de clubul bucureștean din toamna trecută clujenilor), de **Weissenbacher** și de **Bălan**. La F.C. Maramureș Baia Mare va activa **Tătăran**, care a revenit astfel la vechea lui formație, iar la Rapid — **Pușcaș**.

DIVIZIA C va începe duminică 18 august, la o săptămînă după debutul întrecerii din eșalonul secund.

ÎN MECI pentru preliminariile campionatului mondial de fotbal, zona asiatică, echipa Coreei de Sud a întrecut cu 4—1 (3—0) formația Indoneziei.

BAYERN MÜNCHEN a susținut în Elveția un joc amical în compania formației F.C. Basel. Fotbaliștii vest-germani au obținut victoria cu 1—0 (1—0), prin golul marcat în minutul 30 de internaționalul danez Lerby.

PRIMA EDIȚIE A CAMPIONATULUI MONDIAL rezervat cadeților (juniori pînă la 16 ani) se desfășoară în R.P. Chineză cu participarea a 16 echipe: R.P. Chineză, Bolivia, Guineea, S.U.A. (grupa a), Australia, Argentina, Congo, R. F. Germania (grupa b), Arabia Saudită, Mexic, Nigeria, Italia (grupa c), Qatar, Brazilia, Costa Rica, Ungaria (grupa d).

A. S. MONACO — adversara Universității Craiova din primul tur al „Cupei U.E.F.A." — a repurtat primul său succes în campionatul francez în etapa a IV-a. După două egalități și o înfrîngere, **Monaco** a obținut o prețioasă victorie în deplasare, cu 1—0, în fața lui **Rennes**, prin golul înscris de Youcef Fofana (de proveniență din Coasta de Fildeș). În clasament, **Monaco** are 4 p și se situează pe locul 11 (din 20 de participante), în timp ce fruntașe sînt **Paris St. Germain** cu 8 p (din tot atîtea posibile ! și **Toulon** cu 7 p.

● CEA DE-A 14 EDIȚIE A „MĂNUȘII LITORALULUI", tradițională competiție internațională de box, se va desfășura anul acesta în Sala sporturilor din Constanța, între 27 august și 1 septembrie și va reuni pugiliști din **Bulgaria, R.D. Germană, Irlanda, Iugoslavia, Turcia** și **România.**

● LA CAMPIONATELE EUROPENE DE VOLEI care vor avea loc în Olanda au fost invitați să oficieze și arbitrii români **Mugur Nicolau** și **Vasile Dumitru.**

● ÎN CADRUL PROGRAMULUI SPORTIV al celui de-al XII-lea Festival Mondial al Tineretului și Studenților de la Moscova, în sala clubului **TSKA** a avut loc un simultan de șah la 1 000 de mese, în care tineri din peste 40 de țări ale lumii s-au întîlnit cu 50 de mari maeștri și maeștri internaționali. Printre ei — campionul mondial **Anatoli Karpov**, foștii campioni mondiali **Mihail Tal** și **Vasili Smislov, Irina Levitina, Nana Aleksandria, Rafael Vaganian, Lev Polugaevski** (toți U.R.S.S.), **Liubor Ftacnik** (Cehoslovacia), **Alonsi Zapata** (Columbia), **Rita Kasz** (Ungaria).

Din cele 20 de partide susținute de Karpov, 19 au revenit campionului lumii, una încheindu-se remiză. Performera a fost iugoslava **Mariana Marici**, de 16 ani, campioană mondială de junioare.

Memento

CORINA — **Teatrul „C. Tănase"**, Grădina Boema, ora 19.30.

MELODII, MELODII — **Teatrul „C. Tănase". Grădina Cărăbuș**, ora 19,30.

CUM SE CUCERESC FEMEILE — **Teatrul Evreiesc** (20.39.70), ora 18.30.

PE SUB CETINI, LA IZVOARE — **Ansamblul artistic „Rapsodia Română"** (13.13.00), ora 18.

★

CEI MAI FRUMOȘI 20 DE ANI — EPOCA CEAUȘESCU — **Timpuri noi** (15.61.10) — 17.45, 20 ; **NEMURITORII** — 9, 11, 13.15, 15.30.

CEI MAI FRUMOȘI 20 DE ANI — EPOCA CEAUȘESCU — **Drumul Sării** (31.28.13) — 17, 19 ; **BULETIN DE BUCUREȘTI** — 15.

CEI MAI FRUMOȘI 20 DE ANI — EPOCA CEAUȘESCU — **Viitorul** (10.67.40) — 17.15, 19 ; **ZIUA Z** — 15.

CIULEANDRA — **Union** (13.49.04) — 9, 11.15, 13.30, 15.45, 18, 20.15.

PAS ÎN DOI — **Cultural** (33.50.13) — 9, 11.15, 13.30, 15.45, 18, 20.15.

DECLARAȚIE DE DRAGOSTE — **Giulești** (17.55.46) — 9, 11.15, 13.30, 15 45, 18, 80 ; **Tomis** (21.49.46) — 9, 11, 13, 15, 17.15, 19.30.

REVANȘA — **Flacăra** (20.33.46) — 15, 17, 19.

SECRETUL LUI BACCHUS — **Arta** (21.31.86) — 9, 11,15, 13.30, 15.45, 18, 20.

UN SURÎS ÎN PLINĂ VARĂ — **Munca** (21.50.97) — 15, 17, 18.

MASCA DE ARGINT — **Ferentari** (30.49.85) — 15, 17, 19 ; **Pacea** (71.30.85) — 14.30, 16.45, 19.

DARCLÉE — **Progresul** (23.94.10) — 15, 17.15, 19.30.

VRĂJITORUL DIN OZ — **Doina** (16.35.38) — 9, 11, 13, 15, 18 ; AȘTEPTÎND UN TREN — 19.

SECRETUL APOLLONIEI — **Lumina** (14.74 16) — 9, 11, 13.15, 17.45 20.

PALOȘ CONTRA PALOȘ — **Favorit** (45.31.70) — 9, 11, 13, 15, 17.15, 19.30 ; **Aurora** (35.04.66) — 9, 11.15, 13.30, 15.45, 18, 20.

JOE LIMONADĂ — **Feroviar** (50.51.40) — 9, 11, 13, 15, 17, 19 ; **Melodia** (11.13.49) — 9, 11.15, 13.30, 15.45, 18 20 ; **Gloria** (47.46.75) — 9, 11.15, 13.30 15.45, 18, 20.

TOATĂ LUMEA RIDE, CÎNTĂ ȘI DANSEAZĂ — **Cotroceni** (49.48.48) — 15, 17, 19.

TIMPUL DORINȚELOR — **Floreasca** (33.29.71) — 9, 11, 13, 15.30, 17.45, 20.

DOCTORIȚELE — **Volga** (79.71.26) — 9, 11, 13, 15, 17, 19.

DOI SUB O UMBRELĂ — **Miorița** (14.27.14) — 9, 11, 13, 15, 17, 19.

CURSA INFERNALĂ — **Patria** (11.36.25) — 9, 11.15, 13.30, 15.45, 18, 20 ; **București** (15.61.54) — 9, 11, 15.15 17.30, 19.45 ; **Excelsior** (65.49.45) — 9, 11.15 13.30, 15.45, 18, 20 ; **Flamura** (85.77.12) — 9, 11, 13, 15.15, 17.30, 19.45.

YANKEII — **Scala** (11.03.72) — 9, 12 16, 19.

MAREA CURSĂ — **Luceafărul** (15.37.67) — 9, 12, 15.30, 18.30.

DRAGOSTE ȘI PĂLĂVRĂGEALĂ — **Capitol** (16.29.17) — 9, 11.16, 13.30, 15.45, 18, 20.15.

IUBIREA ARE MULTE FEȚE — **Festival** (15.63.84) — 9, 12, 16, 19.

ATENȚIE LA PANĂ DE VULTUR — **Victoria** (16.28.79) — 9, 11.15, 13.30, 15.45 18, 20 ; **Dacia** (50.35.94) — 9, 11, 13, 15, 17, 19.

SUPERMAN — **Grivița** (17.08.56) — 9, 12, 16, 19 ; **Lira** (31.71.71) — 15.30 19 ; **Cosmos** (27.54.95) — 9, 11.30, 14, 16.30, 19.

FEBRA AURULUI — **Buzești** (50.43.58) — 15 17.15, 19.30.

CÎINELE ELECTRONIC — **Popular** (35.15.17) — 15, 17, 19.

GRĂDINI

DRAGOSTE ȘI PĂLĂVRĂGEALĂ — **Capitol** (16.29.17) — 21.

JOE LIMONADĂ — **Feroviar** (50.51.40) — 21.

SUPERMAN — **Lira** (31.71.71) — 21.

DECLARAȚIE DE DRAGOSTE — **Tomis** (21.49.46) — 21.

DE LA ADAS

Administrația Asigurărilor de Stat aduce la cunoștință că la tragerea de amortizare a asigurărilor mixte de viață pentru luna iulie 1985, au ieșit următoarele combinații de litere :

1) **Q.Q.U.**
2) **E.H.O.**
3) **R.N.X.**
4) **F.L.E.**
5) **Y.P.F.**
6) **W.K.P.**
7) **V.N.I.**
8) **E.Y.H.**

Toți asigurații cărora le-au ieșit una sau mai multe din aceste combinații de litere înscrise în polițele lor urmează să se adreseze unităților ADAS pentru a li se stabili drepturile cuvenite.

Pentru a participa și la următoarele trageri lunare de amortizare este necesar ca asigurații să achite primele de asigurare la termenele stabilite.

Manifestări cu prilejul împlinirii a 20 de ani de la Congresul al IX-lea al P.C.R.

SOFIA. — La Sofia a fost inaugurată expoziția de fotografii „20 de ani de la Congresul al IX-lea al Partidului Comunist Român", care oglindește, printr-un bogat material documentar, marile realizări dobîndite de poporul român în opera de edificare a noii orînduiri socialiste în perioada care a trecut de la Congresul al IX-lea al P.C.R., din iulie 1965, perioada cea mai înfloritoare din istoria țării.

În cuvîntul său, prof. Ștefan Ganev, secretar general al Comitetului Culturii din R. P. Bulgaria, a subliniat că cele două decenii de la Congresul al IX-lea al Partidului Comunist Român, eveniment de deosebită însemnătate istorică pentru poporul frate român, și-au pus o puternică amprentă asupra întregii dezvoltări a României socialiste. În anii care au urmat după congres, sub conducerea Partidului Comunist Român, a secretarului său general, tovarășul Nicolae Ceaușescu, s-au înfăptuit transformări grandioase în viața întregii societăți.

Activitatea rodnică a oamenilor muncii români, a arătat vorbitorul, a tradus în fapt programele atotcuprinzătoare adoptate la congresele și conferințele partidului care au avut loc după 1965. Astăzi, România este o țară cu o economie dinamică și o viață social-economică multilaterală.

În continuare, s-a relevat că dezvoltarea continuă a relațiilor româno-bulgare are la bază hotărîrile și înțelegerile stabilite în cadrul întîlnirilor tradiționale dintre conducătorii celor două partide și țări, tovarășul Nicolae Ceaușescu și tovarășul Todor Jivkov.

REGELE HUSSEIN AL IORDANIEI va conduce delegația țării sale la reuniunea arabă extraordinară la nivel înalt de la 7 august, a anunțat la Amman un purtător de cuvînt oficial — informează M.A.P. Suveranul hașemit a confirmat acceptarea de către Iordania a invitației la programata reuniune, relevînd importanța deosebită a unei asemenea întîlniri, menită să contribuie la întărirea solidarității statelor arabe, pentru depășirea dificultăților cu care acestea se confruntă, arată agenția.

INFORMAȚIA PE TOT GLOBUL

Festivalul Mondial al Tineretului și Studenților

Activități ale delegației române

MOSCOVA. — Delegația tineretului din România socialistă la cel de-al XII-lea Festival Mondial al Tineretului și Studenților a desfășurat și în cursul zilei de miercuri o bogată activitate, participînd la o multitudine de manifestări cu caracter politic, cultural-artistic și sportiv, purtînd mesajul de prietenie, pace și colaborare care îi animă pe toți tinerii din patria noastră.

Tovarășul Nicu Ceaușescu, membru supleant al Comitetului Politic Executiv al C.C. al P.C.R., prim-secretar al C.C. al U.T.C., conducătorul delegației tineretului român la festival, s-a întîlnit cu Eberhard Aurich, prim-secretar al C.C. al Tineretului Liber German (F.D.J.) din R. D. Germană.

În aceeași zi, tovarășul Nicu Ceaușescu a avut o întîlnire cu Vu Mao, prim-secretar al C.C. al Uniunii Tineretului Comunist „Ho Și Min" din R. S. Vietnam.

Conducătorul delegației tineretului român a avut, de asemenea, convorbiri cu Giancarlo Giacosa, președintele Mișcării Internaționale a Tineretului și Studenților pentru Națiunile Unite (I.S.M.U.N.).

Tovarășul Nicu Ceaușescu a avut o întîlnire cu Roberto Zammaripa, coordonator național al Comisiei de tineret a Partidului Socialist Unificat din Mexic.

★

Miercuri au continuat discuțiile din centrele de dezbateri politice. Dezbaterile pe marginea unor probleme arzătoare ale epocii noastre, cum sînt dezarmarea și pacea, destinderea și securitatea, edificarea unei noi ordini economice mondiale, democratizarea vieții internaționale, păstrarea echilibrului ecologic al planetei, drepturile tineretului, au prilejuit reprezentanților tinerei generații a României socialiste expunerea amplă a politicii externe românești, a inițiativelor și soluțiilor avansate de tovarășul Nicolae Ceaușescu în vederea realizării unei păci trainice, a unei lumi mai bune și mai drepte pe planeta noastră.

La centrul unde se dezbat aspecte privind Anul Internațional al Tineretului reprezentanții români au evidențiat caracterul multidimensional al problemelor ce confruntă tînăra generație contemporană, subliniind în context faptul că pentru aplicarea unor soluții adecvate și eficiente este necesară asigurarea continuității preocupărilor față de tineret și după încheierea calendaristică a A.I.T. A fost relevată importanța documentului intitulat „Liniile directoare pentru programe de viitor în domeniul tineretului și urmărirea punerii lor în aplicare", elaborat la cea de-a IV-a sesiune a Comitetului consultativ al O.N.U. pentru Anul Internațional al Tineretului.

În cursul zilei de miercuri, grupuri de tineri români au participat la numeroase manifestări de solidaritate cu lupta popoarelor, a tinerei generații pentru independență, pace, progres economic și social.

Clubul național român, unde se desfășoară o bogată gamă de activități politice și cultural-artistice, înregistrează, în continuare, o mare afluență de vizitatori.

Ziua națională a Elveției

Se împlinesc astăzi 694 de ani din ziua în care, prin unirea a trei cantoane — Uri, Schwyz și Nidwald — a luat ființă Confederația Elvețiană, zi care a intrat în tradiție drept sărbătoare națională a Elveției, în componența căreia au intrat, de-a lungul secolelor, alte și alte cantoane.

Săracă în resurse ale solului, Elveția își datorează dezvoltarea și prosperitatea hărniciei și iscusinței deosebite ale locuitorilor ei. Tradiționalei industrii a ceasurilor, i s-au adăugat alte domenii în care s-a ajuns la rezultate remarcabile: construcția mașinilor și aparatelor de precizie, industria chimică, electronica etc., ca și zootehnia și turismul.

Între România și Confederația Elvețiană s-au statornicit raporturi de prietenie și colaborare care în ultimii ani au cunoscut o evoluție continuu ascendentă, în interesul ambelor țări și popoare, al cauzei generale a păcii, înțelegerii și cooperării pe continentul european și în întreaga lume.

PE SCURT de pretutindeni

TRAGEDIA ORAȘELOR HIROSHIMA ȘI NAGASAKI nu se va șterge niciodată din memoria popoarelor, se spune în Declarația dată publicității la Cairo de Organizația de solidaritate cu popoarele Asiei și Africii (OSPAA), citată de agenția TASS. Deși de atunci au trecut patru decenii, lumea continuă să trăiască într-o stare permanentă de îngrijorare. Armele de exterminare în masă s-au perfecționat atît de mult încît în cazul declanșării unui nou război întreaga planetă va fi distrusă de uraganul nuclear. Toate statele care dispun de arme nucleare, se spune în declarație, trebuie să renunțe a le folosi primele, să sprijine inițiativele de pace și să treacă la negocieri constructive privind reducerea și apoi lichidarea armelor nucleare.

COMISIA PIEȚEI COMUNE a condamnat din nou, într-o declarație, regimul de apartheid din Africa de Sud — transmite agenția AP. În document se cere autorităților de la Pretoria să pună capăt stării de urgență și să elibereze toate persoanele închise în baza prevederilor legislației rasiale.

POPULAȚIA JAPONIEI a depășit 120 milioane locuitori, însă rata natalității se află la nivelul cel mai scăzut de cînd se elaborează asemenea statistici, indică un comunicat oficial publicat la Tokio și citat de agenția UPI. Populația orașului Tokio era, la 1 iulie a.c., de 11 898 701.

CONFEDERAȚIA GENERALĂ A MUNCII (CGT) DIN ARGENTINA, centrală sindicală unică, a lansat un apel la grevă generală pentru data de 29 august, cerînd revizuirea planului guvernamental de reformă economică, adoptat la 14 iunie, și un moratoriu asupra datoriei externe a țării, a anunțat la Buenos Aires un purtător de cuvînt sindical.

MINISTRUL RELAȚIILOR EXTERNE AL REPUBLICII PANAMA, Jorge Abadia, a declarat că la Lima au avut loc convorbiri cu caracter informativ între reprezentanți ai guvernelor din America Latină în vederea întăririi sprijinului acordat Grupului de la Contadora — Columbia, Mexic, Panama și Venezuela — pentru soluționarea prin mijloace pașnice a crizei din America Centrală, transmite agenția IPS.

CEA MAI MARE CENTRALĂ TERMOELECTRICĂ SOVIETICĂ de dincolo de Cercul polar de Nord va fi edificată în apropierea zăcămintelor de gaze de la Urengoi, relatează agenția TASS. În cadrul centralei vor fi instalate 12 blocuri energetice cu capacitatea de 2,5 milioane kW. Intrarea ei în funcțiune va permite accelerarea valorificării marilor zăcăminte de gaze din zonă.

10 ani de la semnarea Actului final de la Helsinki

Pentru afirmarea deplină a principiilor securității și colaborării în Europa

Aniversarea a 10 ani de la Conferința de la Helsinki, care a reprezentat un moment important în lupta pentru destindere, pentru colaborare și pace, trebuie să determine intensificarea luptei popoarelor pentru realizarea în viață a documentelor adoptate la Helsinki, a luptei lor unite pentru securitate, colaborare și pace pe continentul nostru și în întreaga lume !

NICOLAE CEAUȘESCU

După ani de negocieri dificile — în cursul cărora a trebuit să fie depășite obstacolele ridicate de adepții politicii de forță și dictat, ai imixtiunilor în treburile interne ale altor state, de adversarii aspirației legitime a națiunilor la independență și suveranitate reală, de protagoniștii absurzi ai absurdei curse a supraînarmărilor și ai tensiunii internaționale crescînde, de avocații cinici ai unor „drepturi ale omului" reduse la dreptul de a torpila revoluțiile și progresul social, de a perpetua sistemul exploatării omului de către om și chiar de a cultiva discriminarea rasială, de adversarii egalității în drepturi a popoarelor și ai conlucrării libere, reciproc avantajoase — cea dintîi Conferință pentru securitate și cooperare în Europa s-a încheiat, acum 10 ani, cu semnarea de către cele 35 de state participante a unui Act final menit să deschidă o eră mai senină în existența acestui bătrîn continent, azi scindat și cufundat într-un climat de discordie și insecuritate, amenințat de cataclismul nuclear atotdistrugător. Actul final perfectat la Helsinki, document de o cardinală importanță pentru destinele continentului nostru și ale lumii, îndreptățea și îndreptățește în continuare speranța în edificarea unei Europe în care să triumfe coexistența pașnică, încrederea nedesmințită între state, siguranța zilei de mîine a fiecărei țări în parte și a tuturor la un loc, colaborarea sinceră, deschisă, organizată în așa fel încît nimeni să nu aibă nimic de pierdut, și, ca un fundament al întregului edificiu, dezangajarea militară, dezafectarea apocaliptic-elor arsenale nucleare, dezarmarea generală și totală, în condițiile îndeplinirii cu bună credință a obligațiilor asumate prin dreptul internațional.

României socialiste, strălucitului său conducător, tovarășul NICOLAE CEAUȘESCU, proeminentă personalitate a vieții internaționale, erou al păcii mondiale, îi revine meritul unei participări active la pregătirea și la lucrările primului forum general-european, calitatea de inițiatori ai acestuia, a unei contribuții esențiale, larg recunoscute și apreciate, la elaborarea documentelor C.S.C.E., la eforturile ulterioare vizînd transpunerea lor în realitate, a tuturor principiilor și angajamentelor asumate. După cum este cunoscut, încă în cadrul conferinței încheiate la 1 august 1975, președintele țării noastre a subliniat că aceasta nu constituie decît o primă etapă pe calea făuririi securității și păcii, atrăgînd atenția că „**nu trebuie să se creeze iluzia că putem sta liniștiți și în siguranță: dimpotrivă, trebuie să fim conștienți că urmează o etapă nouă, hotărîtoare pentru viața popoarelor europene, aceea a realizării în fapt a păcii, bunăstării și libertății**". De altfel, în cei 10 ani care au trecut de la semnarea Actului final de la Helsinki, tocmai în acest spirit a acționat neabătut România prin întreaga sa politică externă, prin pozițiile exprimate în diferite împrejurări, prin propunerile prezentate, prin întîlnirile și dialogurile președintelui țării noastre, la nivel guvernamental și neguvernamental, respectînd cu consecvență și fermitate prevederile înscrise în importantul Act final aniversat astăzi.

Un bilanț global relevă că în anii de după încheierea primei conferințe general-europene nu s-au mai înregistrat însă progrese în îmbucurătorul proces inaugurat atunci. Dimpotrivă, în loc să se treacă la dezarmare, cursa înarmărilor a cunoscut, ulterior, în special pe plan nuclear, un ritm și proporții de-a dreptul fantastice, iar încordarea în raporturile interstatale a atins puncte critice, sporind pericolul fără precedent care pîndește nu numai Europa, ci planeta în întregul său. Iată de ce, în cadrul reuniunii din capitala Finlandei, prilejuită de împlinirea unui deceniu de la semnarea Actului final al C.S.C.E., a fost prezentat amplul document **Poziția României, considerențele președintelui Nicolae Ceaușescu privind realizarea păcii, dezarmării, securității și colaborării în Europa**, cu speranța că noua întîlnire de la Helsinki va da un nou impuls înfăptuirii Actului final, activităților consacrate dezarmării, securității și colaborării pe continent. În acest document, prezentat de ministrul român al afacerilor externe, sînt denunțate în mod deschis obstacolele care stau în calea traducerii în viață a cunoscutului „decalog de principii", scoțîndu-se în relief că „**problema fundamentală a epocii noastre este aceea a opririi cursei înarmărilor, și în primul rînd a celor nucleare, trecerea la dezarmarea nucleară, la dezarmarea generală, încetarea amplasării rachetelor cu rază medie de acțiune în Europa și a contramăsurilor Uniunii Sovietice, oprirea militarizării Cosmosului**".

În ceea ce privește drepturile omului, documentul la care ne referim subliniază pe drept cuvînt că acestea **încep cu dreptul fundamental la viață** și că, în acest context vital, o însemnătate esențială are „**asigurarea dreptului la muncă, la învățătură, la cultură, a deplinei egalități a tuturor cetățenilor țării, indiferent de naționalitate sau sex, a dreptului întregului popor de a participa la conducerea statului, fără nici un fel de discriminare. Considerăm că se impune o mai mare preocupare pentru asigurarea unui loc de muncă fiecărui cetățean, pentru combaterea flagelului drogurilor, a criminalității și altor fenomene care afectează grav tinerii din numeroase țări și constituie un mare pericol pentru însuși civilizația și progresul omenirii**".

Se impune să se acționeze cu toată hotărîrea pentru finalizarea efectivă a principiilor enunțate în Actul final de la Helsinki, prin înlăturarea pentru totdeauna a acelor practici care contravin istoricelor înțelegeri adoptate prin consens în urmă cu 10 ani, asigurîndu-se o reală perspectivă de pace, securitate și colaborare pe continent. În acest sens, are o semnificație cu totul deosebită apelul președintelui României socialiste de a se intensifica conlucrarea pentru aplicarea integrală a prevederilor Actului final, de a se face totul pentru asigurarea continuității procesului general-european, pentru succesul politicii de pace, destindere, de dezarmare, și în primul rînd de dezarmare nucleară, pentru securitate și colaborare în Europa și în întreaga lume.

Leonard GAVRILIU

Redacția și administrația : cod 70711, str. Brezoianu nr. 23-25, sector 1, of. PTTR 1, Centrala telefonică 13.27.77. Secția scrisori — juridic : 13.27.73. Publicitatea cod 70709, str. 13 Decembrie 24, sector 1, of. PTTR 1, telefon 14.15.16. Abonamentele se fac la toate oficiile poștale și difuzorii din întreprinderi și instituții. Cititorii din străinătate se pot abona prin ROMPRESFILATELIA, Sectorul export-import presă, P.O. Box 12—201, telex 10376 prsfir, București, calea Griviței nr. 64—66. Tiparul : I. P. „INFORMAȚIA" 1 2 3 4

PROLETARI DIN TOATE ȚĂRILE, UNIȚI-VĂ !

INFORMAȚIA Bucureștiului

ZIAR AL COMITETULUI MUNICIPAL BUCUREȘTI AL P.C.R. ȘI AL CONSILIULUI POPULAR AL MUNICIPIULUI BUCUREȘTI

ANUL XXXIII — Nr. 9888 | 4 PAGINI — 50 BANI | Vineri 2 august 1985

TOVARĂȘULUI NICOLAE CEAUȘESCU, făuritorul noii Românii, înaltul omagiu al întregii națiuni

— Vibrante mesaje, telegrame, scrisori adresate secretarului general al partidului cu prilejul aniversării a două decenii de la Congresul al IX-lea al P.C.R., prin care comuniștii, toți oamenii muncii din Capitală se angajează să înfăptuiască neabătut programul partidului —

— în pag. a III-a —

În spiritul indicațiilor tovarășului NICOLAE CEAUȘESCU

AMPLĂ MOBILIZARE PENTRU ÎNDEPLINIREA PLANULUI LA TOȚI INDICATORII

Sub semnul însuflețitoarei întreceri dedicate împlinirii a două decenii de la Congresul al IX-lea al partidului, cinstirii marii noastre sărbători naționale de la 23 August, colectivele de muncă bucureștene îmbogățesc neîntrerupt bilanțul hărniciei, ridicînd întreaga activitate la cote superioare de calitate și eficiență. În spiritul indicațiilor cuprinse în magistrala Cuvîntare a tovarășului Nicolae Ceaușescu la Plenara Comitetului Central și a activului central de partid, al chemărilor din mobilizatorul Apel adoptat de plenară, pretutindeni, sub conducerea organelor și organizațiilor de partid, se inițiază măsuri ferme menite să asigure însemnate sporuri la producția fizică și, în mod deosebit, la cea de export, gospodărirea judicioasă a materiilor prime și materialelor, a energiei și combustibililor, înfăptuirea în cele mai bune condiții a planului la toți indicatorii pe acest an și pe întregul cincinal.

Producții record, livrări suplimentare pentru export

În aceste prime zile de august, la INTREPRINDEREA DE CASETE RADIO ȘI T.V. echipele de mașiniști, montori și finisori desfășoară o intensă activitate pentru finalizarea unor noi loturi de produse destinate beneficiarilor externi. Pregătită cu multă atenție din luna trecută, fabricația se desfășoară în ritm susținut, înregistrîndu-se depășiri importante ale planului. **„Dînd viață indicațiilor formulate de secretarul general al partidului, colectivul nostru este puternic mobilizat, acționează ferm pentru realizarea exemplară a sarcinilor prioritare** — ne spune inginer **Olga Cristescu**, directorul întreprinderii. **Am hotărît ca luna august să fie o lună a producțiilor record destinate exportului. Astfel, ne-am angajat să livrăm peste plan, potrivit**

(Continuare în pag. a II-a)

Un imperativ major al acestor zile pe ogoare: IRIGAȚIILE!

● Deficitul mare de apă din sol impune folosirea cu randament maxim a tuturor amenajărilor și instalațiilor existente ● O atenție prioritară trebuie acordată culturilor duble și succesive — porumb, legume, furaje ● Programele zilnice de udări — realizate integral ● Este necesară o amplă concentrare a forțelor satelor în scopul extinderii, cu toate mijloacele, inclusiv cele locale, a suprafețelor irigate

În ultima perioadă vremea s-a menținut deosebit de călduroasă și lipsită de precipitații și pe teritoriul Sectorului agricol Ilfov. Specialiștii Institutului de meteorologie și hidrologie apreciază că în solurile din sector există la ora actuală un mare deficit de apă; acesta este mult mai accentuat în straturile superficiale ale pămîntului, pe adîncimea de **30—40 cm, adică tocmai în zona cea mai activă a rădăcinilor plantelor de cultură. Pe de altă parte, temperaturile ridicate din aer, înregistrate la sfîrșitul lunii iulie, au dus la mărirea puternică a consumului de apă, îndeosebi la cultu-**

N. FLORIAN

(Continuare în pag. a II-a)

DOUĂZECI DE ANI DE MĂREȚE ÎMPLINIRI SOCIALISTE

Omul nou — constructor de țară nouă

Timp al celor mai măreațe împliniri ale poporului nostru, epoca deschisă de istoricul Congres al IX-lea al partidului capătă, în strălucita sinteză din magistrala cuvîntare rostită de tovarășul Nicolae Ceaușescu la recenta plenară a C.C. al P.C.R. și a activului central de partid, claritatea de cristal a unui adevăr fundamental. Acela că în numai două decenii, energiile descătușate ale întregii noastre națiuni au făcut în istorie pași gigantici, concretizați în realizări fără precedent în întreaga viață economico-socială a țării. Iar în această epocă ce-i poartă inconfundabila pecete, tovarășul Nicolae Ceaușescu a acordat — în cadrul preocupărilor multiple vizînd progresul accelerat al patriei socialiste — o importanță constantă artei și culturii, o atenție permanentă pentru asigurarea avîntului continuu al spiritualității naționale, pentru afirmarea plenară a potențialului creator al poporului. Tezele și principiile elaborate, în acest sens, de secretarul general al partidului s-au constituit într-o concepție unitară privind rolul tot mai activ ce revine culturii și artei în opera complexă de edificare a societății socialiste multilateral dezvoltate în patria noastră cu precădere de factor important în desăvîrșirea personalității umane, în dezvoltarea conștiinței înaintate a omului nou, constructor conștient și devotat al noii Românii, pătruns de înalt și cutezător spirit revoluționar.

SILVIU STĂNCULESCU

(Continuare în pag. a II-a)

FILATURA DE LÎNĂ PIEPTĂNATĂ, o unitate reprezentativă a industriei ușoare bucureștene. În imagine, aspect din secția finisaj mecanic.

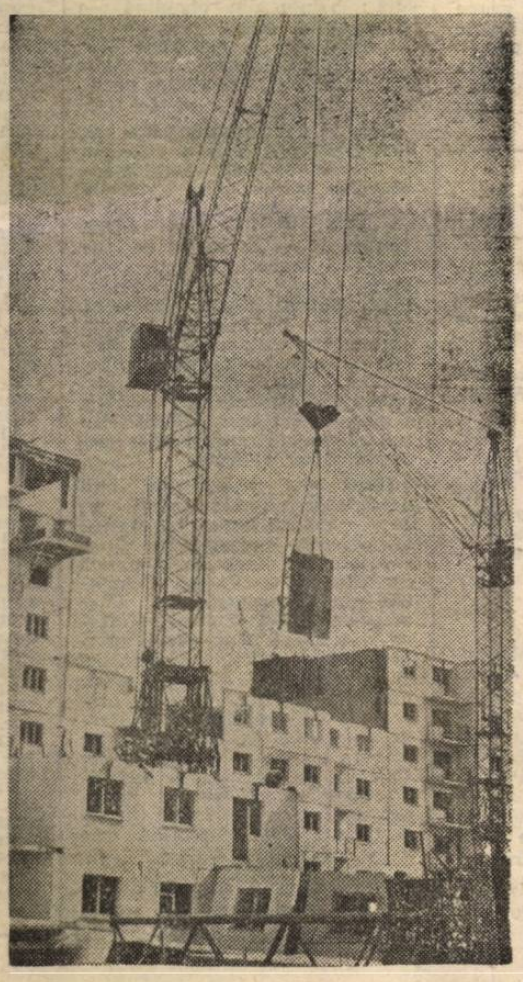

Constructorii bucureșteni de locuințe depun eforturi susținute pentru a intensifica ritmul de lucru. În fotografie, aspect de șantier din zona placare calea Crîngași unde lucrează brigăzi ale Antreprizei Construcții Montaj nr. 1

La orele serii, în unități de alimentație publică

În seria extemporalelor noastre la „în jur de plus 40 de grade Celsius", astăzi — unul „demarat" la început de seară și încheiat la sfîrșitul ei. Tema: ambianța unităților de alimentație publică. Mai e nevoie să amintim ? **Rețeaua respectivă dispune de bune condiții materiale** (dotări, aprovizionare), **așa încît stă în putința personalului ca oaspeții să fie bine primiți: atmosferă civilizată, servicii ireproșabile** (mai cu seamă în unitățile care percep în acest sens și remiză). Așadar, constatări între orele 19,30 și 22.

...Am auzit în decursul raidului o replică: „Ar fi și greu ca unei unități de talia **„Hanului lui Manuc"** (IAPL „Segarcea") să-i găsești vreun cusur". „Cusur" ar fi însemnat — potrivit respectivei opinii — să fi cerut o băutură răcoritoare și să ți se fi răspuns „N-avem decît..." sau pur și simplu „N-avem deloc"; „cusur" ar fi însemnat comoditate în ale bucătăriei, ori, să zicem, dezagrement provocat de consumatori prea... înfierbîntați. Într-adevăr, nimic de reproșat la „Han", ci dimpotrivă: 62 la sută din încasări — producție culinară; băuturi răcoritoare suficiente; servicii prompte și politicoase. Este, oare, așa ceva posibil doar la o „firmă mare" ? Nu: aceleași bune aprecieri am auzit și la o unitate mai mult decît modestă

Petru CALAPODESCU
Horia TABACU

(Continuare în pag a II-a)

A început Vînzarea uniformelor școlare

● Volumul articolelor destinate elevilor, mai mare cu peste 6 la sută față de anul trecut ● La dispoziție — 50 de magazine ● De unde se pot procura măsurile excepționale ?

Vacanța mare este în plină desfășurare. Dar iată, pregătirile pentru noul an școlar care începe la 15 septembrie au și fost declanșate și în domeniul comerțului. Magazinele specializate în desfacerea uniformelor precum și a diverselor articole complementare necesare elevilor din clasele I—XII ne oferă deja o serie de noutăți. Așa cum am fost informați la Direcția Generală Comercială a municipiului, valoarea fondului de marfă asigurat **depășește 255,5 milioane lei și este, în medie, cu peste 6 la sută mai mare în comparație cu desfacerile înregistrate în sezonul prece-**

R. GR.

(Continuare în pag. a II-a)

A apărut:

NICOLAE CEAUŞESCU

Cuvintare la Plenara Comitetului Central al Partidului Comunist Român şi a activului central de partid

24 iulie 1985 — EDITURA POLITICA

Omul nou — constructor de ţară nouă

(Urmare din pag. 1)

Călăuziţi de această concepţie profund novatoare, de îndemnurile şi orientările secretarului general al partidului, slujitorii culturii şi artei au realizat opere de înalt umanism, au stabilit un dialog fertil cu masele largi de oameni ai muncii, astfel încît orice manifestare de artă, născută din izvorul viu al vieţii poporului, a devenit un demers cu profunde valenţe educative. Dacă m-aş opri doar la domeniul dramaturgiei, aş spune că „Epoca Ceauşescu" a consacrat piese inspirate din istorie şi actualitate, în care nenumăraţi eroi au devenit modele vii, cu profunde ecouri în conştiinţe. Iar transpunerile lor scenice au dat largi posibilităţi regizorilor şi interpreţilor să întruchipeze în faţa publicului tipuri complexe, viabile, implicate în dinamica dezvoltării sociale, în măsură să înaripeze cugetul şi simţirea, să îndemne la permanentă autodepăşire. A realiza, în continuare, cu vigoare sporită, la înalte cote de calitate artistică întruchipări ale omului nou, animat de ardent patriotism şi spirit revoluţionar, constituie misiunea obştii noastre de creatori şi interpreţi, contribuţia noastră la înălţarea spirituală a constructorilor de ţară nouă.

MANIFESTĂRI CONSACRATE ANIVERSĂRII A DOUĂ DECENII DE LA CONGRESUL AL IX-LEA AL PARTIDULUI

În Capitală continuă să se desfăşoare numeroase manifestări politico-ideologice şi cultural-artistice dedicate împlinirii a două decenii de la Congresul al IX-lea al partidului.

● **Sub genericul „Transformările revoluţionare în viaţa social-politică a ţării — oglindă a activităţii neobosite a tovarăşului Nicolae Ceauşescu", la clubul Întreprinderii „Mătasea Populară", la care au participat numeroşi oameni ai muncii, a avut loc un simpozion, urmărit cu viu interes de participanţi.** Materialele prezentate au relevat măreţele realizări înregistrate de poporul nostru în epoca puternic marcată de gîndirea îndrăzneaţă, de acţiune revoluţionară ale ctitorului României socialiste moderne, „Epoca Nicolae Ceauşescu".

● **La Muzeul de Istorie şi Artă al Municipiului s-a desfăşurat simpozionul „Nicolae Ceauşescu, personalitate proeminentă a lumii contemporane"**, la care au participat numeroşi tineri din unităţi economice bucureştene.

● Tineri din întreprinderile industriale ale sectorului 5 au participat, la Casa de cultură din această parte a oraşului, la dezbaterea **„Două decenii de realizări şi împliniri socialiste în Epoca Ceauşescu".** A fost subliniată contribuţia determinantă a secretarului general al partidului la dezvoltarea economico-socială a tuturor sectoarelor de activitate în aceşti douăzeci de ani.

● **„De la Congresul al IX-lea, la Congresul al XIII-lea ale partidului — trepte de vaste împliniri, cutezătoare perspective"** a fost tema expunerii prezentate la clubul Întreprinderii „Automatica", audiată de numeroşi oameni ai muncii din acest prestigios colectiv de muncă.

„ROMÂNIA — CASA MEA". **Sub acest generic, la Casa de cultură a sectorului 1 din strada Slătineanu nr. 16 va avea loc, azi, ora 17.30, în cadrul clubului vacanţei, o gală a filmului documentar.**

RECITAL DE POEZIE PATRIOTICĂ. Sub titlul **„Cîntec nou în ţară nouă"**, la Întreprinderea „Adesgo" va avea **loc, azi** după-amiază, un recital de poezie patriotică, susţinut de actori ai Teatrului „Nottara".

În spiritul indicaţiilor tovarăşului NICOLAE CEAUŞESCU

AMPLĂ MOBILIZARE PENTRU ÎNDEPLINIREA PLANULUI LA TOŢI INDICATORII

(Urmare din pag. 1)

vit contractelor suplimentare încheiate, mobilă stil de sufragerie, birouri, precum şi alte produse în valoare de două milioane lei. Totodată, vom livra 30 de mii casete tv — cu mult peste media obişnuită lunară — pentru Întreprinderea „Electronica", la cererea acesteia, în vederea finalizării unor comenzi suplimentare destinate tot exportului".

În avans, noi construcţii industriale

Constructorii **brigăzii complexe nr. 3 a IACSIM** au finalizat în acest început de august, cu circa 90 de zile în avans, o nouă hală de producţie. Ea este destinată fabricării motoarelor Diesel, beneficiarul fiind Întreprinderea „23 August". **„Organizîndu-se mai bine munca, lucrînd în schimburi prelungite** — ne spune inginerul **Sebastian Blejan,** şeful acestei brigăzi — **sîntem hotărîţi ca pînă la sfîrşitul lunii să predăm beneficiarului, tot în avans, şi hala vopsitorie-expediţie a motoarelor, astfel ca producţia să poată începe, în ciclu complet, cît mai devreme. În paralel, împreună cu specialiştii întreprinderii beneficiare, depunem eforturi susţinute pentru punerea în funcţiune, înainte de termen, a unor noi linii tehnologice pentru sectoarele calde. Îndeplinim în acest fel sarcinile pe care ni le-a încredinţat secretarul general al partidului cu prilejul vizitei de lucru efectuate la Întreprinderea „23 August" în primăvara acestui an".**

În obiectiv, creşterea susţinută a productivităţii muncii

Înscriind în cronica întrecerii **socialiste noi şi importante depăşiri ale sarcinilor de plan** — în 7 luni a fost realizată o producţie marfă suplimentară **în valoare de 6 milioane lei** — colectivul **ÎNTREPRINDERII „ELECTROTEHNICA"** este preocupat, totodată, de introducerea în ritm susţinut a progresului tehnic, asigurînd astfel creşterea susţinută a productivităţii muncii şi ridicarea nivelului calitativ al produselor. Acum, la început de lună, se desfăşoară din plin o serie de acţiuni vizînd implementarea de noi tehnologii, instalaţii şi produse. Astfel, specialiştii accelerează punerea în funcţiune a unei linii de fabricaţie, în sistem automatizat, a circuitelor imprimate dublă faţă cu găuri metalizate şi a unui testor cu calculator şi microprocesor pentru plăcile echipate cu componente electronice care va reduce timpul operaţiei specifice de la o oră la patru minute. În acelaşi timp, pe banda de montaj se găsesc primele subansambluri ale unui nou produs, anume convertizorul pentru încălzit şi iluminat vagoane de cale ferată. **Destinat nevoilor interne** cît şi exportului, el se caracterizează prin consumuri reduse de materiale şi de energie electrică în funcţionare. **„Toate aceste premiere, prevăzute în planul tehnic pentru trimestrul III, ne-am angajat să le finalizăm în cinstea marii sărbători de la 23 August** — ne spune **Constantin Gavrilă,** secretarul comitetului de partid. **Acţionînd în spiritul sarcinilor trasate de secretarul general al partidului, al chemărilor cuprinse în Apelul Plenarei Comitetului Central al P.C.R. şi a activului central de partid, colectivul nostru este hotărît să-şi îndeplinească exemplar sarcinile de plan şi angajamentele în întrecere, să ridice la cote superioare eficienţa întregii activităţi".**

Un imperativ major al acestor zile pe ogoare: IRIGAŢIILE!

(Urmare din pag. 1)

rile **prăşitoare de cîmp, legume, furaje,** acesta putînd ajunge, zilnic, la 80—100 metri cubi, la fiecare hectar.

Iată de ce este necesar să se acorde **o atenţie prioritară continuării în ritm intens, ziua şi noaptea, a irigaţiilor,** bineînţeles în funcţie de necesităţile culturilor respective şi stadiul lor de dezvoltare. **La unele culturi de bază, cum sînt de pildă, porumbul şi soia, specialiştii din cercetare şi producţie recomandă să se continue intens udarea, cu norme corespunzătoare de apă, astfel ca lucrarea să poată fi încheiată grabnic, pînă cel tîrziu la jumătatea lunii august; după această dată, eficienţa irigaţiilor scade. O mare atenţie se cere acordată acum şi culturilor duble şi succesive** — porumb pentru boabe, legume, mai ales, furaje — semănate după păioasele de toamnă şi alte culturi care au părăsit devreme terenul. **În Sectorul agricol Ilfov majoritatea culturilor duble se află în stadiul de vegetaţie cînd au cea mai mare nevoie de apă pentru a se dezvolta şi a fructifica în cele mai bune condiţii.**

Aşadar, un volum mare de lucrări ce se cer efectuate cu cea mai mare operativitate; **aceasta impune, din partea comandamentelor locale pentru dirijarea lucrărilor de îmbunătăţiri funciare, maximă responsabilitate în mobilizarea şi folosirea eficientă a tuturor forţelor şi mijloacelor existente. Amenajările şi instalaţiile de irigaţii de pe teritoriul sectorului trebuie să funcţioneze la capacitatea maximă,** cei ce răspund de buna lor exploatare, în primul rînd hidroamelioratorii de la IEELIF Voluntari avînd datoria să asigure toate condiţiile necesare în acest sens. De asemenea, este necesar ca în fiecare fermă şi unitate agricolă **să se organizeze temeinic activitatea formaţiilor de udători** încît să se asigure, la timp, cantităţile de apă necesară plantelor. **Experienţa bună din primăvara aceasta, cînd la unele culturi au fost utilizate pe scară largă şi mijloacele locale la irigaţii (canale sau mici acumulări de apă improvizate, cisterne, butoaie, găleţi etc.) trebuie larg generalizată şi în perioada actuală.** În această acţiune de majoră importanţă pentru soarta recoltelor o contribuţie importantă pot şi trebuie să o aducă tineretul, toţi locuitorii satelor, contribuind activ la realizarea programelor zilnice de udări.

Vînzarea uniformelor şcolare

(Urmare din pag 1)

dent. Creşteri importante se înregistrează la unele grupe de articole foarte mult solicitate şi anume: rochiţe pentru preşcolari — 11 la sută; bluze din olandină — 29 la sută; bluze de pionier — 22 la sută; fuste de pionier — 26 la sută; cămăşi din zefir caro — 13 la sută; cămăşi bleu — 16 la sută; halate din olandină — 33 la sută; costume din stofă (uniforme) — 7 la sută. Au fost, de asemenea, asigurate uniformele şi articolele necesare pentru şoimii patriei etc.

Cele 50 de magazine care vor comercializa uniforme precum şi diverse articole complementare fac parte din reţeaua I.C.L. Universal, I.C.L. Materna, I.C.L. Textila 1 şi I.C.L. Textila II — la care se adaugă şi magazinele universale **Bucur-Obor, Victoria, Bucureşti, Unirea, Cocor, Romarta.** De reţinut că în acest sezon **uniformele şcolare se vor desface şi prin magazinul „Trei ursuleţi", aparţinînd Centralei industriei confecţiilor precum** şi prin magazinele **„DEMA" din subordinea întreprinderilor comerţului cu ridicata.**

După cum se ştie din anii precedenţi, numeroşi elevi au nevoie de **uniforme în măsuri excepţionale.** Acestea vor fi executate pe bază de comandă de către I. C. Vaslui. **Comenzile vor fi preluate de către magazinele Bucur-Obor, Materna din bd. 1 Mai, şos. Pantelimon bloc 53 şi str. Bărăţiei 31** (Vulturul de mare), **Unirea, Romarta copiilor, Victoria** precum şi de **unitatea de confecţii din bd. I. G. Duca 3—5.** Pe măsura execuţiei şi livrării lor de către întreprinderea amintită, cumpărătorii vor fi anunţaţi pentru a le ridica de la magazine. Toate unităţile care desfac uniforme şcolare s-au aprovizionat **cu** articolele respective şi au organizat raioane de prezentare a acestora.

La orele serii, în unităţi de alimentaţie publică

Ambianţa şi... paharul în plus

(Urmare din pag. 1)

ca dimensiuni şi dotări: „Tismana" (IAPL „Amzei"). Este vorba — aşa cum pe bună dreptate remarca tovarăşul Radu Hortopan, inspector principal la **Inspectoratul Comercial de Stat al municipiului, împreună cu care am realizat acest raid — doar de acel necesar şi obligatoriu spirit gospodăresc al responsabilului, al personalului.**

Prin contrast, acum, despre cu totul alte optici şi atitudini.

...Ora 19,30, **„Tic-Tac"** (IAPL „Central"). Ceva de mîncare? „Bucătăria s-a închis — ni se răspunde — doar barul mai funcţionează". Şi mai erau două ore şi jumătate pînă la încheierea programului...

...Ora 20,15, **„Ambianţa"** (IAPL „Aluniş"), profil pescăresc. „Ce ne oferiţi?" Ni s-a adus un platou, să alegem (eram trei posibili clienţi). Ce? Doi peştişori — **dintre** care unul rupt — saramură: „Altceva, în afară de băutură, n-avem". **Nu credem** că mai trebuie să amintim că DIA oferă **suficient** peşte şi că **în piaţă** numai cine nu vrea nu **găseşte** legume. Poate, cel mult, responsabilul de la „Ambianţa"...

...Ora 20,30, **„Local familial Vişeu"** (IAPL „Aluniş"), şos. Giurgiului nr. 46. Dacă hărmălaia de acolo, dezordinea, zecile de sticle de pe mese, **clienţii „veseli"** de prin toate colţurile va să zică **„familial"**, asta înseamnă că dicţionarul trebuie modificat. Se pare că aşa crede de cuviinţă responsabilul **Ion Şatalan,** pe care, după ce am văzut ce am văzut, l-am „deranjat" de la o treabă mult mai importantă pentru domnia-sa decît aceea de a-şi îndeplini atribuţiile. Cînd să aibă timp de aşa ceva, dacă îl absorbea dichisirea elegantei sale limuzine?!

...Ora 20,50, restaurantul **„Giurgiului"** (IAPL „Aluniş). L-am rugat pe responsabilul **Stelian Chiţimia** să-şi viziteze localul şi apoi, fără să-i sugerăm noi nimic, să ne împărtăşească... impresiile. Şi ne-a **spus,** textual: **„E dezordine, e o atmosferă neplăcută, datorată unor clienţi (nu puţini — n.n.) care vor ajunge cam pe brînci acasă. Ştiţi, e** canicula şi vinul sau tăria prea multă...". Să nu-ţi vină să crezi urechilor: parcă vorbea despre un film, nu despre unitatea pe care o conduce!!

...Ora 21,30, restaurantul **„Ciocîrlia"** (IAPL „Segarcea"). Ar fi fost inutil să-i cerem responsabilului **Alexandru Ducuţă** să-şi exprime şi el părerea despre atmosfera din unitate, asemănătoare pînă la confundare cu cea de la „Giurgiului", de vreme ce („E plecat", ni se spune) „delegase" răspunderea şefului de sală **Marian Perju.** Care şef de sală — un „profesionist" al abaterilor de la normele comerciale, după cum aflăm, nici el nu putea, din biroul unde stătea la şuetă, să vadă ce se întîmplă în restaurant.

De la sine înţeles, aceste „accidente" nu au rămas fără urmări, **inspectorul comercial aplicînd legea aşa cum se impunea.** Între altele întocmind responsabililor **Ion Şatalan („Vişeu")** şi **Stelian Chiţimia** („Giurgiului"), ca şi şefului de sală **Marian Perju** („Ciocîrlia"), cîte un proces-verbal, potrivit **Decretului nr. 76/1975,** care sancţionează **servirea persoanelor în stare de ebrietate cu amenzi între 3 000 şi 10 000 lei** (evident sancţiuni aspre, dar îndreptăţite de faptul că — aşa cum observa şi un ofiţer de miliţie întîlnit la „Ciocîrlia" — **abuzul de alcool,** implicit **favorizarea lui, constituie adesea punctul de plecare al unor fapte antisociale).** În egală măsură sîntem convinşi că vor reacţiona şi conducerile întreprinderilor de alimentaţie publică — inclusiv prin **intensificarea propriilor controale** — spre a asigura în toate unităţile buna gospodărire şi servire, ca şi obligatoria atmosferă civilizată despre care vorbeam la început.

Tele[...]

20.00 T[...] întîmpinar[...] bători de [...] 20.20 Actu[...] conomie. [...] mondial. [...] problemele [...] temporane [...] Europă a [...] rităţii şi [...] 20.50 Amfi[...] Revistă T[...] României"[...] ale munci[...] Dana 1. [...] zat pe şan[...] mineralier [...] lui siderur[...] raşi. 21.5[...] 22.00 Închi[...] mului.

Buletin m[...]

După zile[...] astăzi va fi[...] peratura m[...] gînd la 30—[...] (Minima a [...] grade).

INFO[...] publ[...]

SCHIMB 3 [...] locuibil, de[...] călzire len[...] curte, pentru [...] bloc două [...] prefer Berce[...] prejurimi. T[...]
APARTAM[...] mere Baba [...] garsonieră [...] Taberei. Tel. [...]
SCHIMB u[...] comandate, [...] apartamente [...] confort I, e[...] singur curte [...] călzirea. 71.7[...]
DOUĂ can[...] tărie, bol, cu[...] două camere [...] Tel. 35.57.15.
SCHIMB d[...] bloc, Calea [...] Drumul Tab[...] lea Ialomiţei [...] ghioroş. 26.63[...]
VÎND Dacia [...] 58000 km, sta[...] 80.98 86.
VÎND Trab[...] fectă, 42000 [...] provincia. Te[...]
VÎND con[...] 1300. stare [...] Aştept pro[...] 14.63.87.
VÎND maşi[...] stare bună, [...] bil. 87.06.43.
DACIA 1300 [...] bună. Tel. 5[...] ora 17.
VÎND Dacia [...] bricaţie 1974, [...] bună. 42.22.33[...]
VÎND apar[...] fortabil, [...] Bucureştii [...] mică garsoni[...] (ultra) cen[...] 67.26.20.
VÎND apart[...] camere Drur[...] Tel. 78.61.50, [...]
VÎND apar[...] tral, conforta[...] mere, gaze, [...] 59.76.54.
VÎND casă [...] cătărie, pivni[...] garaj, singur [...] autorizaţie, [...] zilnic între [...]
CONVENAB[...] ment 3 cam[...] zonă liniştit[...] tral. Tel. 31.4[...]
BUTELIE a[...] Tel. 71.39.47.
VÎND suf[...] dernă, coman[...] stare, con[...] 17.02.10.
FRIGERO L[...] fectă stare. [...]
VÎND binoc[...] 50, ceas m[...] Ana-Digi-Tem[...] teleghidată, [...] Tel. 60.06.75.
STEREO [...] Sharp 60—6[...] bună. Tel. 74.[...]
VÎND com[...] JVC. Tel. 53.9[...]
MOTOCICL[...] 125. Tel. 25.29[...]
PREDAU c[...] tament două [...] mul Taberei.
PREDAU c[...] tract două c[...] mandate, Ve[...] Militari. 69.30.
VÎND (ce[...] apartament 3 [...] fort I, etaj 2 [...] Berceni.
OLTCIT [...] Club, absolut [...] păr. Tel. 22.0[...]
VÎND mo[...] str. Lipova [...] Relaţii tel. 4[...]
VÎND barc[...] tor. Vizibil S[...] 42.38.87.
BUTELIE a[...] casetofon Son[...] matic, oche[...] damă. Tel. 6[...]

TOVARĂȘULUI NICOLAE CEAUȘESCU, FĂURITORUL NOII ROMÂNII, ÎNALTUL OMAGIU AL ÎNTREGII NAȚIUNI

— Vibrante mesaje, telegrame, scrisori adresate secretarului general al partidului cu prilejul aniversării a două decenii de la Congresul al IX-lea al P.C.R., prin care comuniștii, toți oamenii muncii din Capitală se angajează să înfăptuiască neabătut programul partidului —

Cu nemărginită bucurie, profundă recunoștință și deplină mîndrie patriotică, alături de întregul nostru popor, oamenii muncii de la **ÎNTREPRINDEREA DE MAȘINI-UNELTE ȘI AGREGATE** — se arată în mesajul acestui colectiv — omagiază jubileul a două decenii de la Congresul al IX-lea al partidului, dînd glas celor mai alese sentimente de stimă, dragoste și prețuire față de tot ce ați făcut și faceți pentru fericirea și bunăstarea poporului nostru, pentru progresul necontenit al patriei, adresîndu-vă din adîncul inimilor cele mai respectuoase și calde urări de ani mulți și fericiți, de multă sănătate și putere de muncă, pentru a conduce pe mai departe poporul nostru spre noi și tot mai mari înfăptuiri.

Pentru noi toți cei care muncim în această întreprindere, alegerea dumneavoastră la cel de-al IX-lea Congres în înalta funcție de secretar general al partidului a constituit actul politic de excepțională însemnătate pentru destinele patriei, pentru înaintarea ei fermă pe calea socialismului și comunismului, opțiunea care a pus temelia celei mai bogate perioade din întreaga noastră istorie, intrată pentru totdeauna în conștiința poporului sub numele de „Epoca Ceaușescu".

Este meritul dumneavoastră nepieritor, mult stimate tovarășe secretar general, de a fi ridicat prestigiul României socialiste pe cele mai înalte culmi, promovînd o politică înțeleaptă de pace și colaborare, de dezarmare și în primul rînd de dezarmare nucleară, de dezvoltare liberă a tuturor popoarelor. Ne mîndrim că în conștiința lumii contemporane numele dumneavoastră a devenit un simbol al păcii, al luptei pentru libertate și independență națională.

În acest context al dezvoltării continue și științifice a întregii țări se înscrie și dezvoltarea impetuoasă a întreprinderii noastre, care, în cei douăzeci de ani care au trecut de la istoricul Congres al IX-lea al partidului, a devenit o adevărată „navă amiral" a industriei constructoare de mașini unelte și agregate, ajungînd astăzi să fie constituită din 5 fabrici moderne, gata oricînd să producă orice mașină la temă cerută atît de partenerii externi cît și de cei interni.

Vă asigurăm, mult iubite și stimate tovarășe Nicolae Ceaușescu, că, însuflețiți de chemările și îndemnurile pe care dumneavoastră le-ați adresat întregului partid și popor, vom acționa cu hotărîre și energie pentru a înfăptui exemplar sarcinile ce ne revin în cincinalul 1986—1990, aducîndu-ne o contribuție tot mai mare la dezvoltarea și progresul scumpei noastre patrii, Republica Socialistă România.

La aniversarea a două decenii de la istoricul Congres al IX-lea al Partidului Comunist Român, alături de întregul nostru popor, comuniștii, toți oamenii muncii din **INSTITUTUL DE CERCETĂRI CHIMICO-FARMACEUTICE** — se arată în mesajul acestui colectiv — își exprimă profunda gratitudine față de uriașa dumneavoastră activitate de prefacere radicală a întregii societăți românești, de creștere tot mai puternică a rolului științei în procesul dezvoltării țării, de ridicare continuă a nivelului de trai material și spiritual al poporului nostru.

Dăm o înaltă considerație contribuției dumneavoastră inestimabile la îmbogățirea tezaurului gîndirii social-politice, a teoriei revoluționare a socialismului științific, cu idei și teze noi, de mare actualitate reflectate în înflorirea multilaterală a patriei noastre socialiste, în afirmarea nobilelor idealuri ale păcii, prieteniei și colaborării între toate popoarele lumii.

Strălucitul bilanț al realizărilor obținute de poporul nostru în perioada care a trecut de la Congresul al IX-lea al partidului, de cînd dumneavoastră conduceți cu inegalabilă strălucire destinele poporului român, ne dă deplină încredere în viitor, ne insuflă mîndria de fii ai acestui demn și brav popor, constructori ai celei mai fertile epoci din întreaga istorie a patriei.

Cu gîndul, inima și fapta întotdeauna alături de dumneavoastră, ne angajăm ca, în frunte cu comuniștii, să acționăm cu înaltă răspundere patriotică, în spirit revoluționar pentru a realiza exemplar sarcinile ce revin cercetării științifice în domeniul medicamentului.

Aniversarea a două decenii de la istoricul Congres al IX-lea al Partidului Comunist Român constituie pentru colectivul **ÎNTREPRINDERII „TIMPURI NOI"** — se arată în mesajul oamenilor muncii din această binecunoscută unitate constructoare de mașini — ca pentru întreaga națiune română, un semnificativ și bogat moment de bilanț, de vibrante satisfacții față de transformările profund revoluționare petrecute în viața social-economică a patriei. Noua înfățișare a României socialiste, viața mereu mai prosperă a poporului nostru, prestigiul de care se bucură azi țara în lumea contemporană sînt datorate alegerii dumneavoastră, mult iubite și stimate tovarășe Nicolae Ceaușescu, în funcția supremă de conducere în partid, realegerii dumneavoastră în această înaltă funcție de către forumurile comuniste următoare

Am avut cinstea și mîndria de a beneficia nemijlocit de orientările, indicațiile și îndemnurile dumneavoastră, mult iubite și stimate tovarășe Nicolae Ceaușescu, cu ocazia vizitelor de lucru efectuate în unitatea noastră, transpunerea lor în practică determinînd realizarea în 1985 față de 1965, a unei producții industriale de peste șapte ori mai mare, asimilarea a numeroase produse noi ca motoarele diesel de 140 CP, compresoarele navale, compresoarele fără ungere, recomprimatoarele, sporirea accelerată a exportului și ridicarea gradului de rentabilitate, rezultate ce au situat întreprinderea pe locuri fruntașe în întrecerea socialistă în acest cincinal.

Mulțumindu-vă din adîncul inimii, ne angajăm să încheiem cu succes anul 1985 și actualul cincinal, să pregătim temeinic fabricația anului viitor. Vă asigurăm că vom răspunde întotdeauna prin fapte chemărilor, orientărilor și valoroaselor dumneavoastră indicații, conștienți că numai astfel ne vom spori necontenit contribuția la înfăptuirea politicii interne și externe a partidului și statului nostru, la înflorirea continuă a patriei și ridicarea permanentă a nivelului de trai al poporului român.

Tovarășului Nicolae Ceaușescu, secretar general al Partidului Comunist Român, președintele Republicii Socialiste România, i-au mai fost adresate numeroase mesaje, telegrame și scrisori din partea unor ministere și instituții centrale, a unor comitete municipale, orășenești și comunale de partid, organizații sindicale, de tineret și femei, colective de muncă din unități industriale și agricole, institute de cercetări și proiectări, uniuni de creație, instituții de cultură, artă, învățămînt și de ocrotire a sănătății, de către unități militare, care aduc un fierbinte omagiu conducătorului partidului și statului nostru, cu prilejul împlinirii a două decenii de la Congresul al IX-lea.

Semnatarii acestora dau glas înaltei prețuiri și profundei recunoștințe a întregului nostru popor față de tovarășul Nicolae Ceaușescu, omul de nume și activitatea căruia sînt indisolubil legate toate marile împliniri din ultimii douăzeci de ani, cei mai glorioși ani din istoria milenară a patriei, înscriși cu litere de aur în cronica bogatei epopei de transformare revoluționară a societății, de edificare a socialismului și comunismului pe pămîntul României.

Toate aceste mesaje, telegrame și scrisori, sosite de pe întreg cuprinsul țării, exprimă urarea celor ce muncesc din patria noastră adresată cu toată căldura inimilor tovarășului Nicolae Ceaușescu de a conduce pe mai departe destinele țării, cu aceeași înțelepciune și cutezanță revoluționară, pentru ca România socialistă să urce neîntrerupt spre cele mai înalte culmi de progres și civilizație.

În același timp, se evidențiază adeziunea deplină a întregului nostru popor față de politica internă și externă a partidului și statului nostru, hotărîrea fermă a întregii națiuni de a face totul pentru transpunerea în viață a orientărilor și indicațiilor de o inestimabilă valoare ale secretarului general al partidului, pentru realizarea istoricelor hotăriri ale Congresului al XIII-lea al partidului, pentru continua înflorire a patriei, pentru măreția României socialiste și afirmarea ei demnă în rîndul națiunilor lumii.

Curierul zilei

COMERCIALE. În Piața Amzei nr. 19, într-un fost spațiu comercial, se amenajează o unitate specializată în vînzarea preparatelor din carne de pasăre (și cu comenzi pentru acasă) sub firma I.C.L Alimentara 1. Magazinul se va deschide săptămîna viitoare, acestuia urmînd să i se adauge după alte cîteva zile, în același sector, un centru de lactate și altul de piine, amenajate pe str. Turda, bloc 29 A ● TEATRU... ROTUND ! Astăzi, ora 17, la Titan Club, are loc o primă gală estivală a formației de „Teatru rotund". „Maratonul" acesta dramatic va cuprinde piesele „Vestitorii" de Ion Băieșu, „Inundație" de T. Mazilu, „Hotel" de Iosif Naghiu, „Nu merită să te electrocutezi" de D. Solomon și „Patima Roșie" de M. Sorbul ! ● ECONOMIE. Economisind cîțiva lei necesari pentru instalarea unei prize reglementare, Nicolae P. (șos. Pantelimon 367) a recurs la o improvizație care îl costă peste 50 000 lei ! Banii reprezintă valoarea bunurilor arse și a pagubelor cauzate imobilului de incendiul izbucnit din această cauză. ● ANTIVEN. În cazul pielei umane, afectată de înțepăturile nedorite ale unor insecte, se poate recurge cu bune rezultate la „Antiven" — o soluție, existentă în magazinele „Apicola", cu care, impregnată într-un tampon de vată, se șterge porțiunea înțepată ● PE DOUĂ ROȚI. Chiar dacă au numai două roți, motoretele sînt tot autovehicule și intră sub incidența aceleiași reguli de circulație ca și cele cu patru roți, conducătorii lor avînd obligația de a respecta întocmai semnificația indicatoarelor, fără să mizeze pe manevrabilitatea sporită a acestui tip de vehicul. Ignorînd — voit — acest principiu, Ion Rău, de 26 de ani, care circula pe bd. Ghencea, nu a acordat prioritate unui autoturism, intrînd într-o coliziune din care el a fost cel care a ieșit mai... șifonat ! ● REVIZII TEHNICE. După 1 iunie a.c. sistemul de efectuare a reviziilor tehnice ale autoturismelor a reintrat în normal : acestea trebuie făcute — la stațiile service acreditate — în luna în care autoturismul a fost înmatriculat.

Rubrică redactată de Octavian ANDRONIC

DE LA CENTRUL DE FIZICĂ A PĂMÎNTULUI ȘI SEISMOLOGIE

Centrul de fizică a Pămîntului și seismologie anunță : În ziua de 1 august 1985, la ora 14,18, s-a produs în regiunea Vrancea, la adîncimea de 120 km, un cutremur cu magnitudinea 4,7 (scara Richter). Intensitatea cutremurului în zona epicentrală a fost de IV—V grade (scara Mercalli). Cutremurul a fost simțit la București.

În aceeași zi, la ora 17,35, s-a produs un alt cutremur în zona Vrancea, la adîncimea de 100 km, avînd magnitudinea 5,2 (scara Richter) și intensitatea în zona epicentrală de VI grade (scara Mercalli), iar la București de V grade.

Nu s-au produs nici un fel de pagube materiale.

De azi, pe arena Progresul

România — Egipt, în „Cupa Davis"

De astăzi, pînă duminică, „centralul" de la Progresul va fi din nou gazda unui meci de „Cupa Davis". Timp de trei zile, aici se va desfășura întîlnirea dintre echipele **României** și **Egiptului**, contînd ca semifinală a zonei europene grupa „A". Cum se știe, în faza precedentă formația noastră a cîștigat cu **5—0** confruntarea susținută în deplasare cu Turcia, în timp ce jucătorii egipteni au obținut o surprinzătoare victorie (cu **3—2**, la Cairo) în fața puternicei selecționate a Ungariei.

Cine va reuși să-și apropie victoria în această partidă ? Să sperăm că succesul va fi de partea tricolorilor, chiar dacă lotul selecționat de căpitanul nejucător **Ștefan Georgescu** este destul de tînăr. Ce se va întîmpla în situația în care **Florin Segărceanu, Andrei Dîrzu, Adrian Marcu** și **Laurențiu Bucur** (titularizați după indisponibilitatea lui Ilie Năstase și, în cazul lui Bucur, după meciul de selecție cu Mihnea Năstase) trec și de acest „hop" ? Ei vor susține finala grupei A cu învingătoarea din meciul Monaco — Danemarca (din cealaltă semifinală a grupei) tot pe teren propriu, cîștigătoarea urmînd să intre în Grupa Mondială de elită. Adică acolo unde a fost pînă anul trecut echipa României. În numele numeroșilor iubitori ai „sportului alb", cititori ai ziarului nostru, să le urăm succes echipierilor României și să sperăm că spectacolele oferite de ei pe parcursul celor trei zile de întreceri vor fi la înălțimea așteptărilor.

Conform tragerii la sorți, care a avut loc ieri la hotelul „București" în prezența belgianului Walter Leeman, arbitrul principal al meciului, întîlnirea se va desfășura după cum urmează: AZI, de la **ora 13,30, Fl. Segărceanu — El Sakka** și **A. Dîrzu — El Mehelmy** ; MÎINE, de la **ora 15**, după festivitatea de prezentare a echipelor, **partida de dublu** (perechile respective vor fi comunicate cu o oră înainte de joc) ; DUMINICĂ, de la **ora 13,30. Fl. Segărceanu — El Mehelmy** și **A. Dîrzu — El Sakka.**

Marian GHIOLDUȘ

Sport

Startul, recordul și malul

E bine să luăm seama la următoarea desfășurare a evenimentelor: primul record european deținut vreodată de natația românească (Tamara Costache, 56,69 pe 100 metri liber, la campionatele de la Geneva pentru juniori !) a fost stabilit la capătul unei săptămîni în care s-au înregistrat două rezultate fără de legătură cu înotul dar capabile să spună totul — împreună cu această extraordinară performanță — despre cît poate și cît nu poate sportivul nostru în momentele decisive. Se scrie că Tamara din Ploiești a luat „un start fulminant" al cărui ritm l-a menținut pînă în final. Un start fulminant a avut și Dana Nuțu, în turneul interzonal de șah de la Havana. Formidabil debut, în europenele de baschet pentru cadete, au prins fetele noastre în partida cu U.R.S.S., conducînd la pauză cu 33—18... Dana Nuțu merge tot timpul turneului în fruntea plutonului, dînd convingerea că nu poate scăpa unul din cele trei locuri necesare calificării. În ultima rundă — decisivă prin jocul rezultatelor — ea se întîlnește cu una din cele mai slabe concurente. Cu o victorie, se califica. Cu o remiză, se califica. Dana Nuțu, jucînd „prea la cîștig", pierde însă exact în ultima clipă la o șahistă care ocupa penultimul loc și rămîne să joace un baraj dintre cele mai dificile pentru a intra între pretendentele la titlul mondial. Cadetele — la baschet, sport de echipă — pierd în ultimele 50 de secunde o partidă hotăritoare cu Italia, pe care dacă o învingeau ajungeau probabil în turneul final. Așa, Italia joacă finala, unde sovieticele învinge la 11 coșuri diferență. Fetele noastre, în fața sovieticelor, pierduseră abia la două coșuri și nu pot decît murmura: mămico, pe lîngă ce minune am trecut ! Aveau toată îndreptățirea să vină pe locul doi ca vicecampioane — au terminat pe un onorabil loc cinci. Individual și pe echipe, o grozavă emotivitate, a mai rea, aceea a ultimei clipe, blochează încă psihicul sportivilor noștri, deși de pornit știu să pornească, febra de start fiind, se pare, o problemă rezolvată. Dar numărăm mai puține starturi fulminante duse pînă la capăt decît finaluri ratate, în clipa hotăritoare. Aici avem bibliografie grea. Bibliografia „înecării la mal". De ce punem în legătură înotul, baschetul și șahul ? Păi, începe campionatul — se înțelege care, că unul e ! Dacă ia și el un „start fulminant" ? Facem și noi un transfer (de probleme !), intrînd într-un sezon care se anunță — să nu spunem vorbe mari, inhibatoare — decisiv.

RADU COSAȘU

Schimb de mesaje între președintele Nicolae Ceaușescu și președintele Suharto

JAKARTA. — Din partea tovarășului Nicolae Ceaușescu, președintele Republicii Socialiste România, și a tovarășei Elena Ceaușescu au fost transmise președintelui Republicii Indonezia, Suharto, și doamnei Tien Suharto un cald salut prietenesc împreună cu cele mai bune urări de sănătate și fericire personală, iar poporului indonezian prieten, urări de pace, prosperitate și progres.

Mulțumind, președintele Suharto a rugat să se transmită președintelui Nicolae Ceaușescu și tovarășei Elena Ceaușescu un mesaj de caldă prietenie împreună cu urări de sănătate, fericire personală, de noi succese și bunăstare poporului român prieten.

Schimbul de mesaje a fost prilejuit de primirea de către președintele Republicii Indonezia a tovarășului Gheorghe Petrescu, viceprim-ministru al guvernului, președintele părții române în Comisia mixtă guvernamentală româno-indoneziană de colaborare economică și tehnică.

În cadrul convorbirii care a avut loc a fost subliniat faptul că raporturile prietenești dintre cele două țări și popoare cunosc o permanentă dezvoltare în spiritul înțelegerilor convenite cu ocazia vizitei oficiale efectuate în Indonezia de tovarășul Nicolae Ceaușescu, președintele Republicii Socialiste România. A fost reafirmată hotărîrea de a se da un nou și substanțial impuls conlucrării dintre România și Indonezia, îndeosebi prin extinderea cooperării economice și creșterea volumului schimburilor comerciale, în interesul celor două popoare.

La primire a participat J. B. Sumarlin, ministrul planificării dezvoltării naționale, președintele părții indoneziene în comisia mixtă guvernamentală.

PACEA ÎNSEAMNĂ ÎNCETAREA CURSEI ÎNARMĂRILOR și înlăturarea pericolului unui holocaust nuclear ce s-ar solda cu distrugerea planetei noastre — a arătat președintele Argentinei, Raul Alfonsin, într-un discurs rostit la Buenos Aires. Subliniind necesitatea instaurării unei noi ordini economice și politice mondiale, relatează agenția E.F.E., șeful statului argentinian a apreciat că atîta vreme cît prăpastia dintre popoarele bogate și cele sărace se adîncește continuu și atît timp cît nu va fi dreptate pentru toți în toate regiunile lumii nu va fi posibilă nici pacea. Este evident — a spus Raul Alfonsin — că inegalitatea nu poate fi perpetuată dacă omenirea dorește să intre în noul secol cu perspective de pace, dezvoltare și armonie.

INFORMAȚIA
Pe tot globul

HELSINKI: Încheierea lucrărilor reuniunii consacrate celei de-a X-a aniversări a Conferinței pentru securitate și cooperare în Europa

HELSINKI. — În capitala Finlandei s-au încheiat lucrările reuniunii miniștrilor afacerilor externe, consacrată împlinirii a zece ani de la semnarea Actului final de la Helsinki.

În ultima parte a reuniunii au vorbit Raif Dizdarevici, secretar federal pentru afacerile externe al R.S.F. Iugoslavia, Karolos Papoulias, ministrul afacerilor externe al Greciei, Joe Clark, ministrul de externe al Canadei, Hans-Dietrich Genscher, ministrul afacerilor externe al R.F. Germania, Bohuslav Chnoupek, ministrul afacerilor externe al R.S. Cehoslovace, Geoffrey Howe, ministrul afacerilor externe al Marii Britanii, Peter Varkonyi, ministrul de externe al R.P. Ungare, Marii Ivanov, reprezentantul R.P. Bulgaria, Oskar Fischer, ministrul afacerilor externe al R.D. Germane.

Luînd cuvîntul în încheierea lucrărilor reuniunii, ministrul de externe al Finlandei, Paavo Vayrynen, și-a exprimat speranța că prin cuvîntările miniștrilor, prin contactele realizate la Helsinki între participanți s-a demonstrat excepționala însemnătate pe care o au încă Actul final și procesul Conferinței pentru cooperare și securitate în Europa în ansamblul său.

Întîlniri ale ministrului român al afacerilor externe

HELSINKI. — Cu prilejul participării la reuniunea consacrată împlinirii a 10 ani de la semnarea Actului final de la Helsinki, ministrul afacerilor externe al țării noastre, Ștefan Andrei, a avut întîlniri cu miniștrii afacerilor externe din Elveția, R.F. Germania, Austria, Franța, Italia, Finlanda, Iugoslavia, Ungaria, Liechtenstein, Cipru, Bulgaria, Spania, Olanda, Malta, Grecia, Turcia.

În cadrul întrevederilor au fost discutate probleme privind dezvoltarea relațiilor bilaterale ale României cu țările respective, precum și unele aspecte ale vieții internaționale, îndeosebi cele referitoare la Europa, dezbătute în cadrul reuniunii.

Întrevedere între miniștrii de externe ai U.R.S.S. și S.U.A.

HELSINKI. — În capitala Finlandei a avut loc o întrevedere între Eduard Șevardnadze, ministrul afacerilor externe al U.R.S.S., și secretarul de stat al S.U.A., George Shultz. După cum relevă agenția T.A.S.S., s-a procedat la un amplu schimb de păreri asupra relațiilor sovieto-americane și a unor probleme internaționale actuale, în perspectiva viitoarei întîlniri dintre Mihail Gorbaciov, secretar general al C.C. al P.C.U.S., și președintele S.U.A., Ronald Reagan. Din partea sovietică — precizează agenția T.A.S.S. — s-a subliniat că eforturile pentru pregătirea întîlnirii la nivel înalt trebuie concentrate, în primul rînd, pe problemele securității, depistării unor soluții eficiente ale problemelor legate de reducerea și, în final, de lichidarea pericolului nuclear.

Festivalul Mondial al Tineretului și Studenților

Întîlnire prietenească între delegația tineretului român și delegația tineretului sovietic

MOSCOVA. — Joi, la Moscova, a avut loc o întîlnire prietenească între delegația tineretului român, condusă de tovarășul Nicu Ceaușescu, membru supleant al Comitetului Politic Executiv al C.C. al P.C.R., prim-secretar al C.C. al U.T.C., și delegația tineretului din U.R.S.S., prezente la cel de-al XII-lea Festival Mondial al Tineretului și Studenților.

După ce a salutat participarea reprezentanților tinerei generații a României socialiste la această importantă manifestare ce se desfășoară în anul proclamat de Națiunile Unite drept An Internațional al Tineretului, Viktor Mișin, prim-secretar al C.C. al U.T.C.L. din Uniunea Sovietică, a prezentat preocupările tineretului sovietic pentru îndeplinirea sarcinilor trasate de cel de-al XXVI-lea Congres al P.C.U.S. A fost relevată dorința de dezvoltare continuă a raporturilor de prietenie și colaborare dintre U.T.C.L. și U.T.C., în spiritul tradiționalelor relații dintre partidele, țările și popoarele țărilor noastre, al înțelegerilor convenite la nivel înalt. Referindu-se la cel de-al XII-lea Festival Mondial al Tineretului și Studenților, vorbitorul a arătat că acesta reprezintă un binevenit prilej pentru ca tinerii de pretutindeni să-și întărească unitatea de acțiune în lupta pentru pace și progres economic și social.

În continuare a luat cuvîntul conducătorul delegației tineretului din țara noastră, care a prezentat pe larg marile realizări ale poporului român în opera de edificare a societății socialiste multilateral dezvoltate și înaintare a patriei spre comunism, contribuția activă, entuziastă a tinerei generații la înfăptuirea hotărîrilor celui de-al XIII-lea Congres al Partidului Comunist Român. A fost subliniat cursul continuu ascendent al raporturilor prietenești dintre U.T.C. și U.T.C.L., care se dezvoltă sub impulsul strînselor relații existente între P.C.R. și P.C.U.S., între România și U.R.S.S., în spiritul înțelegerilor convenite cu prilejul convorbirilor dintre conducătorii de partid și de stat ai celor două țări. Vorbitorul a evocat amplele acțiuni ce au loc în țara noastră sub generoasa deviză a Anului Internațional al Tineretului : „Participare, Dezvoltare, Pace", arătînd că delegația tineretului român ia parte la festival animată de sentimentele prieteniei, colaborării și înțelegerii internaționale.

Alte activități ale delegației române

În cursul zilei de joi, tovarășul Nicu Ceaușescu s-a întîlnit cu Carlos Lage Davila, prim-secretar al Uniunii Tineretului Comunist din Cuba.

Conducătorul delegației tineretului din România a avut, de asemenea, o întîlnire cu Pomvihin Thongvin, prim-secretar al C.C. al Uniunii Tineretului Popular Revoluționar din Laos.

Totodată, tovarășul Nicu Ceaușescu s-a întîlnit cu Carlos Cario-Cruz, conducătorul mișcării naționale de tineret din Nicaragua.

În aceeași zi, tovarășul Nicu Ceaușescu a avut convorbiri cu Nasser Kidoah, președintele Uniunii Generale a Studenților Palestinieni (G.U.P.S.).

★

În luările lor de cuvînt în cadrul dezbaterii politice ale festivalului, reprezentanții tineretului român s-au referit pe larg la poziția României, la inițiativele constructive ale tovarășului Nicolae Ceaușescu pentru salvgardarea vieții și a păcii, pentru încetarea cursei înarmărilor și trecerea la dezarmare, în primul rînd la dezarmarea nucleară, pentru înfăptuirea unei noi ordini economice internaționale și edificarea unei lumi a independenței, colaborării și progresului, mai bună și mai dreaptă, pe planeta noastră.

În cadrul programului politic al zilei a fost marcată împlinirea a 10 ani de la semnarea Actului final de la Helsinki.

★

Seara, pe scena teatrului „Mossoviet" din capitala sovietică a avut loc spectacolul de gală al tineretului din Republica Socialistă România, la care au asistat activiști ai C.C. al P.C.U.S., reprezentanți ai unor ministere, ai C.C. al U.T.C.L., membri ai delegațiilor de tineret prezente la festival, un numeros public.

PE SCURT de pretutindeni

LA DAKAR urmează să înceapă la 5 august, un simpozion internațional privind drepturile inalienabile ale poporului palestinian. Agenda lucrărilor, care vor dura două zile, include subiecte privind convocarea unei conferințe de pace în problema Orientului Mijlociu, rolul Organizației pentru Eliberarea Palestinei, al organizațiilor neguvernamentale și al Națiunilor Unite în soluționarea problemei palestiniene.

GUVERNUL S.U.A. a cerut din nou Africii de Sud să suspende starea de urgență și a dezavuat ultimele măsuri ale Pretoriei vizînd limitarea numărului persoanelor care pot participa la funeraliile victimelor represiunii, informează agenția Reuter.

JUDECĂTORII DE INSTRUCȚIE au cerut judecarea prin procedură de urgență a celor 283 persoane acuzate că fac parte din 4 bande mafiote ce se ocupau cu traficul de stupefiante și alte activități ilegale în zona orașului Messina din Sicilia. Oficialitățile italiene implicate în proces au spus că cererea judecătorilor de instrucție se întemeiază pe faptul că dispun de suficiente probe împotriva celor 283 acuzați. Aceștia au fost arestați în cadrul unei mari operațiuni a poliției, organizată la 22 iunie a.c. în zona Messina.

Meridiane

AURORA BOREALĂ ȘI GEOLOGIA

Geologii sovietici au izbutit, recent, să descifreze particularitățile de structură ale zăcămintelor de metale din zona arctică Norilsk, luînd în considerație direcția și densitatea razelor aurorelor boreale. Este o primă confirmare a ipotezei unor specialiști din Leningrad, potrivit căreia există o anumită legătură de determinare între procesele din ionosfera și cele din profunzimea litosferei. S-a putut stabili, între altele, că aurorele boreale cele mai frecvente au loc în zona unor anomalii magnetice. Observațiile sistematice efectuate timp de mai mulți ani arată că direcția razelor la care ne referim pare să indice tocmai acele perimetre ale scoarței terestre în care conductibilitatea electrică este neobișnuit de mare, fenomen legat de existența zăcămintelor metalifere.

JAMES COOK... LA LICITAȚIE

O colecție de scrisori și alte documente aparținînd celebrului navigator și explorator englez James Cook (1728—1779), au fost de curînd vîndute — în cadrul unei licitații organizate la Londra — pentru fabuloasa sumă de circa 130 000 lire sterline. Prețul indică într-o bună măsură... marea prețuire de care se bucură și azi Cook, ale cărui îndrăznețe expediții au dus la descoperirea Noii Zeelande, a coastei orientale a Australiei, a Insulelor Societății și Sandwich de Sud etc., unul din periplurile sale atingînd Antarctica. Au rămas de la el importante hărți ale pămînturilor descoperite sau cercetate. Exploratorul abia a împlinit 51 de ani, cînd a fost ucis de băștinași din Hawaii.

CIOCAN HIDRAULIC

În R.F. Germania a fost realizat un robot mobil care, cu ajutorul forței hidraulice, înlătură betonul spart de pe șosele, străzi, piste de aterizare, din structura unor poduri etc. Alimentat cu apă sub o presiune de 1000—1200 bari, aparatul este ușor de manevrat de la distanță printr-un pupitru de comandă portabil. Înlocuind cunoscutele ciocane pneumatice, robotul are marele avantaj de a fi mult mai silențios și de a scuti de asemenea mediul ambiant de vibrații puternice și de șocuri mecanice.

L. G.

Memento

POVESTE DIN HOLLYWOOD — Teatrul Național (14.71.71), sala mică — ora 19.

CORINA — Teatrul „C. Tănase", (15.56.78), grădina Boema, ora 19.30.

MONDO MELODY — Teatrul „C. Tănase", (15.56.78), grădina Cărăbuș, ora 19.30.

PE SUB CETINI LA IZVOARE — Ansamblul artistic „Rapsodia Română" (13.13.00), ora 18.

★

CEI MAI FRUMOȘI 20 DE ANI — EPOCA CEAUȘESCU — Timpuri noi (15.61.10) — 17.45, 20 ; NEMURITORII — 9, 11, 13.15, 15.30.

CEI MAI FRUMOȘI 20 DE ANI — EPOCA CEAUȘESCU — Drumul Sării (31.28.13) — 17, 19 ; BULETIN DE BUCUREȘTI — 15.

CEI MAI FRUMOȘI 20 DE ANI — EPOCA CEAUȘESCU — Viitorul (10.67.40) — 17.15, 19 ; ZIUA Z — 15.

CIULEANDRA — Union (13.49.04) — 9, 11.15, 13.30, 15.45, 18, 20.15.

PAS ÎN DOI — Cultural (83.50.13) — 9, 11.15, 13.30, 15.45, 18, 20.15.

DECLARAȚIE DE DRAGOSTE — Giulești (17.55.46) — 9, 11.15, 13.30, 15.45, 18, 20 ; Tomis (21.49.46) — 9, 11, 13, 15, 17.15, 19.30.

REVANȘA — Flacăra (20.33.40) — 15, 17, 19.

SECRETUL LUI BACCHUS — Arta (21.31.86) — 9, 11.15, 13.30, 15.45, 18, 20.

UN SURÎS ÎN PLINĂ VARĂ — Munca (21.50.97) — 15, 17, 19.

MASCA DE ARGINT — Ferentari (80.49.85) — 15, 17, 19 ; Pacea (71.30.85) — 14.30, 16.45, 19.

DARCLÉE — Progresul (23.94.10) — 15, 17.15, 19.30.

VRĂJITORUL DIN OZ — Doina (16.35.38) — 9, 11, 13, 15, 18 ; AȘTEPTÎND UN TREN — 19.

SECRETUL APOLLONIEI — Lumina (14.74.16) — 9, 11, 13.15, 17.45, 20.

PALOȘ CONTRA PALOȘ — Favorit (45.31.70) — 9, 11, 13, 15, 17.15, 19.30 ; Aurora (35.04.66) — 9, 11.15, 13.30, 15.45, 18, 20.

JOE LIMONADĂ — Feroviar (50.51.40) — 9, 11, 13, 15, 17, 19 ; Melodia (11.13.49) — 9, 11.15, 13.30, 15.45, 18, 20 ; Gloria (47.46.75) — 9, 11.15, 13.30, 15.45, 18, 20.

TOATĂ LUMEA RÎDE CÎNTĂ ȘI DANSEAZĂ — Cotroceni (49.48.48) — 15, 17, 19.

TIMPUL DORINȚELOR — Floreasca (33.29.71) — 9, 11, 13, 15.30, 17.45, 20.

DOCTORIȚELE — Volga (79.71.26) — 9, 11, 13, 15, 17, 19.

DOI SUB O UMBRELĂ — Miorița (14.27.14) — 9, 11, 13, 15, 17, 19.

CURSA INFERNALĂ — Patria (11.86.25) — 9, 11.15, 13.30, 15.45, 18, 20 ; București (15.61.54) — 9, 11, 15.15, 17.30, 19.45 ; Excelsior (65.49.45) — 9, 11.15, 13.30, 15.45, 18, 20 ; Flamura (85.77.12) — 9, 11, 13, 15.15, 17.30, 19.45.

YANKEII — Scala (11.03.72) — 9, 12, 16, 19.

MAREA CURSĂ — Luceafărul (15.87.67) — 9, 12, 15.30, 18.30.

DRAGOSTE ȘI PĂLĂVRĂGEALĂ — Capitol (16.29.17) — 9, 11.15, 13.30, 15.45, 18, 20.15.

IUBIREA ARE MULTE FEȚE — Festival (15.63.84) — 9, 12, 16, 19.

ATENȚIE LA PANĂ DE VULTUR — Victoria (16.28.79) — 9, 11.15, 13.30, 15.45, 18, 20 ; Dacia (50.35.94) — 9, 11, 13, 15, 17, 19.

SUPERMAN — Griviția (17.08.58) — 9, 12, 16, 19 ; Lira (31.71.71) — 15.30, 19 ; Cosmos (27.54.95) — 9, 11.30, 14, 16.30, 19.

FEBRA AURULUI — Buzești (50.43.58) — 15, 17.15, 19.30.

CÎINELE ELECTRONIC — Popular (35.15.17) — 15, 17, 19.

GRĂDINI

DRAGOSTE ȘI PĂLĂVRĂGEALĂ — Capitol (16.29.17) — 21.

JOE LIMONADĂ — Feroviar (50.51.40) — 21.

SUPERMAN — Lira (31.71.71) — 21.

DECLARAȚIE DE DRAGOSTE — Tomis (21.49.46) — 21.

Redacția și administrația : cod 70711, str. Brezoianu nr. 23-25 sector 1, cf. PTTR 1, Centrala telefonică 13.27.77. Secția scrisori — juridic : 13.27.73. Publicitatea cod 70709, str. 13 Decembrie 24, sector 1, cf. PTTR 1, telefon 14.15.16. Abonamentele se fac la toate oficiile poștale și difuzorii din întreprinderi și instituții. Cititorii din străinătate se pot abona prin ROMPRESFILATELIA. Sectorul export-import presă P.O. Box 12—201 telex 10376 oraștie București calea Griviței nr. 64—66. Tiparul : I. P. „INFCRMAȚIA" 1 2 3 4

PROLETARI DIN TOATE ȚĂRILE, UNIȚI-VĂ !

INFORMAȚIA Bucureștiului

ZIAR AL COMITETULUI MUNICIPAL BUCUREȘTI AL P.C.R. ȘI AL CONSILIULUI POPULAR AL MUNICIPIULUI BUCUREȘTI

ANUL XXXIII – Nr. 9889 | 8 PAGINI – 50 BANI | Simbătă 3 august 1985

În cadrul unei vizite de lucru în unități ale marinei militare din Mangalia

TOVARĂȘUL NICOLAE CEAUȘESCU

a inaugurat crucișătorul „Muntenia"

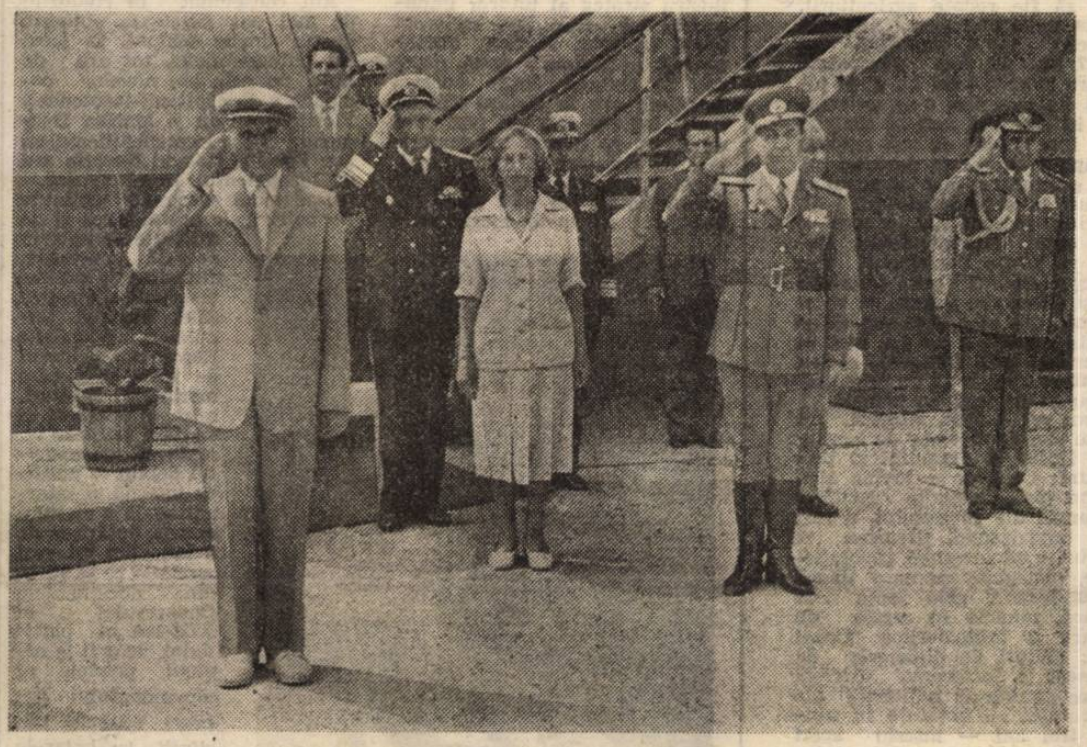

Tovarășul Nicolae Ceaușescu, secretar general al Partidului Comunist Român, președintele Republicii Socialiste România, comandantul suprem al forțelor noastre armate, a efectuat, vineri, 2 august, împreună cu tovarășa Elena Ceaușescu, o vizită de lucru în unități ale marinei militare din Mangalia.

Această vizită, la care au participat tovarășii Emil Bobu, Tudor Postelnicu, Ion Stoian, Silviu Curticeanu, precum și Nicolae Mihalache, prim-secretar al Comitetului județean Constanța al P.C.R., a prilejuit examinarea unor aspecte importante privind construcția de nave de diferite tipuri, dotarea marinei noastre militare cu mijloacele necesare, corespunzător prevederilor directivei comandantului suprem.

La sosire, tovarășul Nicolae Ceaușescu a fost întîmpinat cu înalte onoruri militare.

General-colonel Constantin Olteanu, membru al Comitetului Politic Executiv al C.C. al P.C.R., ministrul apărării naționale, a prezentat raportul.

O gardă alcătuită din marinari a prezentat onorul.

S-a intonat Imnul de Stat al Republicii Socialiste România.

Unitățile vizitate aveau, în această dimineață, un aspect sărbătoresc. Portretul conducătorului partidului și statului se afla încadrat de drapele roșii și tricolore. Era înscrisă calda urare „Trăiască Partidul Comunist Român, în frunte cu secretarul său general, tovarășul Nicolae Ceaușescu !". De asemenea, erau marcate cele două decenii de la istoricul Congres al IX-lea al P.C.R., care a ales pe tovarășul Nicolae Ceaușescu în suprema funcție de conducere în partid, inaugurîndu-se cea mai strălucită perioadă din istoria patriei.

Un mare număr de ostași ai marinei militare se aflau aliniați în incinta unităților, precum și pe puntea navelor situate în radă.

(continuare în pag. a VIII-a)

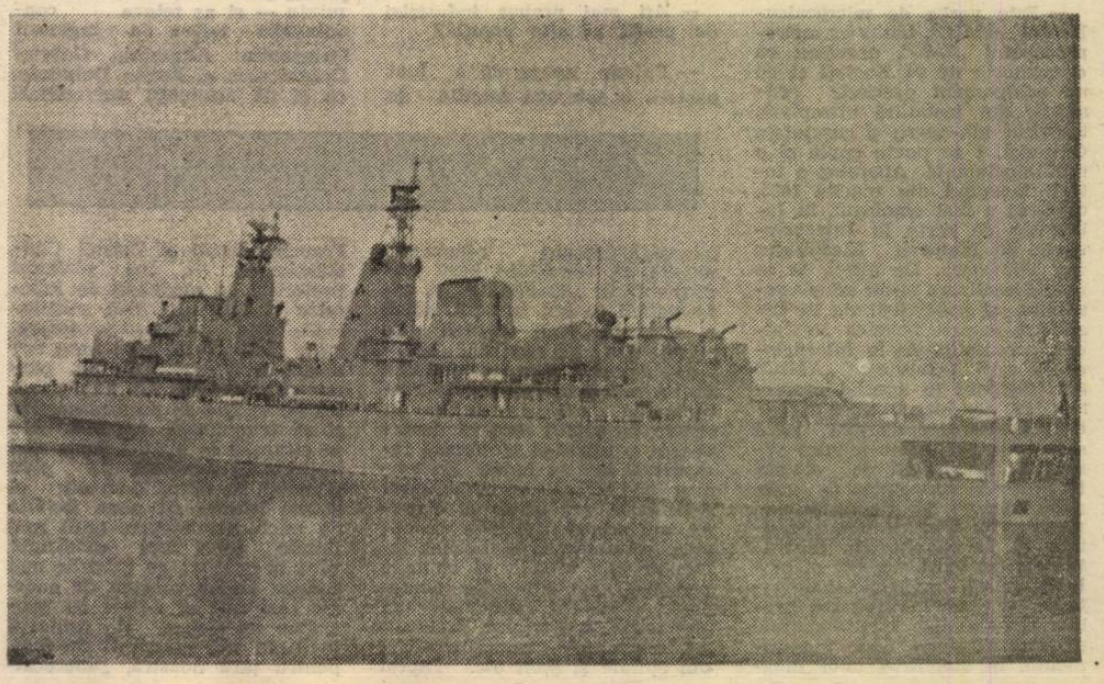

În semn de profund omagiu și aleasă prețuire

TOVARĂȘULUI NICOLAE CEAUȘESCU

i-a fost decernat „Ordinul Olimpic de Aur", cea mai înaltă distincție olimpică

Tovarășul Nicolae Ceaușescu, secretar general al Partidului Comunist Român, președintele Republicii Socialiste România, a primit, vineri, 2 august, în staționea Neptun, pe președintele Comitetului Internațional Olimpic, Juan Antonio Samaranch, aflat în țara noastră pentru a înmîna șefului statului român „Ordinul Olimpic de Aur", cea mai înaltă distincție olimpică.

La solemnitate au luat parte tovarășii Emil Bobu, Ludovic Fazekas, Ion Stoian, Ioan Totu, Silviu Curticeanu, alte persoane oficiale.

Adresîndu-se tovarășului Nicolae Ceaușescu, Juan Antonio Samaranch a anunțat decizia, în unanimitate, a Comitetului Internațional Olimpic de a-i conferi cea mai înaltă distincție olimpică, în semn de deosebită prețuire a sprijinului neprecupețit al țării noastre, personal al președintelui României socialiste, față de idealurile olimpice. Oaspetele a elogiat preocuparea constantă a președintelui Nicolae Ceaușescu pentru dezvoltarea mișcării sportive și olimpice din România, arătînd că a avut ocazia să cunoască nemijlocit participarea de masă, entuziastă, a tineretului din țara noastră la manifestările sportive din cadrul „Daciadei". În încheiere, președintele Comitetului Internațional Olimpic a spus :

Domnule Nicolae Ceaușescu, președinte al Republicii Socialiste România, ca o recunoaștere a meritelor dumneavoastră eminente la cauza sportului mondial și a fidelității dumneavoastră față de idealul olimpic, am marea onoare de a vă decerna „Ordinul Olimpic de Aur".

Mulțumind pentru distincția acordată, a luat cuvîntul tovarășul NICOLAE CEAUȘESCU.

Cuvîntarea a fost urmărită cu deosebit interes și subliniată cu vii aplauze.

Tovarășul Nicolae Ceaușescu a fost felicitat cu căldură de cei prezenți pentru ordinul conferit.

La încheierea solemnității, tovarășul Nicolae Ceaușescu s-a întreținut, într-o atmosferă cordială, cu președintele Comitetului Internațional Olimpic.

Acțiuni hotărîte pentru îndeplinirea exemplară a sarcinilor de plan

— în pag. a III-a —

20 de ani de măreţe împliniri socialiste

SEMNĂTURI ÎN CARTEA DE ONOARE A PASIUNII REVOLUŢIONARE

...Pentru oamenii acestor locuri, ploaia a constituit mereu subiect de îngrijorare. Uneori, săptămîni la rînd, locuitorii comunelor din preajma Capitalei îşi înălţau privirile spre cerul cînd încins de razele soarelui, cînd acoperit de norii care se încăpăţînau să-şi deschidă balerele. Alteori însă, cînd ploua, apoi o ţinea aşa zile în şir. Apa se aduna în găvanele pămîntului şi băltea săptămîni în şir. Şi unde stătea apa, nimic nu mai creştea. Totul părea ars, pămîntul albea şi crăpa. Sărăturile astea, cum numeau localnicii crovurile de care erau pline locurile, le dijmuiau recoltele. E drept că încercau, după puterile lor, să le mai astupe cu sapele. Fără rezultat. Aici era nevoie de lucrări speciale.

Cu cinci ani în urmă, pe aceste locuri din nordul Capitalei, a luat fiinţă **Şantierul naţional al tineretului pentru desecări Bucureşti-Nord.** La început, tinerii au preluat patru sisteme pentru desecare: Valea Vlăsiei — Săftica, Tamaşi — Corbeanca, Baloteşti — Moara Vlăsiei, Afumaţi — Ştefăneştii de Sus. Ulterior au mai preluat şi sistemele Grădiştea — Moara Vlăsiei şi Săftica — Fierbinţi. În total, o suprafaţă de aproape 21 000 ha, pe care trebuia executate amenajările pentru desecări. Cu elanul caracteristic vîrstei lor entuziaste, amintind de patosul revoluţionar al celor care, cu 37 de ani în urmă, la Agnita-Botorca rosteau primul „Hei-rup !", tinerii de pe acest şantier din nordul oraşului s-au angajat în marea bătălie pentru a reda agriculturii întinse suprafeţe de teren, pentru a adăuga în cămările ţării noi recolte. Elevi din liceele bucureştene — de la „Gh. Lazăr", „Spiru Haret", „N. Bălcescu", „Republica", „D. Bolintineanu", „Optica Română", „C. A. Rosetti" etc. —, alături de tineri din numeroase unităţi economice au trecut la efectuarea de excavaţii, la executarea de nivelări şi modelări, la lucrări de drenaj şi de scarificare a terenului. Chiar din primul an au predat cooperativelor agricole din sistemul Valea Vlăsiei — Săftica suprafaţa de 2.336 ha. teren amenajat pentru desecare.

„La început — îmi spunea **Vasile Manda,** unul dintre cei mai buni screperişti ai şantierului — oamenii ne priveau cu neîncredere : „N-o să iasă nimic din toată truda asta", spuneau ei. Cînd au văzut, însă, că pe nici o palmă din terenul dat în folosinţă apa nu mai băltea, că porumbul, grîul, orzul creşteau viguros, ne-au privit cu alţi ochi. Cîştigasem partida, cum se spune. Ieşisem victorioşi din confruntarea cu pămîntul, cu neîncrederea ţăranilor. Şi pentru noi, asta conta".

Rînd pe rînd, au fost date în folosinţă şi celelalte sisteme. Mai mult. Din 1983, paralel cu lucrările de desecare au început şi cele de irigaţii. Primele amenajări prin sisteme locale, în suprafaţă de 1 371 ha, au fost realizate pe terenurile cooperativelor Ciofliceni, Corbeanca, Mogoşoaia, Ştefăneşti, Tunari, Moara Vlăsiei şi Ciorogîrla. De fapt, ceea ce m-a adus acum pe acest şantier a fost finalizarea lucrărilor de irigaţii pe o suprafaţă de 3 000 ha. cu un avans de patru luni. Aici, la loturile 1 şi 2 ale sistemului amintit l-am întîlnit pe şeful formaţiei nr. 1 irigaţii, **Gheorghe Lupu.** Supraveghea funcţionarea instalaţiilor, a sistemului aflat în probe tehnologice.

Azi, pe Şantierul naţional al tineretului pentru desecări şi irigaţii

Bucureşti-Nord

„A fost o lucrare complexă. Ea a necesitat realizarea unei staţii de pompare şi alimentare care aduce apa din lacul Căldăruşani pînă la staţia de punere sub presiune, precum şi a unui mare bazin de retenţie de unde pleacă apa pe canalele de irigaţii".

Şi interlocutorul meu s-a referit, în continuare, la munca plină de dăruire şi pasiune a tinerilor **Gheorghe Loghin, Dănuţ Olteanu, Iosif Iliieş, Petre Ispas,** a elevilor de la Liceul Industrial nr. 36, prezenţi acum pe şantier, a altora care, asemenea lor, în acest amfiteatru al muncii şi-au desăvîrşit cunoştinţele profesionale, au deprins meserii noi. Ceea ce a uitat să spună, din modestie, **Gh. Lupu** a fost că tot aici, perfecţionîndu-şi pregătirea de specialitate, însuşindu-şi noi cunoştinţe din domeniul îmbunătăţirilor funciare, el, conducătorul acestei formaţii de lucru, a dat examen la secţia de subingineri a facultăţii de profil, cursuri serale, la care este acum student în anul patru.

Multe se pot spune despre oamenii acestui şantier, despre munca plină de abnegaţie pe care reprezentanţii tinerei generaţii au depus-o în aceşti cinci ani ; despre greutăţile pe care le-au avut de înfruntat cînd sub soarele torid al verii, cînd sub ploile reci, cînd sub gerurile aprige ale iernii. Dar indiferent de timp, aici, pe şantierul lor, lucrul n-a încetat nici o clipă. Cel mai în măsură să ne poată vorbi despre realizările obţinute în aceşti cinci ani este **Amelian Filat,** comandantul şantierului.

— Pentru noi, şantierul a însemnat, înainte de toate, locul unde s-a dat bătălia pentru a scoate de sub luciul de apă suprafeţe cît mai mari de teren care să fie redate agriculturii. De la înfiinţare s-au efectuat desecări pe o suprafaţă de 22.137 ha., au fost amenajate pentru irigaţii 6.486 ha. Prin lucrări de modelări s-au reintrodus în circuitul agricol 4.032 ha şi a fost scoasă de sub oglinda de apă o suprafaţă de 2.696 ha. Dar şantierul a mai însemnat şi spaţiul în care brigadierii au deprins meserii noi — cum a fost cazul excavatoriştilor **Dorică** şi **Vasile Postolache,** sau al screperiştilor **Vasile Constantin** şi **Gheorghe Borcan** — şi-au afirmat din plin vigoarea şi energia creatoare — am aici în vedere pe soţii **Clementa** şi **Ion Dumitru** care, lună de lună, excavau 17 000 mc. de pămînt.

Uşor nu a fost. Nimeni nu poate spune că viaţa de şantier este lipsită de greutăţi şi privaţiuni. Ceea ce a învins aici, ca pe toate celelalte şantiere naţionale ale tineretului, a fost însă entuziasmul, dăruirea şi pasiunea adolescenţei revoluţionare, abnegaţia cu care tinerii şi-au înscris, prin fapte de muncă, numele în cartea de onoare a brigadierilor. Tineri care, alături de diplomele de fruntaşi în întrecerea utecistă dintre şantierele naţionale ale tineretului — obţinute în ultimii trei ani — înscriu acest vast teritoriu al muncii între împlinirile ultimelor două decenii, epocă pe a cărei efigie se află gravat numele Eroului ce i-a dat contur — tovarăşul **Nicolae Ceauşescu,** ctitorul României socialiste.

Aurel GHIMPU

ZIUA MARINEI REPUBLICII SOCIALISTE ROMÂNIA

Echipajul – o trainică familie

Sărbătorim, ca-n fiecare an, mîine, în prima duminică a lunii august, Ziua Marinei Republicii Socialiste România.

Devenită tradiţională, această sărbătoare, are loc în acest an în condiţiile în care, împreună cu întregul popor, toţi cei ce îşi fac datoria cu abnegaţie şi devotament în Marina Republicii Socialiste România trăiesc zilele de largă şi vibrantă semnificaţie politică şi patriotică, de cea mai autentică esenţă revoluţionară şi rezonanţă istorică, ale sărbătoririi a două decenii de la Congresul al IX-lea al partidului, perioadă înscrisă definitiv în istoria contemporană a patriei sub numele ctitorului ei, „Epoca Nicolae Ceauşescu".

Echipajele de pe navele militare şi civile, muncitorii, tehnicienii şi inginerii din şantierele navale, din porturile maritime şi fluviale ale ţării îşi îndreaptă gîndurile de dragoste fierbinte, de recunoştinţă profundă şi aleasă stimă spre marele făurar de ţară, tovarăşul Nicolae Ceauşescu, inspirator şi ilustru strateg al tuturor împlinirilor pe care le-a cunoscut odată cu ţara, Marina românească în ultimele două decenii. În prezent flota noastră maritimă are în dotare 252 de nave, iar cea fluvială peste 600 de nave, în marea lor majoritate de construcţie românească. Acestea, purtînd cu mîndrie Tricolorul la cel mai înalt catarg, duc pe toate meridianele lumii mesajul de pace şi prietenie al poporului român, realizînd legături directe cu 1.234 de porturi din peste 150 ţări. În acelaşi timp, alături de transportul maritim şi fluvial, s-a dezvoltat şi o puternică flotă de pescuit oceanic. În prezent aceasta dispune de 43 nave, la sfîrşitul viitorului cincinal numărul acestora urmînd să ajungă la 92.

Ofiţerii, maiştrii militari, subofiţerii, toţi marinarii militari depun, la rîndul lor, eforturi susţinute pentru îndeplinirea integrală a prevederilor Directivei comandantului nostru suprem, pentru a asigura o calitate nouă, superioară în pregătirea de luptă şi politică, în întreaga activitate. Un adevăr pentru care pledează şi activitatea echipajului de pe dragorul de radă comandat de căpitanul-locotenent Nicolae Strugaru. Tinereţea nu împiedică acest colectiv să obţină succese remarcabile. Dintre ele, cel mai de preţ îl constituie cucerirea, pentru a cincea oară consecutiv, a titlului „Navă de frunte".

Am consemnat în rîndurile de mai sus succesele obţinute de un singur echipaj. În locul lui puteam alege, tot atît de bine, pe cele ale navelor comandate de căpitanii-locotenenţi Florin Ocolişan şi Marian Duşmanu, de locotenenţii-majori Ion Popa şi Roland Nechita sau de locotenentul Dorel Truşcă.

Dar toate succesele obţinute deopotrivă de echipaje, ca şi de unităţile de navă in această perioadă, sînt expresia cea mai elocventă a cinstirii Zilei Marinei Republicii Socialiste România, prinosul de fapte prin care marinarii militari, întregul personal al marinei militare îşi reafirmă ataşamentul deplin la politica internă şi internaţională a statului nostru, hotărîrea de a îndeplini integral sarcinile ce le revin din documentele Congresului al XIII-lea al partidului, de a fi la ordinul patriei, al comandantului suprem, scut de neclintit la hotarele de ape ale Republicii Socialiste România.

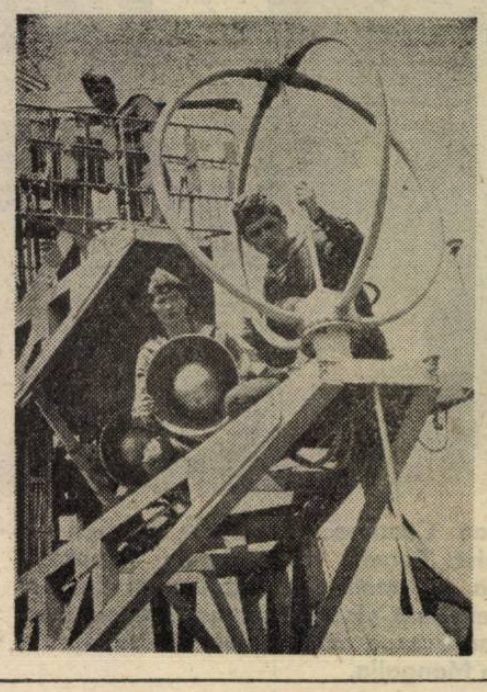

Căpitan de rangul III IOAN CIUBUCĂ

Microcalculatoarele, bază a informaticii „distribuite"

Interlocutor : prof. dr. ing. ADRIAN PETRESCU, catedra de Calculatoare a Institutului Politehnic

Red. : *La „Expoziţia Realizărilor Economiei Naţionale", din august 1984, catedra din care faceţi parte a expus prototipul unui microcalculator „individual" sau „personal", rod al străduinţilor unui colectiv de cadre didactice şi studenţi ca şi de specialişti din producţie, coordonat de dumneavoastră. Am dori să cunoaştem „destinul" acestui prototip...*

— Este vorba de microcalculatorul „AMIC", bazat pe microprocesorul „Z-80", prevăzut cu o memorie de 64 Kocteţi şi cu un echipament periferic constituit din tastatură ultraplată, televizor alb-negru şi casetofon. Opţional, i se poate cupla şi o miniimprimantă. Aparatul a intrat, începînd din martie 1985, după ce a fost omologat, în fabricaţia de serie la **Întreprinderea de Memorii Electronice** din Timişoara. De altfel, la această realizare şi-au adus contribuţia şi specialişti de la Institutul pentru Tehnica de Calcul, precum şi de la întreprinderea care îl fabrică. „AMIC" este destinat în special proiectanţilor, conducerii unor procese tehnologice de mai mică amploare, calculelor tehnico-ştiinţifice, gestionării de stocuri în unităţile economice de mărime medie şi, de asemenea, poate fi utilizat cu bune rezultate în învăţămînt (în laboratoarele de fizică, chimie şi biologie, în cabinetele de matematică), în medicină (pentru prelucrarea de date experimentale privind acţiunea unor medicamente, în stabilirea unor diagnostice diferenţiale, în organizarea pe casete a fişelor personale ale bolnavilor etc.), ca şi în agricultură, de exemplu în elaborarea graficelor de reparaţii şi întreţinere a maşinilor şi utilajului agricol, în organizarea asolamentelor etc. Este de notat că în realizarea acestui microcalculator s-au aplicat o serie de soluţii originale, care formează obiectul solicitării unui brevet de invenţie.

— Aţi mai propus industriei de profil şi alte creaţii ?

— Putem spune că a luat naştere o întreagă familie de microcalculatoare româneşti, menită să constituie baza implementării „distribuite" a informaticii la noi în ţară, adică a descentralizării tehnicii de calcul. Cu alte cuvinte, existenţa acestor microcalculatoare nu va mai face obligatorie concentrarea echipamentelor în centre de calcul care să deservească o întreagă platformă industrială sau un judeţ. De tehnica respectivă, la dimensiuni rezonabile, pot acum să dispună nu numai unităţile economice ca atare, ci şi fiecare laborator sau atelier, şi chiar o persoană sau alta din domeniul cercetării ştiinţifice, al producţiei, comerţului, turismului, conducerii administrative, din spitale şi şcoli etc. Faptul are o importanţă capitală pentru perspectivele pe care le deschide creşterii productivităţii şi calităţii întregii noastre activităţi, ca şi pentru asigurarea de condiţii optime creativităţii în toate domeniile.

— Care sînt noii „membri" ai familiei de microcalculatoare la care v-aţi referit ?

— Ca urmare a contractelor pe care catedra noastră le-a încheiat cu **Întreprinderea de Calculatoare Electronice** din Capitală, în cadrul unor colective mixte — şi aş releva contribuţiile aduse de inginerii Constantin Alupului, Gabriel Drăghicescu şi Eugen Dobrovie, ca şi de asistenţii universitari Francisc Iacob şi Cornel Constantinescu — am elaborat proiectele şi modelele de laborator pentru alte trei calculatoare bazate pe microprocesoare, între care „Felix-PC", care urmează a fi omologate pe parcursul actualului an. Din punctul de vedere al performanţelor şi al tehnologiei folosite, ele se situează la nivelul celor mai importante realizări pe plan mondial în acest domeniu şi putem afirma că noua familie de microcalculatoare, mult mai fiabile decît cele construite pînă în prezent, cu gabarite mai reduse, cu un consum de energie mai mic şi dotate cu programe de sistem şi aplicaţii multiple, vor constitui de fapt, pentru ţara noastră, „microcalculatoarele celui de-al 8-lea cincinal", marcînd o nouă etapă în evoluţia industriei de tehnică de calcul românească, în consens cu hotărîrile Congresului al XIII-lea al partidului.

— După cum cunoaşteţi, urmează să fabricaţi şi în atelierul de microproducţie al Facultăţii de Automatică un lot de microcalculatoare...

— Într-adevăr, ne propunem ca, începînd cu viitorul an universitar, să asamblăm şi în cadrul facultăţii noastre microcalculatorul „HC-80", adică unul din cele trei care vor intra în producţia de serie la **Întreprinderea de Calculatoare Electronice.** Va fi un lot destinat dotării laboratoarelor Politehnicii, precum şi ale altor instituţii de învăţămînt, titularul contractului fiind Ministerul Educaţiei şi Învăţămîntului. O importanţă aparte se va acorda gamei specifice de aplicaţii ale acestei tehnici de calcul, în a cărei realizare studenţii vor fi implicaţi din plin, atît în ceea ce priveşte proiectarea şi construcţia unor echipamente periferice neconvenţionale, cît şi a pachetelor de programe. Este necesar să subliniem în mod deosebit faptul că dezvoltarea informaticii cere oameni care să ştie să lucreze cu calculatoarele, iar aceştia nu pot fi formaţi decît în şcoli, mai precis, încă din şcoală, dacă vrem să fie cu adevărat competenţi. Tocmai de aceea, toate şcolile trebuie să dispună de o tehnică de calcul didactică, cu ajutorul căreia să fie iniţiaţi toţi elevii în lucrul cu calculatorul, care, mîine, se va afla negreşit „distribuit" în mîna fiecărui specialist şi muncitor de înaltă calificare.

Leonard GAVRILIU

„INFORMAŢIA" pe teme de ştiinţă

Invenţie realizată de un elev

La Casa Pionierilor şi Şoimilor Patriei din sectorul 4, *într-o vitrină, o cască de protecţie. Alături un... brevet de invenţie. Brevet pentru o cască de plastic ? „De fapt, nu este o simplă cască — îmi spune elevul* Adrian Golea — *ci un* aparat individual de protecţie la curenţi de înaltă tensiune. *La aşezarea pe cap, prin intermediul unui senzor, aparatul miniaturizat din interior intră în acţiune. În momentul apropierii la distanţa de 1—2 metri de o reţea de înaltă tensiune, sau de un bloc transformator, sau de corpuri încărcate cu electricitate statică, aparatul emite un „bip" care îl avertizează pe purtătorul căştii de faptul că se află într-o zonă periculoasă. Principiul de funcţionare este simplu. O microantenă amplasată în interior „simte" prezenţa cîmpului electric, iar semnalul emis, amplificat de un tranzistor cu efect de cîmp, produce declanşarea unui circuit de audiofrecvenţă şi a unui microamplificator ce emite semnalul. Cînd am realizat acest dispozitiv, sub îndrumarea* prof. Nicolae Roman, *am pornit de la necesitatea găsirii unei modalităţi de a-i feri de electrocutare pe cei ce lucrează sub liniile de înaltă tensiune. Aparatul poate fi însă utilizat şi în alte locuri unde există pericolul de autoaprindere".*

A.G.

În spiritul indicațiilor tovarășului **NICOLAE CEAUȘESCU**

ACȚIUNI HOTĂRÎTE PENTRU ÎNDEPLINIREA EXEMPLARĂ A SARCINILOR DE PLAN

Graficul producției fizice, orarul fiecărei zile de muncă

ÎNTREPRINDEREA „ELECTRO-APARATAJ", unitate reprezentativă a industriei bucureștene, distinsă recent cu înaltul titlu de „Erou al Muncii Socialiste". La prese-bachelită, atelier-cheie în realizarea producției fizice, ordinea și disciplina în muncă constituie elemente definitorii în activitatea fiecărei zile de lucru. Aici, la cuvele a zeci și zeci de matrițe, se produc peste 1 300 de repere distincte — carcase, suporturi contact, clichete, carcase de bobină ș.a. — piese din bachelită sau mase plastice ce conțin „osatura" a mii de aparate din nomenclatorul de fabricație al întreprinderii. Cum se asigură planificarea și urmărirea unei astfel de producții, extrem de diversificate? **Fiecare brigadă din cele 19 cite cuprinde atelierul este specializată pe grupe de repere și, în funcție de tehnologiile aplicate, de regimul de lucru, are stabilit graficul de execuție, pe om și utilaj, pe zile, decadă și lună. Zilnic, la sfîrșitul schimbului se raportează numărul de piese realizate, deviza fiind „NICI UN MUNCITOR SUB NORMĂ, NICI O COMANDĂ NEREALIZATĂ!".**

— În iulie — ne spune maistrul **Florea Sanda**, șeful atelierului — planul a fost cu 10 la sută mai mare față de luna precedentă, aceasta și ca urmare a devansării unor comenzi de export. Cunoscînd din timp sarcinile și, la rîndul nostru, făcîndu-le cunoscute întregului colectiv, am luat măsuri de pregătire temeinică a fabricației, de asigurare a bazei tehnico-materiale, de stabilire a graficelor de lucru pe fiecare formație. **Rezultatul: în prima decadă producția fizică a fost realizată în proporție de 40 la sută; în cea de a doua am obținut un procent similar, astfel am fost în măsură ca în ultima decadă să onorăm o serie de comenzi suplimentare, să pregătim temeinic fabricația lunii august.**

AMPLE ACȚIUNI PENTRU CREȘTEREA PRODUCTIVITĂȚII ȘI REDUCEREA CONSUMURILOR

Formațiile de lucru constituie factori activi și în ceea ce privește perfecționarea tehnologică, îmbunătățirea calității produselor, creșterea productivității și reducerea consumurilor. **Cele aproape 500 de propuneri vizînd aceste obiective, cuprinse în programul unic de măsuri al întreprinderii** — după cum avea să ne releve **Ioan Filip**, secretarul comitetului de partid — sînt rodul gîndirii colective manifestate plenar în rîndul formațiilor de lucru, al brigăzilor și echipelor. Fiindcă într-un loc de muncă, nimeni nu știe ce este mai bine de făcut pentru a spori eficiența întregii activități, decît oamenii de acolo, cei ce se confruntă zi de zi cu problemele producției. Un exemplu semnificativ în acest sens îl oferă formația de lucru de la prese-bachelită, care, în spiritul sarcinilor și orientărilor formulate de secretarul general al partidului, la Plenara comună a Consiliului Național al Oamenilor Muncii și a Consiliului Suprem al Dezvoltării Economice și Sociale, și-au îmbogățit propriile propuneri cu noi măsuri pentru creșterea randamentului muncii. Iată cîteva acțiuni desfășurate în ultima vreme sau în curs de derulare.

SCHIMBUL DE EXPERIENȚĂ AL „INFORMAȚIEI"

● **În fabricația reperelor din mase plastice s-a trecut de la prelucrarea prin presare directă, la procedeul de injecție, asigurîndu-se creșterea numărului de piese executate în aceeași unitate de timp. Astfel se realizează peste 40 la sută din sarcina de sporire a productivității muncii pe 1985, în condițiile reducerii consumului de materiale cu 10 la sută, iar a celui de energie electrică cu 10—12 la sută.**

● **A fost modernizat și perfecționat unul dintre agregatele de plastifiere a materialelor termorigide, eliminîndu-se culeea de injecție, fapt ce a condus la diminuarea consumului de materiale cu 8—10 la sută, durata de funcționare a utilajului sporind cu 25—30 la sută. Ca urmare a rezultatelor bune obținute, acțiunea de modernizare se extinde la încă 10 agregate.**

● **Prin autoutilare s-au asigurat SDV-uri de mare productivitate cum sînt dispozitivele de debavurare, de manevrare a matrițelor și mecanizare a operațiilor de matrițare. Pe această cale productivitatea muncii a crescut cu 5—6 procente.**

Toate acestea evidențiază eforturile întregului colectiv pentru perfecționarea activității productive, între fruntașe numărîndu-se formațiile conduse de maiștrii **Vasile Dobre, Vasile Negru, Dumitru Manea** și **Constantin Mitu** care își depășesc zilnic sarcinile de plan cu 5—6 la sută.

LOC DE MANIFESTARE A SPIRITULUI DE ECHIPĂ, DE PERFECȚIONARE PROFESIONALĂ

La montaj, îl avem ca interlocutor pe subinginerul **Ion Manea**, șeful unei formații de lucru. Și aici pregătirea din timp a fabricației, organizarea muncii pe bază de grafice la nivel de om și echipă conduc la depășirea constantă a planului. Caracteristic activității acestei formații este lucrul la banda de montaj, fapt ce determină, după cum sublinia și subinginerul Manea, o grijă sporită pentru perfecționarea profesională. „Tactul" benzii de montaj nu poate fi asigurat decît de oameni foarte bine pregătiți, cum sînt muncitoarele **Rodica Cismaș, Monica Belciu, Dobrița Ochișor** ș.a., care în loc de 120 de transformatoare pentru redresoare, cît prevede norma zilnică, realizează 140—145. Au existat și cazuri cînd, în formație, nu toți oamenii se puteau alinia celor mai bine pregătiți. Dar s-au luat imediat măsuri de înlăturare a neajunsurilor, munca în acord global fiind, din acest punct de vedere, un puternic stimulent pentru îmbogățirea cunoștințelor profesionale și afirmarea spiritului de întrajutorare.

Așadar, pretutindeni se manifestă cu putere dorința de autodepășire, hotărirea fermă pentru ca în acest an, al glorioasei aniversări a două decenii de la Congresul al IX-lea al partidului, să se obțină rezultate dintre cele mai bune. Bilanțul primului semestru — perioadă în care s-au înregistrat la producția marfă depășiri de peste 17 milioane lei, la producția netă de 8,2 milioane lei, iar la export de 7,9 milioane lei — constituie, fără îndoială, un temeinic suport pentru ridicarea întregii activități pe trepte tot mai înalte de calitate și eficiență.

Ion CHIȚU

Pe șantierele de locuințe

HĂRNICIA TREBUIE ÎNSOȚITĂ DE SPIRIT GOSPODĂRESC

La început de martie, cînd constructorii de locuințe și-au reluat activitatea pe fronturi largi, membrii **brigăzii nr. 5 de la ACM 4** au demarat lucrările pentru noul cvartal din șos. Mihai Bravu — str. Unității. După circa 100 de zile se aflau deja la cota finală patru blocuri cu peste 200 apartamente. Un bloc în mai puțin de patru luni — iată un fapt demn de a fi consemnat; un asemenea rezultat a fost posibil datorită unei temeinice organizări a muncii, constructorii dovedind putere de mobilizare. Ritmul susținut de lucru este menținut în continuare — la structuri se lucrează în două schimburi, la finisări, zilumină — și sînt toate semnele că membrii brigăzii vor preda la termen ultimele dintre cele 795 apartamente planificate pentru acest nou cvartal. În momentul de față sînt finalizate 10 blocuri cu peste 500 apartamente.

În totală distonantă cu aceste realizări, pe șantiere întîlnim însă și unele aspecte de lipsă de grijă gospodărească față de bunurile materiale. Împreună cu ing. **Teodor Toma**, adjunct al șefului de brigadă, străbatem pas cu pas locurile de muncă. În jurul blocului B 7, găsim spărturi de cărămizi BCA, fișii lungi de linoleum, țevi și rame din PVC crăpate, cutii de tablă etc. — toate într-un amestec din care nu se mai poate alege nimic. Ni se spune că aceasta ar fi o situație firească pe un șantier. Nu putem fi de acord cu explicația; am văzut pe alte șantiere cum, prin grija instalatorilor, linoliștilor, tîmplarilor, cantitățile de materiale „căzute" în timpul prelucrării erau infime sau pur și simplu... inexistente. Desigur că aici fișele limită de consum (invocate ca argument) sînt prea darnice, fiind necesară deci revizuirea lor.

După toate regulile tehnologice, navetele de cărămidă BCA trebuie așezate pe suprafețe orizontale și netede. Pe acest șantier însă, în trei din patru cazuri întîlnite, navetele erau înclinate datorită bolovanilor aflați sub rama de scînduri, ceea ce a determinat spargerea cărămizilor. De data aceasta observația noastră a fost acceptată, rămînind ca pe viitor să se procedeze în consecință.

Vorbind de respectarea normelor tehnologice, menite să înlăture posibilitatea deteriorării materialelor trebuie să subliniem că nici cele privind depozitarea mortarului, șapelor și betoanelor fluide nu sînt respectate în întregime. Am întîlnit astfel de materiale risipite pe pămînt, fiindcă nu există suficiente cutii și bene pentru depozitarea lor, iar cele existente nu sînt folosite întotdeauna în mod corespunzător. Pentru unii constructori situația pare a fi normală; s-au obișnuit să calce peste materialul întărit sau să-l ocolească.

Am lăsat la urmă problema transformatoarelor pentru sudură electrică. În șantier sînt 18, fiecare cu o putere de circa 10 kW. Nici unul nu este dotat cu limitator de mers în gol. Inginerul **Teodor Toma** precizează: „Noi am cerut limitatoare de vreun an și ceva și încă nu avem vreun rezultat". Nu este pentru prima oară cînd auzim acest „argument". Introducerea limitatoarelor de mers în gol la transformatoarele de sudură se menține în stadiu de deziderat pentru numeroase șantiere din cadrul unităților Centralei Antrepriză Generală Construcții-Montaj, și este imperios necesar să se ia măsurile de rigoare pentru economisirea energiei electrice.

...Așadar, constructorii din brigada a 5-a au un ritm bun de lucru. Se grăbesc, și foarte bine fac, folosind la maximum timpul de lucru. Numai că hărnicia nu poate face casă bună cu minusurile spiritului gospodăresc.

— **Rep.** —

În Sectorul agricol Ilfov

PUTERNICĂ MOBILIZARE A FORȚELOR SATELOR LA TOATE LUCRĂRILE DE SEZON

Unitățile din **C.U.A.S.C. GRĂDIȘTEA** se numără printre cele mai mari producătoare de legume din Sectorul agricol Ilfov. Experiența acumulată an de an de grădinarii de aici își spune temeinic cuvîntul, concretizîndu-se în fiecare fermă printr-o bună organizare a muncii, prin mobilizarea largă a forțelor satelor la lucrările de sezon. În raidul nostru întreprins prin cîteva unități am întîlnit pe tot parcursul zilei sute de locuitori ai așezărilor la culesul roșiilor castraveților, dovleceilor, ardeilor, la prășit sau plivit. Cîteva aspecte privind stadiul acțiunilor la zi ne-au fost furnizate de inginerul horticol al C.U.A.S.C. Grădiștea, **Dan Morlova**. **„Și în acest an, în sectorul legumicol al unităților consiliului se înregistrează rezultate bune. Numai în ogor propriu, suprafața cultivată este de peste 720 de hectare. Zi de zi, grădinarii conduși de specialiști depun o activitate susținută pentru ca fiecare palmă de pămînt să rodească înzecit. Recoltele sînt pe măsura faptelor. Bunăoară, planul de livrare la fondul de stat, pe primul semestru al anului în curs, a fost depășit cu mai bine de 350 de tone. Acum se dă bătălia recoltării tomatelor timpurii. La C.A.P. NUCI, GRĂDIȘTEA, GRUIU, s-au obținut producții de 36 tone roșii timpurii la hectar, depășindu-se cu mult livrările la fondul de stat".**

Cum se acționează în aceste zile pentru ca produsele să ajungă cît mai repede la consumatori? **În fiecare unitate se lucrează conform graficelor de livrare încheiate cu beneficiarul I.L.F. Militari. Pentru evitarea oricăror neajunsuri mijloacele de transport au fost permanentizate în servirea pe unități, de-a lungul întregii perioade a campaniei. Recepția produselor se face numai loco-furnizor, în fiecare unitate aflîndu-se un delegat al I.L.F. Pentru operativitate, I.L.F Militari a înființat la Grădiștea un dispecerat cu un parc de 10 autocamioane și 4 tractoare cu remorci, destinat cu precădere marilor unități producătoare de legume.**

● **IRIGAȚIILE: pe suprafețe cît mai mari. Toate instalațiile și amenajările să funcționeze continuu, la întreaga capacitate. Resursele locale de apă valorificate la maximum**

● **Se impune acordată o atenție prioritară culturilor duble și succesive**

● **Legumele, pe drumul cel mai scurt la consumatori**

În ceea ce privește legumele în cultură dublă și succesivă, suprafața cultivată a crescut considerabil — față de anul trecut, ajungînd la 540 de ha. S-au plantat, cu precădere, roșii, varză, castraveți, fasole păstăi, conopidă. În prezent se lucrează intens la întreținere și irigații.

Și acum, cîteva secvențe de muncă surprinse la **C.A.P. Gruiu**. Pretutindeni, culturi frumoase de tomate, castraveți, ardei, varză, conopidă și rădăcinoase. Ceasurile amiezii ne-au găsit la **FERMA LIPIA**. În grădină activitatea este în toi. Peste 100 de cooperatori, locuitori ai comunei, recoltează tomatele timpurii și ardeii, întrețin culturile duble și succesive de varză, castraveți și conopidă. În fruntea grădinarilor îl întîlnim pe **Aurelian Matei**, primarul comunei. Echipele de culegători conduse de grădinari destoinici precum **Ion Simion, Soter Raicu, Elena Oprișan** și **Maria Costache** adună cu grijă roșiile în găleți, le sortează și le pregătesc pentru livrare. Transportul lăzilor la punctul de preluare se face cu atelajele. Graficul de recoltare este cu mult depășit. O mașină a I.L.F. Militari a și preluat cantitatea de legume planificată, iar acum a sosit de la dispeceratul Grădiștea încă un autocamion. Activitate susținută și la întreținerea ardeioaselor și a culturilor duble și succesive. Zilnic, din grădina de legume a C.A.P. Gruiu se livrează la fondul de stat peste 300 tone de legume proaspete. **„Acum, cînd lucrările din grădini cer eforturi susținute**, precizează Aurelian Matei, **este necesară o bună organizare a muncii, pentru a folosi eficient fiecare oră, fiecare minut. Toți cei care au preluat în acord global culturile sînt repartizați pe formații și echipe, programul de activitate și normele de lucru fiind stabilite din vreme, astfel încît recoltatul și întreținerea culturilor să se desfășoare în flux continuu".**

Cu aceeași hărnicie se acționează și în grădinile de legume de la **C.A.P. GRĂDIȘTEA, MOARA VLĂSIEI**, precum și în alte ferme legumicole din consiliu, pentru ca nimic din roadele acestui an să nu se piardă.

Dan FILIPESCU

Muncă intensă la C.A.P. Măgurele pentru recoltarea legumelor și zarzavaturilor.

DEPUTAȚII — profund implicați în rezolvarea treburilor obștești

● Din agenda comisiilor permanente ale Consiliului popular al sectorului 2

Comisiile permanente de deputați ale Consiliului popular al sectorului 2 au inclus în tematica de studiu și control pentru acest trimestru probleme de deosebit interes pentru buna desfășurare a activității și creșterea gradului de participare a cetățenilor la înfăptuirea prevederilor programului de autoaprovizionare și autogospodărire, pentru realizarea indicatorilor de plan cuprinși în întrecerea patriotică între consiliile populare.

Deputații comisiei permanente de gospodărie comunală și locativă, de pildă, efectuează un control asupra modului concret în care A.D.P. sector 2 urmărește, îndrumă și sprijină asociațiile de locatari și unitățile comerciale pentru întreținerea spațiilor verzi, a pomilor, arborilor și arbuștilor pe marile artere ale sectorului — calea Moșilor, Ștefan cel Mare, Colentina, Mihai Bravu, Iancului, Pantelimon, Lacul Tei, Socului. **Comisia permanentă de învățămînt, cultură, sănătate, sport, muncă și prevederi sociale** analizează, în prezent, ritmul de desfășurare a activității de pregătire a unităților de învățămînt în vederea deschiderii anului școlar 1985/1986. **Comisia permanentă de comerț, aprovizionare, mică industrie, prestări servicii și agricultură** abordează o problematică de major interes economic, și anume modul cum sînt respectate prevederile privind recuperarea ambalajelor de la populație de către unitățile comerciale și I.C.R.A., precum și măsurile întreprinse de conducerile întreprinderilor comerciale pentru depozitarea și rularea corespunzătoare a ambalajelor. Respectarea regulilor generale de comerț și a celor igienico-sanitare constituie, de asemenea, o temă de actualitate. **Deputații comisiei permanente de construcții, arhitectură și sistematizare** controlează organizarea și gospodărirea șantierelor și grupurilor de șantiere care își desfășoară activitatea pe raza sectorului 2, precum și calitatea execuției la blocurile de locuințe, a lucrărilor de finisaj la elementele de construcții și instalații aferente etc.

I. C.

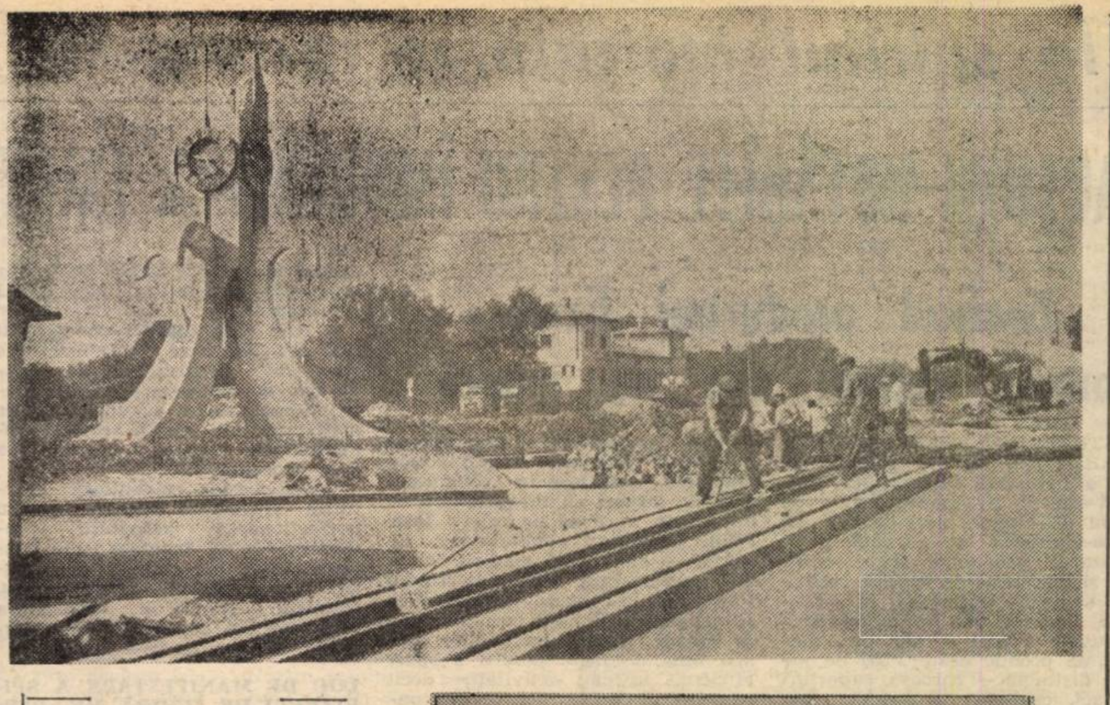

În zona noului ansamblu de locuințe Cringași, se lucrează la prelungirea liniei de tramvai, asigurîndu-se astfel condiții îmbunătățite pentru transportul în comun.

Din registrul audiențelor „Informației"

Continuăm consemnarea altor aspecte din „registrul" audiențelor, referindu-ne pentru început la o prestație. ● **Petre Leon**, din str. Dropiei nr. 2, ni s-a adresat exprimîndu-și nemulțumirea față de faptul că i se refuză gresarea Trabantului de către unitatea „Automecanica" din șos. Colentina. De ce era refuzat? Nu din comoditate, ci pentru că aparatul de gresare folosit în acest scop era defect (și nici nu mai putea fi reparat). Acum, unitatea a fost dotată cu o instalație nouă așa că... trabantiștii — și nu numai ei — pot apela din nou la serviciile acestei unități. ● „Condițiile igienico-sanitare ale blocului nostru sînt necorespunzătoare". Semnalul **Vioricăi Breazu**, din str. Soldat Zambilă Ioniță nr. 1, bloc 33 A, a determinat o intervenție imediată a organelor de control. Pentru neefectuarea la timp a deratizării și dezinsecției, președintele comitetului asociației de locatari a fost amendat conform Legii nr. 10 din 1982, urmînd să ia măsuri pentru executarea urgentă a acestor lucrări ● Pe marginea propunerii lui **Augustin Oană**, din șos. Vergului nr. 21, referitoare la amenajarea la parterul noilor blocuri din zona modernului pasaj din Piața Muncii a unor unități cu profil alimentar, Direcția Generală Comercială ne informează că și în acest perimetru, cumpărătorii vor avea la dispoziție atît unități alimentare, nealimentare, cît și prestatoare de servicii ● „La noi în bloc lumina arde continuu" — ne semnalează **Else Grădinaru**, din Splaiul Unirii nr. 13. De ce? Aveam să aflăm că de vină sînt... automatele de scară defecte. Intervenind la I.C.R.A.L. Vitan, risipa a fost stopată. ● „Pe cînd va fi racordat și blocul nostru la rețeaua telefonică? — ne întreba **Dumitru Pancu**, din str. 9 Mai nr. 7. Întreprinderea Teleconstrucția consideră că poate termina racordul blocului 24, în care locuiește D. P., pînă la 30 octombrie a.c., după care D.T.M.B. va putea instala posturile telefonice ● „E greu să urci zecile de trepte ale blocului, mai ales cînd vii cu sacoșele pline de la piață". Destăinuirea **Amaliei Stăncescu** din bd. Metalurgiei nr. 33 însemnînd în fapt dorința de a interveni pentru repararea liftului la scara 3, l-am abordat pe tovarășul Constantin State, directorul Întreprinderii „Ascensorul". În numai cîteva minute, apelînd la sitemul informațional pe calculator, ni se dezvăluie „starea" liftului în cauză. El necesită rebobinarea motorului. Ni se promite că se va acționa operativ. ● „Izvoarele despre care vă relatasem — ne spune **Ștefan Manea**, din str. Nicolae Pascu nr. 41 — au secat". Mai precis, ni se confirmă eficiența intervenției la I.C.A.B., care a remediat conductele din str. Lăcrămioarei nr. 21 și str. Nicolae Pascu nr. 41. Pentru că apa costă — și muncă și combustibil și bani.

Eugen EFTIMIU

Aflăm de la I.C.V.L.

Familiile cu domiciliul în București care au nevoie urgentă (în cursul lunii august) să se mute în locuințe noi au această posibilitate dacă contractează unul din apartamentele din următoarele blocuri:

— Sectorul 2, apartamente de 2, 3 și 4 camere în blocurile 1, 2, 5 Colentina-Parc, de 3 și 4 camere (etajul 8 și ultimul) bloc 4 bis Galvani — Lacul Tei (în spatele Circului) și de 2, 3 și 4 camere bloc T 4 a Teiul Doamnei;

— Sectorul 3, apartamente de 2, 3 și 4 camere în blocurile B 5, B 6 a, B 7 Mihai Bravu — Unității — Baba Novac, de 2, 3 și 4 camere în blocurile V 17 și V 18 (sc. 2) bd. Iosip Broz Tito;

— Sectorul 4, apartamente de 2, 3 și 4 camere în blocurile 90 și 92 și de 4 camere în blocul 86 Parcul Tineretului — Văcărești — Plugarilor;

— Sectorul 5, apartamente de 2, 3 și 4 camere în blocul 76 ABC Rahova — Sebastian;

— Sectorul 6, apartamente de 2 și 3 camere în blocurile C 24 și C 26 Ghencea și de 3 și 4 camere în blocul 50 Cringași.

Opțiunile se fac direct la sediul I.C.V.L. din str. Edgar Quinet nr. 8, sectorul 1, lîngă Universitate, urmînd ca repartițiile să fie eliberate în baza solicitărilor scrise din partea unităților unde lucrează solicitanții, fără a se ține seama de sectorul în care este amplasată unitatea respectivă și fără limită de cotă. În cazul pensionarilor, repartițiile se fac la sectorul de domiciliu, unde se aprobă cererea, indiferent de zona și sectorul în care se află locuința pentru care s-a optat în vederea contractării.

Tot la sediul I.C.V.L., la etajul 2 funcționează Centrul C.E.C. care acordă creditele necesare, în mod operativ, cu respectarea prevederilor legale.

Pentru contractare, au fost puse la dispoziție, în număr mai mare, apartamente din blocuri care vor fi date în folosință în luna septembrie cît și în trimestrul IV a.c. Listele sînt afișate la etajele I și III la I.C.V.L.

Pentru cetățenii care vor să contracteze garsoniere, de reținut blocurile 24 Colentina Parc (sectorul 2), B 6 A Mihai Bravu — Baba Novac (sectorul 3) și 35 Olteniței Nord situat lîngă viitorul Parc Văcărești. Suprafețele acestor garsoniere sînt de 20 mp., ele dispunînd de dependințe necesare (vestibul, cămară, bucătărie, baie, balcon), gaze la bucătărie și încălzire centrală.

Se contractează în continuare apartamente și cu plata în valută, în condițiile H.C.M. 1204/1973 sau cu plata parțial în valută (tel.: 14.56.95). Se continuă de asemenea vînzarea locuințelor construite din fondurile statului care pot fi cumpărate de cetățenii care le dețin în calitate de chiriași ori de aceia care au posibilitatea să devină în prealabil chiriași. Cererile se depun la centrele I.C.R.A.L. din sectoare precum și la sediul I.C.V.L. camera 11 (tel.: 14.00.05) unde pot fi obținute și alte informații utile în legătură cu reducerea prețului de contractare în raport de vechimea imobilului sau nivelul amplasării locuinței în imobil.

Informații privind contractarea de apartamente se pot obține și la tel.: **14.47.62** și **14.68.78.**

Programul de lucru privind activtiatea de contractare-vînzare a locuințelor și acordare a creditelor este următorul: luni, marți și joi între orele 7,30—18; miercuri și vineri — între orele 7,30—16; sîmbătă între orele 7,30—12,30.

În pregătire, noi obiective de alimentare cu apă a Capitalei

Se află în fază de pregătire lucrările de execuție a unui apeduct de mare capacitate, în zona de nord a orașului, care va face legătura între stațiile de pompare Grivița și Pipera. El va avea, aproximativ, dimensiunile apeductului Arcuda-București și va contribui substanțial la îmbunătățirea alimentării cu apă în zonele Pipera, Aviației, Băneasa Herăstrău... În curînd vor demara și lucrările în vederea executării arterei de apă din zona Petricani, care va asigura un debit de apă potabilă suplimentar, în vederea alimentării ansamblurilor de locuințe Colentina, Cheile Zănoagei și Teiul Doamnei.

atitudini

Intrusul de pe șosea

Autoduba care gonea pe bulevardul Păcii avea o viteză exagerat de mare, șoferul riscînd, inadmisibil, producerea, în orice moment, a unui accident de circulație. Pur și simplu, gonea. Firesc, cel de la volan — Ioan Filișanu (str. Argeșelu nr. 7) — a fost oprit de un echipaj de miliție. Grăbitul șofer s-a dovedit foarte „autocritic" plătind fără nici o discuție amenda cuvenită. Spera ca după asta să-și recapete repede permisul de conducere și să dispară din cîmpul vizual al celor care l-au controlat. Numai că nu l-a primit. Motivul a apărut la confruntarea permisului cu fișa personală a acelui conducător auto. În ultima era specifiat că Ioan Filișanu dispune de permis valabil (numai) pentru categoria B de autovehicule, iar permisul pe care-l prezentase la control arăta că ar avea dreptul să conducă orice mașină din categoriile A, B, C, E. Explicația neconcordanței? Din permisul său și din altul străin, I. F. făcuse unul singur, trecînd cu ușurință peste gravitatea acestui fapt — numit de lege infracțiunea de fals. O atitudine ce a determinat sancționarea penală a „instrusului" de pe șosea, care prin lipsa sa de calificare în conducerea unor autovehicule, lipsă acoperită prin plastografie, a periclitat grav siguranța circulației.

Liviu NISTOR

Extemporal

PE UN kmp, DESPRE RĂCORITOARE

La îndemnul termometrului, iată-ne din nou pe aceeași temă mult discutată în aceste zile: circa 40 de grade... Să vorbim, de astă dată, despre băuturile răcoritoare, despre înghețată. Și, pentru a nu lua exemple la întîmplare, să ne oprim cu relatările — nu neapărat dintr-un capriciu reportericesc, ci pentru că este un aglomerat perimetru de vreun kilometru pătrat: bd. Gheorghe Gheorghiu-Dej, str. Lipscani, bd. 1948, str. Doamnei, str. Academiei. precizînd că observațiile din alte puncte ale orașului ar conduce la aceleași concluzii. Bloc-notes, deci, joi între orele 12—15, cînd am urmărit spiritul de mobilitate și de inițiativă al lucrătorilor din rețea, **modul în care se aplică indicațiile Direcției Generale Comerciale de a se asigura o cît mai bună servire.**

...Ați auzit de „Cărăbuș"? Nu despre cel celebru, al lui Tănase, ci despre o modestă unitate a IAPL Segarcea, aflată pe o străduță, nu cu mare vad, dar al cărei personal, iată, îl intîlnim ceva mai departe de „sediu", în plin Bulevard 1848: „Ne-a trimis responsabilul Sergiu Chiriac aici cu paharele și bidoanele de citronadă: e lume multă, e cald și oamenii caută o băutură răcoritoare", ne zice o vînzătoare. Bine a făcut acel responsabil, cum la fel de bine și în același mod s-a procedat și la cofetăria „Tineretului" (ICR 2).

...Vizavi de magazinul „București", o tonetă înconjurată de consumatori: cum să reziști la tentația unei sticle cu suc, de care punctul stradal — ne demonstrează responsabila cofetăriei „Lipscani" (ICR 2), Vasilica Pelin — nu duce lipsă: „Știu că e caniculă, că lumea cere răcoritoare, deci comandăm suficient și din timp".

...Din timp — afirmă — a comandat băuturile răcoritoare și responsabilul Dumitru Nicola, de la patiseria „Capitol" (ICR 1). Afirmă, ba ne arată și notele de comandă: pentru joi, 1 august, a cerut 500 de navete cu sticle de la Întreprinderea de Sucuri și Răcoritoare, a scris, a mai și telefonat, dar navetele nu au sosit. Cum n-a sosit nici merceologul Cristina Brătan, care de vreo cinci zile, aflăm, de cînd canicula e caniculă, n-a mai ajuns la această unitate cu mare dever și de care răspunde.

...„Primăvara", „Carpați", „Bucegi" și alte asemenea cuvinte... răcoroase denumesc sortimentele de înghețată oferite pe afiș de cofetăria ICR 1 („Mimoza"?) de lîngă hotelul Cișmigiu. Numai că nu ajung doar afișele (nici o înghețată, aici), după cum — și aici — merceologii (or fi fost pe undeva la umbră?!) n-au mai avut cînd să vadă că băuturile „la sticlă" de la ISRB sînt „personna non grata"... Deși asfaltul se topește!

...La cofetăria ICR 2 — modernă, bine dotată, de pe bd. 1848 — ți se oferă din belșug pungi de plastic, esență de rom, țigări în varii sortimente. Numai o băutură răcoritoare — nu (deși există în depozit). Vînzătoarea Caty Hromei („Eu sînt locțiitoarea șefului de unitate") are și ea dreptate în felul ei: ce să facă, cum să scoată mai repede sucul la vînzare, cine să o îndemne dacă (apropo: vom reveni într-o anchetă asupra acestei „ciudățenii" cam des întîlnite — n.r.) responsabilul nu e de față în orele de vîrf?!

...În continuarea ideii de mai sus: la patiseria **„Pinul"** de pe Lipscani (responsabil, Ion Nichelciuc) nu am putut consemna — în absența șefului de unitate — decît spusele unei vînzătoare: „Sucuri la sticlă"?! Nu mai aducem de multă vreme, era bătaie de cap, la pahar e mai rentabil" (pentru cine? — n.r.). Despre felul în care e „gospodărită" „Pinul" am mai scris, dar de astă dată avem convingerea că (E VARĂ!) va afla și conducerea ICR 2, al cărei sediu e aproape...

Fața de capacitatea de fabricație și de asigurare a stocurilor-tampon (suficientă) a producătorilor, față de dimensiunea rețelei de desfacere, față de cererea, firesc, crescută de răcoritoare — asemenea întîmplări precum cele relatate (mai dispunem de exemple) nu pot fi puse decît pe seama neglijenței și comodității unor responsabili de unități, ale unor lucrători din serviciile de desfacere și comerciale (de la ICR, IAPL, ISRB), care, repetăm, **trebuie să aplice întocmai măsurile stabilite de Direcția Generală Comercială.**

Ce se desprinde, așadar? Că furnizorii — chiar dacă, trebuie să spunem, au fost oarecum surprinși de supralicitările caniculare — fac eforturi (s-ar cuveni mai bine organizate) spre a fabrica și a-și livra producția. Că unitățile (cum vreți să le numiți: tonete ale restaurantelor, cofetării, terase, chioșcuri...), atunci cînd sînt bine gospodărite, ne oferă sticla de băutură răcoritoare, ori înghețata împachetată, sau în cupă. Că la distanță de 100 m întîlnim „Da" sau „Nu", cînd, de fapt, nu are ce să nu fie decît „Da, avem". Că **și furnizorii și rețeaua de desfacere ne-au promis — mai exact, prin noi, consumatorilor — că sînt bine pregătiți pentru a face față unei cereri masive de răcoritoare (stocuri, bună organizare a producției curente...)**, așa cum am relatat încă din primăvară. Că, totuși, sînt 35—40 de grade Celsius, deci **și furnizorii și comercianții pot și trebuie să-și acopere cu fapte asigurările.**

Vom continua „extemporalele" noastre și pe alte teme de sezon.

Petru CALAPODESCU
Horia TABACU

Televiziune

AZI

13,00 Telex. 13,05 La sfîrșit de săptămînă. 14.40 Iulie — cronica evenimentelor politice. 15.00 Închiderea programului. 19.00 Telejurnal. 19.20 Teleenciclopedia. 19.50 Antologia umorului românesc (VIII). „Anotimpuri" de I.L. Caragiale (Partea a III-a). 20.35 Film artistic: „Socrul". Premieră TV. Producție a studiourilor cehoslovace. 22.00 Telejurnal. 22.10 Mondoviziune. 22.30 Închiderea programului.

MÎINE

11.30 Telex. 11.35 Lumea copiilor. * Telefilmoteca de ghiozdan. Așchiuță. Episodul 2. 12.40 Din cununa cîntecului românesc. 13.00 Album duminical. 14.45 Însemne ale unui timp eroic. 15.00 Închiderea programului. 19.00 Telejurnal. 19.25 Țara mea azi. Epoca Ceaușescu. 19.45 Cîntarea României. 20.25 Film artistic: „Combinația". 21.50 Telejurnal. 22.00 Închiderea programului.

Buletin meteorologic

La sfîrșitul acestei săptămîni, vremea frumoasă dar instabilă, cu posibile ploi de scurtă durată. Temperatura aerului va urca pînă la 30—32 de grade.

● **Cercul filatelic al ziariștilor organizează în întîmpinarea marii sărbători naționale de la 23 August, cu prilejul Zilei presei, o expoziție filatelică dedicată marilor succese dobîndite de poporul român în construirea socialismului, îndeosebi în perioada inaugurată de Congresul al IX-lea al P.C.R.**

Expoziția filatelică va fi găzduită la sediul filialei A.F.R. București, în perioada 14—20 august 1985, cu participarea membrilor cercului și a altor filateliști din București și din țară care doresc să expună. (Pentru înscrieri și alte relații telefon 17.60.10, interior 1216, luni, marți și vineri între orele 11—14). (H. Theodorescu).

PENTRU AUTOMOBILIȘTI. Duminică, 4 august, mai multe unități „Ciclop" vor fi deschise între orele 7—15. Este vorba de unitățile din str. Radu Vodă nr. 14, tel. .86.98 (pentru lucrări mecanice, electrice și de caroserie); str. Caporal Ruică nr. 3, tel. 22.11.22 (pentru spălat-gresat) și Pasajul „Intercontinental" din bd. Nicolae Bălcescu nr. 1, tel. 15.60.46. (pentru tractări auto).

MANIFESTĂRI CONSACRATE ANIVERSĂRII A DOUĂ DECENII DE LA CONGRESUL AL IX-LEA AL PARTIDULUI

În Capitală, la cluburile întreprinderilor, la casele de cultură și la cluburile tineretului au loc, în aceste zile, simpozioane, dezbateri, mese rotunde și expuneri prilejuite de aniversarea a două decenii de la Congresul al IX-lea al partidului.

● Numeroși oameni ai muncii de la Filatura Românească de Bumbac au luat parte la dezbaterea intitulată **„File din cronica de aur a Epocii Ceaușescu"** în cadrul căreia au fost evidențiate mărețele realizări ale poporului nostru în cea mai fertilă epocă din multimilenara sa existență, epocă profund marcată de contribuția creatoare, a genialului ei strateg și ctitor, tovarășul Nicolae Ceaușescu.

● **„Contribuția hotărîtoare a tovarășului Nicolae Ceaușescu la elaborarea și înfăptuirea politicii externe a partidului și statului nostru"** a constituit subiectul expunerii prezentate în fața comuniștilor, a altor oameni ai muncii de la Întreprinderea „Dîmbovița".

● Expunerea prezentată la Întreprinderea de Articole de Sticlărie în fața unui mare număr de oameni ai muncii din acest colectiv, intitulată **„Secretarul general al partidului, tovarășul Nicolae Ceaușescu, personalitate proeminentă a lumii contemporane"** a relevat rolul determinant pe care îl are conducătorul partidului și statului nostru în crearea unui climat de pace, înțelegere și cooperare între toate națiunile lumii.

● **„Gîndirea revoluționară a secretarului general al partidului, tovarășul Nicolae Ceaușescu — fundament trainic al activității creatoare, constructive a poporului nostru"** se intitulează tema simpozionului care a avut loc la secția Exploatare Transporturi Autobuze a I.T.B., în care a fost puternic subliniată contribuția hotărîtoare a ctitorului României moderne la realizarea marilor noastre împliniri socialiste din ultimele două decenii.

● **„Contribuția secretarului general al partidului, tovarășul Nicolae Ceaușescu, la elaborarea strategiei dezvoltării societății socialiste multilateral dezvoltate și înaintarea României spre comunism"** a fost tema simpozionului organizat de comitetul de partid al I.T.B. Au participat membri ai activului organizațiilor de partid din unitățile întreprinderii, cadre de conducere, specialiști, numeroși oameni ai muncii.

— a.g. —

„Muzica românească — prezență în contemporaneitate"

Spectacol de sunet și lumină la Ateneu

Clădirea Ateneului dormitează sub caniculă, orchestra Filarmonicii dispersată în vacanță, sala de concerte cufundată în beznă. Dar rotonda... De luni seară s-a transformat în lăcaș de înălțare spirituală. Pentru că a început suita de spectacole sunet-lumină MUZICA ROMÂNEASCĂ — PREZENȚĂ ÎN CONTEMPORANEITATE. Ce urmează (după ora 20 fix!) e fermecătoare promenadă prin muzica noastră (Enescu — Jora — Paul Constantinescu — Gh. Dumitrescu — Pascal Bentoiu — Mihai Moldovan) în interpretări antologice, eternizate pe banda magnetică, revelind o vitalitate și o cromatică de invidiat, cu convergențe la universal. Fructificînd și mai bine experiențe anterioare, realizatorii au elaborat un scenariu **(Radu Gheciu)** în care textul (inteligent, instructiv, dens, cu bogăție informațională, dar și cu vibrație și lirism în filigran se îngemănează fericit cu imaginile proiectate pe ecran **(Jeanine Costescu** — inspirată și cu mult bun gust în selecție și succesiune de montaj); Cuvintele (frumos cadențate de **Maria Chira, George Speranță)** par cununate cu sonurile muzicale (excelente filajele, nuanțările mixate pe coloana sonoră — **Georgeta Dogaru).** Uneori parcă imaginea și cuvîntul declanșează valurile muzicii, alteori muzica se plasează în postura de comentator al imaginii. În rotondă se mai petrec, însă, și alte minunății. Descoperim (sau retrăim) cu emoție o istorie a acestui Ateneu impregnat de muzică prin toți porii, conștientizăm cu mîndrie că Filarmonica este „cineva" în arena mondială a artei interpretative, ca și «Corul Madrigal». Bucureșteanul get-beget află, de asemenea, despre eflorescența muzicală de azi în multe orașe mari ale țării. Toate acestea, șezînd în scaun, într-o atmosferă de aleasă intimitate în care, printr-un ingenios ecleraj, și decorația somptuoasă a arcadelor, a plafonului, solemnitatea statuară a pilaștrilor și licuricii lampadarelor dobîndesc funcționalitate, concurînd cu melosul-imaginea-cuvîntul la un sincretism original. Dintr-o vrajă într-alta: recitalul „pe viu". Luni au cîntat **Marin Cazacu** și **Steluța Radu.** Miniaturi (Adagio — Vivaldi / Menuet — Boccherini / Elegie — Massenet / Pastorală V.S. Jianu / Moartea lebedei — Saint Saëns / Vals sentimental — Ceaikovski / Intermezzo — Granados / Dans țărănesc — C. Dimitrescu / Träumerei — Schumann). Nerv, elan, forță, subtilitate, lirism discret cenzurat, sensibilitate rafinată, frazare elegantă. Ambii interpreți la unison ca intenționalitate afectivă, inteligență și sensibilitate, exprimate ideal, conferind majuscule miniaturilor. Iar miercuri seară, violonista **Sabina Coleașă** — singură — a dovedit siguranță, precizie, forță temperamentală, strălucire și capacitate de modulat cromatism (în excelenta Sonată pentru vioară solo de **Th. Drăgulescu** ce filtrează esențe ale creației populare într-o inventivă broderie polifonică străină de experimentalismul steril), briantă tehnică (în Capriciu de Paganini) — înțelegere și aptitudini de explorare în universul Bach (Chacona). Ca să vă convingeți, pășiți pragul rotondei cu feerii a Ateneului. Iar dacă veți întîlni cumva și turiști străini (ca luni), e bine: înseamnă că pe la Ministerul Turismului mai e cineva care n-a uitat dezbaterile aprinse dintr-un colocviu în București al A.I.T. (Alliance Internationale du Tourisme) despre marea valoare și necesitatea turismului cultural.

AUGUSTIN SANDU

AL ZECELEA FESTIVAL INTERNAȚIONAL „GEORGE ENESCU". Între 17—27 septembrie se va desfășura, la București, a zecea ediție a Festivalului internațional „George Enescu". La manifestările sale își vor da concursul forțe artistice de prim rang din țară și de peste hotare. Vom reveni cu amănunte.

PREMIERĂ ESTIVALĂ. Teatrul „C. Tănase" prezintă, în fiecare seară, ora 19,30, la grădina „Cărăbuș" (str. Batiște nr. 14), divertismentul-umoristic „MELODII, MELODII". Pe afiș figurează cîntăreții **Luigi Ionescu, George Bunea, Jean Păunescu, George Enache, Nicu Dumitrescu**, precum și mai tinerii soliști **Luminița Scordaliu, Oana Sirbu, Cristine Bach, Ilie Micolov, Alex. Luca, Amelia Ionașcu, Angela Aldea, Nina Dascălu.** Participă, de asemenea, grupurile **„Trio Expres", „Odiseea"** și **„Armonia".** Secvențele umoristice vor fi interpretate de actorii **Ciupi Rădulescu, Nae Lăzărescu, Camelia Mitoșeru, Paula Rădulescu, Lucia Boga, Vasile Muraru, Dan Mitoșeru, Radu Stoenescu.** Acompaniază două formații muzicale: **„Tempo-Band"** (dirijor **Petre Mihăescu)** și **„Bing-Bang"** (condusă de **Dan Ardelean).** Coregrafia: **Nety Păunescu** și **Sandy Pătrașcu.** Scenografia: **Lia Manțoc.** Regia artistică: **Andrei Brădeanu.**

Invitație la muzee

Și în această perioadă muzeele din Capitală organizează o suită bogată de manifestări de largă audiență. Astfel, la Muzeul național de istorie, expoziția jubiliară **„Epoca Ceaușescu — bilanț de glorioase înfăptuiri socialiste și de mărețe perspective"** suscită, în continuare, interesul unui mare număr de vizitatori. Tot aici, în cadrul ciclului „Prin muzeele României", marți, 6 august, ora 11, Titus Hașdeu, directorul Muzeului județean Brașov, va prezenta muzee și monumente din zonă, așa cum în suita de expuneri „Prin muzeele lumii", dr. inginer Dan Costian va prezenta, joi, 15 august, ora 16, instituții de patrimoniu din Libia.

Muzeul de Artă al Republicii își invită publicul la cîteva expoziții de interes deosebit. Este vorba de **retrospectiva națională „N. Grigorescu"**, de expozițiile: **„Chipul omului nou în grafica românească", „Anotimpurile în arta europeană"** și **pictură semnată de plasticianul italian contemporan Francisco Vaccarone.** La Muzeul colecțiilor, în fiecare vineri (orele 17 și 19,30) se organizează manifestări în ciclul **„Artele plastice și filmul".** Comentarea unor diapozitive după lucrări de artă plastică e urmată, în acest context, de cîte un film de referință din istoria cinematografului. Un bogat program de manifestări organizează și Muzeul Literaturii Române. Dintre acestea am spicuit: simpozionul **„Marin Preda, scriitor al marilor transformări"** (la „Electromagnetica" luni, 5 august, ora 15), urmat de proiecția filmului **„Marele singuratic". „Permanența luptei de eliberare națională și socială oglindită în scrisul arghezian"** este tema dezbaterii ce va avea loc la Casa memorială a poetului, din strada Mărțișor nr. 26, în ciclul „Universitatea poetică de vară Tudor Arghezi" Participă: **Dumitru Micu, Paul Anghel. Gheorghe Pienescu,** actorii **Elena Sereda, Emil Liptac** și **Mitzura Arghezi** (vineri, 16 august, ora 11). Același muzeu organizează la clubul „Grivița Roșie" o întîlnire a scriitorilor și istoricilor **Dumitru Almaș** și **Vasile Netea** cu cititorii, pe tema **„Idealurile social-politice ale poporului, permanență a scrisului românesc"** (luni, 19 august, ora 11).

Expoziția **„Noi valori ale creației populare intrate în patrimoniul Muzeului Satului și de Artă Populară"** rămîne deschisă, la muzeul amintit, pînă la sfîrșitul acestei luni, perioadă în cursul căreia aici vor continua demonstrațiile făcute în fața publicului de meșteri populari contemporani.

V. GROZA

Neuitatul mare revuist

Creatorul atîtor bijuterii teatrale, V. Maximilian (Velimir), comedianul, marele, mi s-a înfățișat, nu o dată, cu parapon pe teatru... Fiindu-i în preajmă și cunoscîndu-l bine, mi-am dat seama că, deși începuse meseria „la foame" — cum era pe-atunci — și ca să ajungă de la Focșani în trupa de operetă de la Oteteleșanu își vînduse paltonul, nu-i rămăsese, în strălucita carieră întreprinsă, nici urmă din haimanalîcul începuturilor. Contrariu lui Leonard. Nimic în glumă; om serios sută-n sută; auster cap de familie. Încîudat pe reflectoarele care, totuși, îi rotunjiseră aureolă, cînd a fost să decidă de soarta primului său băiat, Puiu, l-a îndreptat spre cariera armelor. L-a făcut ofițer. Ca un făcut, însă, cel destinat ighileților și treselor, a făcut stîngamprejur... Nesocotind, teatralicește, hotărîrea paternă, semănînd în totul nașului, celebrul Leonard, care-l ținuse în brațe gînguritul aghesmuit... Așa schimbă Puiu Maximilian, viitorul mare revuist, garnizoana de la Giurgiu cu beciul de la Majestic, intrînd în trupa Mariei Antonova. Putînd orice, se îndreaptă apoi spre domeniul revuistic, stăpînindu-l deplin, teribil de repede. Textier,

SUVENIRURI

regizor, coregraf, pînă și dirijor... Fără să-l fi învățat cineva. Fostul infanterist urcă, întocmai tatălui, printre penaje, paiete și flitere, blazonul numelui Maximilian pe frontispiciul teatrelor de revistă. Este la „Alhambra", „Cărăbuș", la „Izbînda", în formații proprii, girul lor, revelația unor mari succese. Ușurință debordantă de făurar de spectacole cu priză la public! În două nopți pune la punct la grădina Eforie, „Habanera", spectacol care „rupe" Bucureștiul, în care Aurel Munteanu face toate deliciile... Într-un turneu, la Arad, Gherase Dendrino, dirijorul, îmbolnăvindu-se, Puiu coboară în fosă și stăpînește, fără nici o repetiție, orchestra și spectacolul, în postură de virtuoz dirijor vienez. Invitat să pună o piesă în scenă la Timișoara, cerîndu-mi părerea, îi indic „Hoții" lui Schiller. Constat că nu o cunoștea. Dîndu-i-o, o citește noaptea în vagonul de dormit. Ca la repetiția de a doua zi — mi-a mărturisit mai tîrziu Mitică Moruzan — să uluiască pe experimentații actori ai teatrului, care mai trecuseră cîndva prin ea, cu indicațiile date... Și în fine, după ani, o apropiere între tată și fiu. Comedia muzicală „Secretara tatei" semnată Puiu Maximilian, la Teatrul din Sărindar, cu V. Maximilian în distribuție. Bătrînul comedian, prin pana celui hotărît prafului de pușcă, reînvie cald, vibrant, epoca operetei duse...

Ce bine-i la Maxim...

Parterul șterge o lacrimă. A mea, cea de-acum...

GABY MICHAILESCU

Sfaturi practice

● Puneți în vaza cu flori două bucățele de zahăr și o monedă de aramă. Veți obține, concomitent, două efecte — zahărul va menține florile proaspete un timp mai îndelungat, iar cuprul va preveni mirosul neplăcut pe care îl capătă apa din vază.

● Dacă, după ce ați zugrăvit, sticla ferestrelor a rămas stropită cu var nu apelați, pur și simplu, la apă pentru a spăla geamurile; un adaos de oțet în apă vă va ușura mult efortul.

Doi copii într-un an

Aurica Baroti (str. Zboina Neagră nr. 5), de profesie proiectantă, are doi copii. Faptul nu e cu nimic deosebit. Interesant este că cele două fetițe (Camelia-Ioana și Cristina-Petria) s-au născut în același an: prima la 5 ianuarie, a doua la 30 noiembrie 1983.

INFORMAȚIA MAGAZIN

Cel mai, cea mai

● *Cea mai veche șosea din țara noastră este fragmentul de drum de la Celei, lîngă Corabia. De fapt, acesta este un rest de șosea romană.*

● *Cea mai violentă erupție de țiței din istoria forajelor petroliere s-a produs la Baku, în 1877, și a provocat, pur și simplu, inundarea orașului și a împrejurimilor sale.*

● *Cea mai lungă bancă din lume se află instalată într-o piață din Geneva — poate adăposti simultan 600 de persoane.*

Primul, prima, primii

● Primul radioamator român și-a semnalat prezența în lumea undelor în 1926; e vorba de studentul bucureștean Paul Popescu Mălăești devenit, ulterior, inginer radio.

● Printre prioritățile aeronautice românești se numără și primul hidroavion din lume, precum și efectuarea primului zbor cu un asemenea aparat, evenimentul avînd loc în 1925. Autor — inginerul Radu Stoica.

● Primul record mondial de extracție a țițeiului a fost stabilit de România în 1857 — aproape 2 000 de barili anual.

MOZAIC

	1	2	3	4	5	6	7	8	9	10
1	C	O	M	E	N	D	U	I	R	E
2	O	R	A	S	E	A	N	■	D	U
3	N	A	S	T	R	U	S	N	I	C
4	S	T	A	■	O	N	U	■	B	A
5	A	O	■	U	Z	A	R	E	■	L
6	C	R	A	C	I	■	O	M	N	I
7	R	I	C	A	■	T	S	■	O	P
8	A	U	■	Z	A	R	■	M	I	T
9	T	■	A	■	B	A	R	Z	A	■
10	I	N	T	E	L	I	G	E	N	T

ORIZONTAL: 1) Organ militar. 2) Ins urban — Origine (fig.). 3) Bizar. 4) A rămîne pe loc — Sigla unei organizații mondiale — Împotrivire. 5) Început de aortă! — Roadere. 6) Ramuri — Element de compunere cu sens de „tot". 7) Sfadă — Țese! — Operă. 8) Aur simbolic — Osos cu multe fețe — Poveste. 9) Pasăre migratoare. 10) Minte ageră.

VERTICAL: 1) Recunoscuți. 2) Cantată. 3) A îndesa — Vîrf ascuțit — Cat neînceput! 4) Punct cardinal — Ordin (inv.). 5) Nechibzuiți — Mijloc la table! 6) Pagubă — Conviețuire. 7) Onctuos — Rege! 8) În temă! — În piața Amzei! 9) Cu păr roșcat — Imensitate. 10) Arbore originar din Australia, cu frunze mirositoare.

Dicționar: MZE.

VICTOR CHICIOROAGĂ

Dezlegarea careului apărut în ziarul de miercuri, 31 iulie

Orizontal: CARIERIȘTI. 2) UVERTURA — N. 3) NEGI — FINIȘ. 4) ENIGMATICI. 5) IT — AA — AER. 6) FUM — COR — EA. 7) ORIFICII — N. 8) RINA — O — APT. 9) METROLOGIE. 10) ARIDA — DOCT.

Autografe în premieră

ION BUCHERU: „FRUMOSUL COTIDIAN"

Sigur că unei piese de teatru îi „stă bine" pe scenă, dar cred în puterea cititorului de a-și reprezenta pe „scena" propriei fantezii, în regie, interpretare și scenografie proprii, intențiile textului dramatic. De aceea, îi propun două asemenea „premiere personale", invitîndu-l în librării la întîlnirea cu „Frumosul cotidian" și „Fața nevăzută a lum(n)ii", apărute în colecția „Rampa".

M. UNGHEANU: „EXACTITATEA ADMIRAȚIEI"

Cartea reprezintă o încercare de a scrie istorie literară „așa cum a fost". Adesea circulă mai ales opiniile despre evenimentele literare, opțiunile exegeților, și mai puțin reconstituirea faptelor și ideilor. „Exactitatea admirației" își propune o abordare a istoriei literare, mai veche și mai nouă, în acest sens restaurator.

Desene de
AL. CLENCIU

Radiografii satirice

Ghinionul...

Gogu m-a invitat la o bere. — Asta e ! Şi loveşte cu pumnul în masă, scrîşnind din măsele. N-am noroc în viaţă ! — Nici eu. — Taci ! îmi ordonă Gogu, dînd o halbă de bere peste cap. Tu n-ai dreptul să vorbeşti. Ţie toate ţi-au mers din plin. — Pe dracu, zic, vrînd să-i îndulcesc suferinţa. Ieri am păţit o chestie fioroasă, un ghinion care se întîmplă o dată la un milion. — Ascultă cum a fost. Eram pe malul unei bălţi. De opt ore nu prinsesem nimic. Ca, la un moment dat, să mi se smulgă lanseta din mînă. Trag cu disperare, trag, trag : era un monstru de peste zece kile, dacă nu chiar cincisprezece. Mă lupt cu el circa o oră, îl aduc pînă lîngă mal, la zece metri, la nouă metri, opt, şapte, şase, cinci, patru, trei, întind minciocul să-l iau, dar... — Dar ce ? mă întreabă Gogu ? — Firul mi se agaţă de ceva... Trag, se rupe... peştele fuge.. Şi gata. Ce zici de ghinionul meu ? — Care ghinion ? — Păi ai răbdare. Aşteaptă poanta. Ştii în ce s-a agăţat firul lansetei ? — Nu. — Într-un ...frigider, într-un Fram... — Şi ce-i cu asta ? — Tu eşti nebun?! strig eu, trîntind cu pumnul în masă. Ce căuta hîrbul respectiv pe fundul lacului? Cîţi pescari la un milion pot avea ghinionul să li se agaţe firul de un frigider, exact atunci cînd prind un crap de peste zece kile ? Unul singur. Eu ! Gogu mă priveşte plictisit. — Auzi? Tu n-ai voie să vorbeşti despre ghinion. Numai eu am voie. Ieri am avut ghinionul vieţii mele. Eram tot aici, la masa asta, ca de obicei. Nea Nae, ospătarul, omul meu, care mă serveşte de aproape douăzeci de ani, îmi zice : „maistre, aveţi vreo oră fixă ?" „Da, zic, fă-mi nota la unu fără cinci, că la unu fix am o treabă". Între timp vine la masă un amic cu care mă iau la vorbe, zice el una, zic eu una, se face unu fără cinci şi nea Nae uită să-mi facă nota. eu contez pe el, nu mă uit la ceas şi mă trezesc că se face două fără cinci şi zic : „Nea Nae, păi ce făcuşi, ai uitat să-mi faci nota la unu fără cinci, nu ţi-am spus că la unu fix am o chestie foarte importantă?". El se scuză : „dom' Gogu, vă rog să mă iertaţi, aşa ceva nu s-a mai întîmplat şi n-o să se mai întîmple". Zic : „nea Nae, acum las-o baltă şi mai adu o baterie, că şi-aşa am uitat unde trebuie să mă duc", drept pentru care continuăm cu una, cu alta, pînă cînd el, amicul, pronunţă din întîmplare cuvîntul „căsătorie". În momentul respectiv eu mă albesc brusc la faţă, el se sperie, vrea să-mi dea o nitroglicerină şi să cheme Salvarea, la care eu îi strig : „Mişule, nu mai chema nimic, nu mai e cazul, sînt un om definitiv nenorocit". După care m-am pus cu el pe băut pînă la închiderea localului. Un asemenea ghinion întrecea orice măsură, numai mie mi se putea întîmpla, adio viitor. — Zi-i despre ce-i vorba. — Acum nu mai are importanţă. Important e că mi s-a întîmplat tocmai mie. Şi tocmai ei. — Cui ? Ofeliei ? — Exact. Ofeliei, o fiinţă minunată, adorabilă, inestimabilă, o ştii şi tu. Mă cunosc cu ea de paisprezece ani şi trei luni, am înconjurat-o întotdeauna nu numai cu cele mai alese sentimente de dragoste, dar şi cu o stimă şi un respect nepărmurite. Cu trei săptămîni în urmă, cuprins de un avînt sentimental şi matrimonial de care nu mă mai credeam în stare, i-am propus să ne căsătorim, am făcut toate formalităţile, am stabilit ziua şi ora. Ei, bine... — E clar, zic, nu mai continua. Ai uitat să te duci la ceremonia propriei tale căsătorii. Ce-a zis sărmana Ofelia ? — Nu ştiu. Crezi c-am avut curajul s-o întreb ? — Într-adevăr... — Ce să-i zic ? Cum să mă justific ? Să-i spun adevărul? Că am avut ghinionul ca nea Nae, în care aveam încredere ca în tatăl meu personal, să uite să-mi facă nota la unu fără cinci ?! M-ar crede? Şi, dacă m-ar crede, ce-aş cîştiga ?

Gogu mă privi îndelung şi fix. Avea lacrimi sincere în ochi. „Asta da, mi-am zis eu, prăbuşit sufleteşte, asta da ghinion".

ION BĂIEŞU

Urările microbiştilor

STEAUA
Steaua fiind ea,
În frunte să Stea.
DINAMO
O dorim — şi ştim
de ce —
Finalistă-n C.C.E.
SPORTUL STUDENŢESC
Fie cald sau fie rece,
Meciuri doar de nota 10.
RAPID
Către frunte-i indicat
S-aibă locul rezervat.
VICTORIA
Ce i se poate ura ?
Din nou, hai, Victoria !

V. D. POPA

Microsioane

Înţelepciune
Cel mai bine
memoria se păstrează
în realizări

Calomnia
Mereu a vrut această bucată de lemn
să te ardă,
pe cînd era aprinsă,
şi măcar să te înegrească,
pe cînd a devenit cărbune.

Întîlnire
— Extraordinar cum trece timpul!
E băiatul tău? L-ai însurat?
— Să fii sănătos :
de trei ori!

Tribunal
Ne-am întîlnit în parc
Apoi ne-am căsătorit.
Mi-a spus că are un foc la inimă
şi eu l-am crezut.
N-am bănuit că flacăra
de care-mi vorbea
era de paie!

VASILE BĂRAN

Epigrame

La teatrul de vară

După începere — stă scris:
Accesul este interzis !
Şi meditez, c-aşa mi-e firea,
Mai bine s-ar opri...
ieşirea !

La pescuit

Din zori şi pînă-n asfinţit
N-a prins nimic,
dar nu suspină,
Căci seara reuşi, zorit,
Să prindă... ultima maşină !

ALEX. LĂPUŞNEANU

În sat prin Bucureşti

Cică au fost la munte

Nu ai nevoie de bicicletă vorbitoare ca să vezi cum fac unii pregătiri pentru a pleca la cabanele de la munte, la aer. Îi vezi la plecare cu fel de fel de hanorace, alfînstoace, tichii de diferite culori ţipătoare şi mai puţin ţipătoare. Se aşază în tren în locurile dinainte stabilite şi uite cabanele de la munte.

Dar ce s-a întîmplat în tren, pentru că pe unii îi dau jos cu „macaralele" care sînt „puse" special pentru lucrul ăsta. Ce s-a întîmplat în tren? S-a băut. S-a băut virtos şi acum la coborîre se mai aud clinchete de sticle pline.

Se duc cum se duc pînă la cabană, dacă sînt băieţi „frumoşi" cabanierul le mai dă cîte ceva de băut, unii, numai unii, deschid larg ferestrele ca să intre aerul şi mai ales să iasă fumul de ţigară, pe care, dacă ai cuţit bun îl poţi tăia pe lat. Şi chiar şi pe lung. După ce se desbată acei unii scot „pietrele" ori cărţile şi încep în fumul de ţigări un joc de societate, de zici ce-i ala. Pînă la urmă închid ferestrele pentru că aerul de munte e cam tare.

Mai tinerii ce fac ? Scot un casetofon, nişte casete sau poate chiar magnetofoane, scot şi întăritorele care conţin alcool şi dau drumul magaoaielor cît se poate de tare..

Îi scoţi de la pietre, de la cărţi, de la dans, de la băutură numai atunci cînd trebuie să plece înapoi. A doua zi cînd te întîlneşti cu unul din ăsta care a fost la „aer" şi-l întrebi :

— Ei, ai fost ieri la munte ? Cum te-ai distrat ?
— Minunat. A fost aşa un aer !

Săracii !

NICUŢĂ TĂNASE

Precocităţi estivale...

— *Ce-ai făcut cu crema antisolară neastîmpăratule ?*
— *Am uns cu ea... salteaua de apă, mămico !*
— *Dar ce-ţi veni ?*
— *Se încinsese prea tare !*
— *Şi ???*
— *Mi-era teamă să nu capete insolaţie !*

GEORGE M. GHEORGHE

INFORMAŢIA publicitate

Schimburi de locuinţă

APARTAMENT 4 camere, pentru două apartamente două camere, zona Pantelimon — Socalui. Tel. 88.28.82.
SCHIMB apartament două camere, etaj I, cu spaţiu mai mare, zona Vatra Luminoasă. Tel. 53.38.41. (5226)
SCHIMB 3 camere Drumul Taberei, cu două camere comandate, etaj inferior, în Drumul Taberei, Griviţa, 1 Mai, Şos. Titulescu, Turda. 46.83.50.
APARTAMENT 3 camere decomandate, parter, zona Polivalentă (Pionierilor), pentru similar etaj superior. 75.91.09. (4659)

Închirieri

GĂZDUIESC tînără încadrată, elevă, studentă, ultracentral, confort. 14.36.73. (5182)
STUDENTĂ, caut garsonieră sau apartament cu două camere, Lacul Tei sau în zonă. Tel. 26.77.30. (5184)
OFER cameră mobilată, la încadrate sau eleve. Tel. 26.68.39.
OFER cameră mobilată, la bloc, Şincai, zona Polivalentă. 23.06.37.
CAUT garaj zid, condiţii siguranţă. Tel. 13.09.49 orele 16-22.
ÎNCHIRIEZ cameră mobilată. 22.35.72. (4607)
SUBINGINER caut urgent cameră intrare separată, zona Cotroceni, Drumul Taberei. Tel. 80.05.05 orele 17-21. (4509)
OFER două camere la adrese diferite, pentru tineri căsătoriţi sau încadrate. Tel. 35.17.93.
OFERIM cameră unei încadrate, dependinţe comune. Tel. 35.52.73.
CAUT garsonieră mobilată. Tel. 82.79.09 între orele 17-21. (7186)
FAMILIE dorim două camere, nemobilate (gaze), chirie lunară. Tel. 18.99.01. (7493)
STUDENT caut garsonieră, apartament (semimobilat) cu telefon), frigider. 21.15.39. (8034)
CAUT garsonieră mobilată (apartament) zona Iosip Broz Tito — Sălăjan. 74.24.55. (7767)
ÎNCHIRIEZ la tineri căsătoriţi o cameră, cartier Militari. Tel. 71.99.70. (8439)
CAUT garsonieră mobilată, cu telefon, central, Bd. 1 Mai, Polivalentă. 82.78.21. (8438)

Vînzări

VÎND convenabil Majak stereo, staţie 2×50 W. 77.37.41.
VÎND Trabant, 71000 km. Tel. 81.90.28 după 17. (5137)
VÎND urgent autoturism Renault 16 în perfectă stare. Tel. 84.66.45. (5094)
TRABANT 601 S anul 1977. Tel. 83.24.85 după ora 16. (5074)
TRABANT 601 stare excepţională. Aştept provincia. Tel. 42.84.30 Bucureşti. (4959)
VÎND urgent Dacia 1300, cu piese originale. Tel. 33.31.09. după ora 16. (5263)
DACIA 1100, stare bună, vînd. Tel. 53.88.16.
VÎND Wartburg 311, cota zero, motor şi piese rezervă. 28.41.19.
VÎND Wartburg 312, urgent. Tel. 65.76.46.
VÎND Moskvici 408 în bună stare. Tel. 35.93.84. (5075)
DACIA 1310, roşie, 2500 km, excepţională. Tel. 33.31.76. (5849)
CASĂ cărămidă, liberă, 4 camere, posibilităţi garaj, Bucureştii Noi. Tel. 67.30.56 ; 43.90.36. (5086)
PREDAU (vînd) apartament două camere + hol locuibil, Lacul Tei. Tel. 87.03.63. (4399)
PREDAU contract garsonieră confort I, etaj X, Militari, posed autorizaţie. Tel. 60.03.69.
VÎND imobil liber, cartierul 23 August. Informaţii Anghel Gheorghe, str. Săniuţei 24, sector 3. (5007)
GARSONIERĂ conf. I, etaj III Militari, cedez contract. Tel. 60.89.81. (5025)
VÎND apartament 3 camere îmbunătăţiri, Favorit, convenabil, mobilă. Tel. 25.48.75. (4972)
VÎND apartament două camere, Drumul Taberei, achitat 70%. Cumpăr apartament 3 camere. Tel. 78.43.39.
APARTAMENT două camere, achitat, confort I, Berceni, Străduinţei. Tel. 84.01.83.
VÎND convenabil apartament două camere, staţie metrou, Lujerului — Militari. Tel. 71.02.29 (4749)
VÎND apartament două camere, dependinţe şi garsonieră, central Informaţii 33.50.06 orele 20-22. (4697)
VÎND garsonieră conf. II, etajul 3, staţia Rîmnicul Sărat. 48.17.21.
VÎND casă 3 camere cu dependinţe, posed autorizaţie. 68.61.97.
VÎND apartament două camere, confort II, etaj X, cartier Tei. 88.40.56. (4831)
VÎND apartament 2 camere confort I, Postăvarului. Telefon 18.07.73.
VÎND apartament două camere, etajul II, Bd. Dimitrie Cantemir. Tel. 63.80.04. (4793)
VÎND apartament liber 3 camere, etaj VII, două lifturi, Drumul Taberei. Tel. 15.43.64 ; 46.04.18. (4782)
VINDEM urgent casă cărămidă, la curte, Poşta Vitan. Tel. 57.25.42. (5617)
RADIOCASETOFON stereo Conion, 4 lungimi, sigilat, foto FED. 4, picup stereo Singer japonez. 87.56.29. (5099)
VÎND urgent dormitor Stejarul, hol Minerva, frigider Arctic, covoare, radio Gloria. Tel. 53.64.62. (5133)
ŞIFONIER triplu, masă extensibilă pentru televizor, mochetă, îmbrăcăminte. 47.42.40.
VÎND cazan încălzire cărbuni şi bulbi frezii. Tel. 82.18.46. (5058)
VÎND schi iarbă, echipament ski, bicicletă Favorit, aragaz, dormitor Chippendale, radio, televizor, Wrangler 26, Rifle 34, mobilă. 88.18.95. (5225)
VÎND căruţ copil transformabil sport. Tel. 37.05.15. (5185)
TELEVIZOR Clasic, boxe Akai 30 W, amplituner Sansui, dormeză. 41.40.72. (4740)
VÎND motor electric monofazic de 1,5 KW cu pompă de apă de 1 ţol. Tel. 83.19.64 după orele 20. (4714)
MOBILIER, radio casetofon sigilat, frigider, aragaz, galerii, dormeză, veselă. 11.86.03.
CZ 125 piese rezervă, rochie albă, magnetofon Uvertura. Cumpăr motocicletă peste 125. 85.48.32. (4651)
VÎND aspirator nou, butelie aragaz, maşină cusut. Tel. 35.77.49.
VIDEO Akai multisistem, calculator ştiinţific Casio cu baterie solară. Tel. 47.39.18.
STUDIO, noptiere, toaletă, oglinzi, mese, reşou gaze, galerii, saltele, plăpumi, lampadar, veioze, cuier, scinduri, aramă, artizanate alpaca, topor, diverse gospodăreşti. 55.32.91.
CONVENABIL, îmbrăcăminte damă, copii, covoare, lustre, obiecte casnice, bibliotecă. 43.21.25. (4917)
ROCHIE ocazie, albă, deosebită 42—44 cu capă pene lebădă şi pantaloni Wilö Super jeans 46—48. Tel. 44.10.31. (7030)
VÎND linoleum vernil pînzat, injector păcură monofazic, vioară veche. 45.81.50. (8644)
RADIOCASETOFON stereo Orion (boxe detaşabile), Sony 3 lungimi, televizor Sport. Tel. 83.37.34. (7636)
VÎND magnetofon Deck Akay GX. 4000 D. Tel. 18.95.89, după ora 17. (8051)
VÎND video casete sigilat, amplificator + mixer Sansui. Tel. 65.32.77. (8043)
VÎND convenabil televizor color Pali — Secam, Rubin T. 202, diagonala 59 cm. 79.30.29.
VÎND (cedez) apartament două camere zona Parcul Tineretului. Tel. 75.32.83. (4108)
PREDAU contract 3 camere ; preiau contract două camere II, 85.39.98. (3596)
PREDAU contract două camere, confort II îmbunătăţit, Drumul Taberei. 78.17.31. (4523)
URGENT predau contract apartament confort I sporit, două camere decomandate, etaj 2, bloc 4 niveluri, liber, Şos. Olteniţei. Tel. 59.67.33. (5241)
PREDAU urgent, convenabil, apartament două camere, decomandate, două balcoane, Colentina. Tel. 76.66.29.
VÎND casă singur curte, lemne. Tel. 83.90.31. (4238)
VÎND urgent dormitor nou pentru două persoane, convenabil. 87.42.48 ; 43.49.52. (4267)
CUIER perete, florentin, fier forjat, aplică bronz două braţe, covor oltenesc 3×4. Tel. 51.66.46 numai 8-14.
VÎND pat, saltea lînă, dulap, masă bucătărie, tabureţe, aragaz, fotolii, măsuţă, biblioteci. Tel. 15.75.14. (4249)
VÎND butelii voiaj 5 litri, căciuli şi gulere nurcă, noi. Vînd apartament 4 camere, etaj 8, Drumul Taberei, Histria. 26.61.16. (4219)
VÎND (predau) contract apartament 2 camere decomandate, etaj 2, confort II, cartier Titan. Tel. 39.12.13.

Cumpărări

CUMPĂR convenabil apartament 3 camere, confort I, etaj inferior, central. 73.08.43. (4336)
CUMPĂR pian sau pianină. 84.22.60. (4860)
CUMPĂR căşti minicasetofon. Tel. 43.27.36.
CLĂPARI nr. 44 şi schiuri stare bună, cumpăr. Tel. 71.38.51.
CUMPĂR bibliotecă, radiant infraroşii. Vînd radiocasetofon nou. 89.89.16. (1033)

Legitimaţii declarate nule prin pierdere

pe numele : Păsărică Cezar, Răpanu Caius, Hăpău Ionel, Hăpău Viorel, Cojocar Silvia, Mandache Viorel, Diman Cornel, Surugiu Vasile, Constantinescu Georgeta, Tănase Gheorghe, Nemeş Emanuel, Grigore Mihai, Boantă Marin, Iuga Toader, Păun Marin, Eftimiu Adrian, Niculescu Petre, Arsene Sandu, Radu Maria, Boar Cornel, Popescu Liliana, Clim Alexandrina, Gheţea Ion, Stafie Nicu, Colesniciuc Luminiţa, Popescu Dan-Toni, Ştefan Ion, Tudorache Gheorghe, Ceauşu Nicolae, Gheorghiu Ileana, Ciochină Genoveva, Penciu Vasile, Olariu Mihai, Cartof Constantin, Pavelciu Dumitru, Avram Ion, Cuţitaru Sterea, Iliuţă Mariana, Iftimi Ştefana, Crăciun Milica, Gheol Banoiu, Tivgă Ioana, Ionescu Corina Nicoleta, Ionescu Carmen Mihaela, Teodorescu Maria, Grigore Ionel, Gavrilă Ion, Stancu Marioara, Ştefan Marian, Dumitriu Ştefan, Antonescu Marin, Pandele Ioan, Drăgoi Marin, Costea Liliana, Dediu Gheorghe, Cristică Gheorghe, Păun Constantin, Virjoki Aurelia, Ungureanu Dumitru, Stancu Maria, Dobrin Maria, Mirsică Gheorghe, Bondoc Diana, Lepădat Nicolae, Zahariciuc Radu, Dobre Elena, Enache Alexandru, Mihăilă Dumitru, Buzică Elena, Ungureanu Dănuţ, Rusu Violeta, Băluţă Maria, Iancu Florica, Constantin Maria, Jugănaru Iulica, Grigore Elena, Samson Angela, Pană Ecaterina Violeta, Vieru Rodica, Toma Nuşa, Ştefan Floarea, Mătuşescu Olimpia, Uţiu Sorin, Popescu Mihaela, Marin Tănase, Judele Viorica, Buzatu Aglaia, Enache Costel, Marian Mitică, Dobre Gheorghiţa, Cernat Alexandru, Martinescu Georgeta, Iordache Anton, Dan Mioara, Popescu Floricu, Mihalache Florea, Suteu Jean, Alecu Marin, Puchea Maria, Stoiciu Carmen, Beberechе Marin, Brînzea Rada, Grădinaru Gheorghe, Ghiţă Mariana, Obuf Emil Dumitru, Kallo Mariana, Calagiu Stela, State Marian, Dinu Magdalena. Marica Mariana, Ioniţă Cătălina, Zugrăvescu Amalia, Ionescu Aurel, Cocolici Ioan, Amihăiesei Ileana, Pistol Aurică, Cucoveică Gheorghe, Popa Vasile Ionescu Mircea, Stancu Stan, Grama Alexandrina, Albu Eusebio, Chiriac Vasile, Bratosin Elena, Dumitrache Marin, Bolocan Virginia, Lăzăroniu Carmen, Buciu Stănel.
PIERDUT contract închiriere eliberat de ICRAL Giuleşti, pe numele Giurgea Dumitra. Îl declar nul. (3443)
PIERDUT contract închiriere eliberat de ICRAL Berceni, pe numele Mastan Aise. Îl declar nul. (4620)
PIERDUT contract închiriere pe numele Panait Ileana, eliberat de ICRAL sector 4. Îl declar nul. (4666)
PIERDUT certificat calificare în meseria de electrician auto-macanic, pe numele Iftene Vasilia. Îl declar nul.
PIERDUT carnet antrenor handbal, pe numele Cula Marin. Îl declar nul. (4755)
PIERDUT contract închiriere eliberat de ICRAL Vitan, pe numele Cărbunescu Elena. Îl declar nul.
PIERDUT contract împrumut CEC şi contract construire apartament proprietate personală, eliberat de ICVL, pe numele Ion Mariana. Le declar nule. (4625)
PIERDUT legitimaţie elev pe numele Luca Vasile. O declar nulă.
PIERDUT legitimaţie elitor pe numele Stancu Marioara. O declar nulă. (4911)
PIERDUT adeverinţă definitivat, pe numele Dumitrescu Dănuşa. O declar nulă. (4778)
PIERDUT contract închiriere eliberat de ICRAL Pajura, pe numele Minciu Georgeta. Îl declar nul. (4464)
PIERDUT contract închiriere pe numele Pintilie Ion, eliberat de ICRAL Titan 9. Îl declar nul. (422)
PIERDUT contract închiriere eliberat de ICRAL Sector 5, pe numele Lehaci Dumitru. Îl declar nul.
PIERDUT contract închiriere eliberat de I.T. Unirea, pe numele Gunther Stana. Îl declar nul. (4402)
PIERDUT chitanţă ONT nr. 37042, pe numele Dinu Adina Mihaela. O declar nulă.
PIERDUT chitanţă excursie ONT. nr. 38967, pe numele Talamete Elena. O declar nulă. (4457)
ÎNTREPRINDEREA Combustibilul — Depozit 503 declară nulă, fiind pierdut, originalul facturii 12165, bon ieşire 7385. (4441)
PIERDUT dispoziţie de livrare nr. 201176/20 iunie 1985, pe numele Tomescu Ilie. O declar nulă. (4327)
PIERDUT permis acces BCU, pe numele Cazan Gheorghe. Îl declar nul. (4275)
PIERDUT bon cumpărare congelator, emis de Tehnometal nr. 178, pe numele Galica Rodica Cristina. Îl declar nul. (4251)
PIERDUT parafă medic pe numele Pascu Constantin. O declar nulă. (4248)
PIERDUT foaie lichidare pe numele Ghiţă Alexandrina. Declar nulă. (4182)
PIERDUT legitimaţie elev pe numele Burciu Costel. O declar nulă.
PIERDUT certificat garanţie radioreceptor Interson nr. 1013, eliberat de R.T.B. Sector 2, pe numele Stanciu Ştefan. Îl declar nul.
PIERDUT certificat calificare, pe numele Badea Maria, în meseria de confecţioner. Îl declar nul. (4050)
PIERDUT contract închiriere eliberat ICRAL Berceni, pentru Găinuşe Paraschiva. Îl declar nul. (3137)

Diverse

ASTĂZI, 3 august 1985, mama noastră Petre EUFROSINA a împlinit 46 ani. Mariana, Nelu, Florin şi Tiberiu transmit la mulţi ani fericiţi. (4697)
CU OCAZIA aniversării a 39 ani Valy, Gabriel, Alina urează lui Popescu Cristea, maistru Electroaparataj, sănătate, fericire, viaţă lungă. (5670)
PĂRINŢII noştri STERIAN şi ELENA MIU împlinesc vîrsta de 76 ani şi respectiv 71 ani. Alexandru, Elena, Ştefania şi Adrian nepot, le urează multă sănătate şi fericire şi La mulţi ani ! (4949)
CAUT femeie serioasă (eventual pensionară), pentru menaj permanent. Tel. 22.75.23.
CĂUTĂM femeie internă (externă) pentru menaj şi îngrijire doi copii (5 şi 3 ani). Tel. 15.94.94. (7582)
CĂUTĂM femeie pentru menaj şi curăţenie 3 ori pe săptămînă, la persoană vîrstnică. Tel. 15.28.27. (139)
RADIATOARE auto execută maistru specialist autorizat, transformat, confecţionat, reparat, calitate. 20.48.00, Alexandru (Calea Dudeşti). (4630)

Decese

ALIN şi Traian anunţă rudele şi prietenii că simbătă, 3 august, ora 12, la cimitirul Reînvierea, se va comemora împlinirea unui an de la moartea dragei lor MIOARA CARSTEANU. (3529)

FAMILIA anunţă împlinirea a 4 ani de cînd SANDU VASILE a trecut în nefiinţă. Pios omagiu din partea celor care nu-l vor uita niciodată.

Sport

MÎINE ÎNCEPE A 68-A EDIȚIE A DIVIZIEI A DE FOTBAL

Imperativele toamnei

Ne aflăm în plină vară, cu călduri toride, cu mercurul termometrelor indicînd cifre-record. Dar sezonul care începe mîine se numește „de toamnă". Așa că vom enumera succint imperativele toamnei fotbalistice '85 :

Calificarea în turneul final al campionatului mondial, obiectiv pe care națională noastră are șanse reale de a-l îndeplini. Condițiile ? Ține în primul rînd de noi înșine, dacă vom realiza șase puncte din următoarele patru meciuri, și într-o măsură pe care nu putem s-o definim de pe acum și de „jocul întîmplării și al rezultatelor", care ne poate califica și cu mai puțin de 6 puncte... Dar să nu ne rezumăm la jocul întîmplării și să avem încredere în tricolori, care vor ști să se pregătească așa cum se cuvine, să-i susținem, pe ei și pe antrenorul Mircea Lucescu, același care a cîștigat grupa „imposibilă" din precedentele preliminarii ale „europenelor" și care, asemenea unui șahist-strateg de talia lui Petrosian, știe să joace tactic, la cîștig, chiar cînd are numai un pion în plus. Și noi, momentan, avem acest „pion". Obligații ? Prima e să învingem Finlanda la 28 august, la Timișoara. Și atunci „cursa în trei" se va transforma doar într-o rivalitate în doi, în compania Irlandei de Nord. Însă pînă la jocul cu Irlanda de Nord mai e Wembley-ul de la 11 septembrie, stadion pe care n-am pierdut niciodată !

Calificarea — „în premieră" — în faza superioară a C.E. a echipei noastre de tineret. Selecționata lui Cornel Drăgușin este neînvinsă în grupa cu Anglia, Finlanda și Turcia și speră să încheie întrecerea pe primul loc.

O bună comportare a cvartetului nostru de **reprezentante în cupele europene.** Steaua, Universitatea Craiova, Dinamo și Sportul studențesc pot să ne ofere, prin rezultatele din toamnă, o nouă... primăvară europeană în marile competiții inter-cluburi.

Ridicarea nivelului întrecerii din campionatul diviziei A pe un plan superior, ca trambulină pentru escaladarea performanțelor internaționale, cele 18 participante devenind furnizori de elemente talentate care să îmbogățească buchetul valorilor necesare construirii echipelor reprezentative. O întrecere spectaculoasă, desfășurată în limitele unui spirit de sportivitate, beneficiind de arbitraje corecte și de un... public înflăcărat. Un public căruia trebuie neapărat să-i oferim jocuri de calitate !

Să nu uităm de viitorul fotbalului nostru, de juniori. Să-i dorim naționalei celei mai tinere calificarea în turneul final al C.E., iar acțiunii de reorganizare — cu nucleul format din cele nouă centre olimpice — a activității de selecție și instruire, mult succes !

Prima etapă — primele semne de întrebare

Prima etapă — primele semne de întrebare... Ce ne vor rezerva meciurile de mîine ? Rezultate normale „pe linie" sau și cîteva surprize ? Dar ce putem considera oare „normal", acum cînd totul se reia de la zero ? Probabil că „normalul" îl vom aprecia, în continuare, după criteriul raportului gazde-oaspeți, totdeauna favorabil, la bilanț, amfitrionilor.

Mîine, curiozitatea programului rundei inaugurale face să se desfășoare două partide care au decis, în mare măsură, titlul în ediția trecută. Este vorba de confruntările S. C. Bacău — Dinamo și Steaua — Corvinul, cu mențiunea că acum hunedorenii sînt oaspeți... În primăvară, ambele formații bucureștene au fost învinse. Acum ele țintesc revanșa. Să vedem ce vor realiza...

Deci, am și menționat unul dintre jocurile ce vor fi găzduite în București : STEAUA — CORVINUL, pe stadionul din Ghencea. Într-un alt meci, în „Regie", SPORTUL STUDENȚESC va primi replica BIHORULUI, echipă care a lăsat o impresie frumoasă în Capitală, la finele sezonului anterior, cînd a ținut „în șah" pe virtualii campioni de atunci. Toți în București, pe „Dinamo", o premieră — VICTORIA, pentru prima dată în „A", va juca cu UNIVERSITATEA CRAIOVA. Și astfel (incluzînd meciul S. C. BACĂU — DINAMO), am enumerat patru partide din runda, patru partide în care vor evolua reprezentantele noastre în cupele europene. Și, totodată, și cele patru echipe care sînt îndreptățite să spere și în actuala ediție la ocuparea primelor trepte în clasament. Pentru că — să ne fie iertată tentația de a da un pronostic — este greu de crezut că o altă formație ar putea avea pretenții (și valoarea necesară !) să asalteze vîrful ierarhiei...

RAPIDUL, veșnic tînărul „Rapiduleț", se va deplasa la Cluj-Napoca pentru a fi partenera UNIVERSITĂȚII, nou promovată, într-un duel de tradiție. Să nu uităm că este vorba de două cluburi înființate cu multe decenii în urmă care au cele mai multe prezențe în „A". Tot o nou promovată, PETROLUL — la rîndu-i o „veterană" — va juca „acasă", conform programului, cu GLORIA BUZĂU, revelația campionatului încheiat în iunie, la numai un an după reapariția sa pe prima scenă. Celelalte partide : CHIMIA — „POLI" TIMIȘOARA, un meci în care reapare la conducerea tehnică a vîlcenilor Pigulea, împotriva echipei unde a fost de asemenea antrenor : F. C. OLT — F.C.M. BRAȘOV (reeditare a disputei din ultima etapă a primăverii, cu mențiunea că oaspeții beneficiază din acest sezon, pe aripi, de svirlugile Tălnar și Barbu) și A.S.A. — F. C. ARGEȘ, o confruntare între două echipe care în ultimul deceniu au plutit între cupele europene și... retrogradare.

Toate meciurile încep la ora 18.

Grupaj realizat de DAN PĂTRAȘCU

Bucureștenele înaintea startului

Steaua

Cuplul *EMERIC JENEI — ANGHEL IORDĂNESCU,* cel care a readus titlul în Ghencea, își expune limpede țelurile propuse: *„Din nou campionatul și Cupa, dar pînă la atingerea acestor obiective dorim să reeditățm performanțele Universității Craiova și ale lui Dinamo în cupele europene, Iar naționalei îi promitem pe Iovan, Lăcătuș, Bölöni, Balint, Tudorel Stoica, Belodedici bine pregătiți. Astăzi. Mîine, poimîine poate și pe alții".* Dar *Emerich Jenei* nu uită să adauge: *„Numeroșilor noștri simpatizanți dorim să le oferim jocuri spectaculoase, echipa noastră fiind decisă să joace tot ofensiv, mereu la cîștig".*

Dinamo

La timona formației Dinamo, un nou cuplu de tehnicieni : *CONSTANTIN CERNĂIANU — FLORIN CHERAN.* Antrenorul principal, *Constantin Cernăianu,* cel care, cînd era la conducerea Petrolului, a pus pe Liverpool în situația de a se califica în „C.C.E." numai după baraj, apoi a format Universitatea Craiova care a cîștigat primul titlu și a condus cu bagheta sa echipa de juniori medaliată cu bronz la C.M. din Australia (după ce în calitate de antrenor al națională în '77 a trecut... pe lîngă calificarea în Argentina). *„Pornesc marea cursă a campionatului numai cu gîndul la primul loc ! Obiectivul imediat — încadrarea în echipă a noilor legitimați. Și apoi, normal — pătrunderea în sferele „înalte" în cupele europene !"*

Sportul studențesc

Și la studenți, ca și la steliști — același cuplu de antrenori: *CONSTANTIN ARDELEANU* și *TĂNASE DIMA.* Dorințe ? *„Să realizăm mai mult decît în ediția trecută. În campionat și... mai ales în Cupă. Dar și în privința calității evoluțiilor noastre. Ca să nu mai vorbim de prezentarea cu rezultate mai bune în cupele europene, unde sîntem decîși să trecem în turul următor".*

Va fi interesant de urmărit cît de mult s-a întărît Sportul studențesc cu venirea lui Mircea Popa. Se așteaptă „rocada" Geolgău — Țicleanu, pînă azi dimineață Geolgău aflîndu-se la Craiova cu actele întocmite... pentru București, iar Țicleanu în „Regie", cu actele la... Craiova. Să menționăm că Bucurescu s-a dus la Tîrgoviște și că transferul lui Cristea încă nu s-a realizat.

Rapid

Simpatica formație giulești va fi antrenată de doi dintre foștii ei jucători: *NICOLAE LUPESCU* și *TEOFIL CODREANU.* Fostul nostru internațional, *Lupescu,* ne spune: *„Privesc cu încredere campionatul, așa cum am încredere și în jucătorii de care dispunem. Printr-o pregătire foarte atentă sperăm să avem o situație mai bună decît în campionatul trecut. Nu pot promite mai mult suporterilor după numai trei săptămîni de cînd am revenit în Grant".* Să precizăm că Nicolae Lupescu a revenit ca antrenor, după ce în 1980, cînd se afla în plină cursă de promovare, a fost obligat să „divorțeze" destul de bizar și nefast pentru rapidiști, astfel că el e „în premieră" antrenor la o echipă de „A".

De la Rapid au plecat Gonță, Ion Ion și Paraschiv, venind numai Pușcaș (situația lui Dorel Zamfir nu s-a elucidat).

Victoria

O senzațională ascensiune : după participarea, acum peste un deceniu, la campionatele municipale din „Promoție", Dinamo Victoria a ajuns în „Onoare" apoi în divizia C, unde a cîștigat detașat și spectaculos seria imediat după promovare (!). În divizia B, mereu printre fruntașe, a avut o comportare lăudabilă, încheiată cu cîștigarea fără drept de apel a seriei a II-a în campionatul trecut. Alături de *ȘTEFAN FEODOT,* mereu la conducerea tehnică încă de la înființare, antrenor a mai fost *TITI FRĂȚILĂ,* acum „secundul" lui *NELU NUNWEILLER.* Acesta, cu seriozitatea-i recunoscută, ne-a spus doar atît, acum la început de drum: *„Startul constituie prin chiar adversarul desemnat de program — Universitatea Craiova — o piatră de încercare pentru echipa noastră. Victoria, cu nu mai puțin de 7 debutanți în „A", dar și cu Custov, Eftimescu, Aelenei, Glonț și P. Iordache, speră să demonstreze încă de la debut că va fi o formație competitivă și pe prima scenă a fotbalului nostru".*

Memento

POVESTE DIN HOLLYWOOD — azi, ora 19 — **Teatrul Național** (14.71.71), sala mică.

AVEA DOUĂ PISTOALE CU OCHI ALBI ȘI NEGRI — mîine, ora 19.30 — **Teatrul de Comedie,** prezintă la **sala Majestic.**

PE SUB CETINI LA IZVOARE — azi, ora 18 — **Ansamblul artistic „Rapsodia Română"** (13.13.00).

CORINA — azi, ora 19.30 ; BOEMA, BUCURIA MEA — mîine, orele 17 și 20 — **Teatrul „C. Tănase"** (15.56.78), **grădina Boema.**

MELODII, MELODII — azi și mîine ora 19.30 — **Teatrul „C. Tănase"** (15.56.78), **grădina Cărăbuș.**

CORINA — mîine, ora 19 — **Teatrul „C. Tănase"** (15.56.78), **la Teatrul de vară Herăstrău.**

VESELIA ARE CUVÎNTUL — mîine, ora 17 ; ATENȚIE, ESTRADA ÎN EMISIE — mîine, ora 19.30 — **Estrada Armatei București — grădina de vară** din intr. Brezoianu.

★

CEI MAI FRUMOȘI 20 DE ANI — EPOCA CEAUȘESCU — **Timpuri noi** (15.61.10) — 17.45, 20 ; NEMURITORII — 9, 11, 13.15, 15.30.

CEI MAI FRUMOȘI 20 DE ANI — EPOCA CEAUȘESCU — **Drumul Sării** (31.28.13) — 17, 19 ; BULETIN DE BUCUREȘTI — 15.

CEI MAI FRUMOȘI 20 DE ANI — EPOCA CEAUȘESCU — **Viitorul** (10.67.40) — 17.15, 19 ; ZIUA Z — 15.

CIULEANDRA — **Union** (13.49.04) — 9, 11.15, 13.30, 15.45, 18, 20.15.

PAS ÎN DOI — **Cultural** (83.50.13) — 9, 11.15, 13.30, 15.45, 18, 20.15.

DECLARAȚIE DE DRAGOSTE — **Giulești** (17.55.46) — 9, 11.15, 13.30, 15.45, 18, 20 ; **Tomis** (21.49.46) — 9, 11, 13, 15, 17.15, 19.30.

REVANȘA — **Flacăra** (20.33.40) — 15, 17, 19.

SECRETUL LUI BACCHUS — **Arta** (21.31.86) — 9, 11.15, 13.30, 15.45, 18, 20.

UN SURÎS ÎN PLINĂ VARĂ — **Munca** (31.50.97) — 15, 17, 19.

MASCA DE ARGINT — **Ferentari** (80.49.85) — 15, 17, 19 ; **Pacea** (71.30.85) — 14.30, 16.45, 19.

DARCLÉE — **Progresul** (23.94.10) — 15, 17.15, 19.30.

VRĂJITORUL DIN OZ — **Doina** (16.35.38) — 9, 11, 13, 15, 18 ; AȘTEPTÎND UN TREN — 19.

SECRETUL APOLLONIEI — **Lumina** (14.74.16) — 9, 11, 13.15, 17.45, 20.

PALOȘ CONTRA PALOȘ — **Favorit** (45.31.70) — 9, 11, 13, 15, 17.15, 19.30 ; **Aurora** (35.04.66) — 9, 11.15, 13.30, 15.45, 18, 20.

JOE LIMONADĂ — **Feroviar** (50.51.40) — 9, 11, 13, 15, 17, 19 ; **Melodia** (11.13.49) — 9, 11.15, 13.30, 15.45, 18, 20 ; **Gloria** (47.46.75) — 9, 11.15, 13.30, 15.45, 18, 20.

TOATĂ LUMEA RIDE, CÎNTĂ ȘI DANSEAZĂ — **Cotroceni** (49.48.48) — 15, 17, 19.

TIMPUL DORINȚELOR — **Floreasca** (33.29.71) — 9, 11, 13, 15.30, 17.45, 20.

DOCTORIȚELE — **Volga** (79.71.26) — 9, 11, 13, 15, 17, 19.

DOI SUB O UMBRELĂ — **Mioriția** (14.27.14) — 9, 11, 13, 15, 17, 19.

CURSA INFERNALĂ — **Patria** (11.86.25) — 9, 11.15, 13.30, 15.45, 18, 20 ; **București** (15.61.54) — 9, 11, 15.15, 17.30, 19.45 ; **Excelsior** (65.49.45) — 9, 11.15, 13.30, 15.45, 18, 20 ; **Flamura** (85.77.12) — 9, 11, 13, 15.15, 17.30, 19.45.

YANKEII — **Scala** (11.03.72) — 9, 12, 16, 19.

MAREA CURSĂ — **Luceafărul** (15.87.67) — 9, 12, 15.30, 18.30.

DRAGOSTE ȘI PĂLĂVRĂGEALĂ — **Capitol** (16.29.17) — 9, 11.15, 13.30, 15.45, 18, 20.15.

IUBIREA ARE MULTE FEȚE — **Festival** (15.63.84) — 9, 12, 16, 19

ATENȚIE LA PANĂ DE VULTUR — **Victoria** (16.28.79) — 9, 11.15, 13.30, 15.45, 18, 20 ; **Dacia** (50.35.94) — 9, 11, 13, 15, 17, 19

SUPERMAN — **Grivița** (17.08.58) — 9, 12, 16, 19 ; **Lira** (31.71.71) — 15.30, 19 ; **Cosmos** (27.54.95) — 9, 11.30, 14, 16.30, 19.

FEBRA AURULUI — **Buzești** (50.43.58) — 15, 17.15, 19.30.

CÎINELE ELECTRONIC — **Popular** (35.15.17) — 15, 17, 19

GRĂDINI

DRAGOSTE ȘI PĂLĂVRĂGEALĂ — **Capitol** (16.29.17) — 21.

JOE LIMONADĂ — **Feroviar** (50.51.40) — 21.

SUPERMAN — **Lira** (31.71.71) — 21.

DECLARAȚIE DE DRAGOSTE — **Tomis** (21.49.46) — 21.

Ieri, în „Cupa Davis" Procentaj maxim pentru jucătorii noștri

● **Azi, de la ora 15, festivitatea de prezentare a echipelor și partida de dublu** ● **Mîine, ultimele meciuri de simplu**

Ieri după-amiază, într-o organizare excelentă, pe „centralul" de la Progresul, a început întîlnirea de „Cupa Davis" dintre selecționatele **României** și **Egiptului,** contînd ca semifinală a zonei europene — grupa A. După desfășurarea primelor două meciuri de simplu, în care reprezentanții noștri au realizat procentajul maxim — două victorii, elevii căpitanului nejucător Ștefan Georgescu (revenit la conducerea echipei după o absență de cîțiva ani) au făcut... doi „pași" deosebit de importanți spre finala grupei „A" (în care ar urma să întîlnească, tot pe teren propriu, între 4—6 octombrie, învingătoarea din meciul Monaco — Danemarca) și, implicit, spre Grupa Mondială, unde au activat pînă anul trecut. Sperăm ca în cele trei partide care au mai rămas de disputat (astăzi, de la ora 15, după festivitatea de prezentare a echipelor, va avea loc partida de dublu ; mîine, de la ora 13,30 — ultimele meciuri de simplu) să-și apropie și punctul necesar victoriei finale.

Performerul primei zile a fost, fără îndoială, **Andrei Dîrzu** — autorul unei spectaculoase și clare victorii obținute în fața primului jucător al formației oaspete, **Ahmed El Mehelmy.** Condus la începutul partidei (cu 2—0 și 5—3 în primul set), Dîrzu a revenit puternic, a egalat situația și s-a detașat în prelungiri. Cu un serviciu din ce în ce mai bun (el a și realizat, de altfel, 13 „ași" — prima minge fiind trimisă în terenul advers deosebit de puternic) și cu o înșelătoare lovitură de pe stînga, care l-a pus în dificultate cu regularitate pe jucătorul egiptean, Dîrzu s-a impus cu 8—6, 6—3, 6—1 în aproximativ 110 minute.

În „deschidere", deși nu a „dat" tot ceea ce poate, tot ceea ce se aștepta de la el (poate și din cauza căldurii...) primul nostru jucător **Florin Segărceanu** s-a impus cu 7—5, 3—6, 6—0, 6—2 în fața lui **Tarek El Sakka.**

Așadar, după prima zi de întîlnire, **echipa României conduce cu 2—0.** Așteptăm, cum spuneam, cu optimism, realizarea punctului care să ne deschidă drumul spre finala zonei europene — grupa A. Azi, în partida de dublu (cele două cupluri vor fi anunțate, conform regulamentului, cu o oră înainte de începerea jocului), sau mîine, cînd sînt programate partidele de simplu **Florin Segărceanu — Ahmed El Mehelmy** și **Andrei Dîrzu — Tarek El Sakka.**

Marian GHIOLDUȘ

PENTRU AGENDA DV.

ORA DE ÎNCEPERE a tuturor meciurilor din luna **august** (pentru divizia A) — **18,00. În septembrie,** partidele vor începe la ora **17,00.** După trecerea la orarul „de iarnă", **în octombrie,** jocurile încep la ora **15,00** iar în **noiembrie și decembrie — la ora 14,00.**

ÎNTÎLNIRILE din cadrul campionatului de „speranțe" sînt programate totdeauna cu **două ore mai devreme.**

IATĂ ARBITRII incluși în lotul A, care vor conduce meciurile de divizia A : **Viorel Alexandru, V. Angheloiu, Mircea Constantinescu, Jean Grama, George Ionescu, Radu Matei, M. Niculescu, DAN PETRESCU, Mircea Stoenescu** și **Nicolae Voinea** — toți din București, **Gh. Constantin, I. CRĂCIUNESCU,** și **N. Dinescu** — din Rm. Vîlcea, **D. Buciuman** și **I. IGNA** — din Timișoara, **I. Coț** și **Fl. Popescu** — din Ploiești, **V. Antohi, Șt. Rotărescu** și **M. Stănescu** — din Iași, **MIRCEA NEȘU** și **OCTAVIAN ȘTRENG** — din Oradea, **M. Axente** — din Arad, **V. Curt** — din Medgidia, **I. Ghergheli** — din Baia Mare, **RADU PETRESCU** — din Brașov, **Aurel Gheorghe** — din Piatra Neamț, **C. Gheorghe** — din Suceava, **Grigore Macavei** — din Deva, **Al. Mustățea** — din Pitești, **Șerban Necșulescu** — din Tîrgoviște, **Adrian Porumboiu** — din Vaslui, **MIRCEA SALOMIR** — din Cluj-Napoca, **I. Tărcan** — din Reghin, **C. Teodorescu** — din Buzău, **V. Titorov** — din Drobeta Turnu Severin și **Ion Velea** — din Craiova.

Cei șapte (sperăm... magnifici) cavaleri ai fluierului trecuți cu majuscule figurează pe „lista F.I.F.A.".

DE LA STEAUA ni se anunță că accesul pe stadion va fi permis cu bilete de intrare însoțite de tichetul pe care sînt menționate **sectorul, rîndul** și **locul.**

CLUBUL RAPID a pus în vînzare **abonamente** de intrare pentru ediția 1985/1986 la sala Rapid și la agenția din Gara de Nord (zilnic între orele 8 și 19). Și stadionul Giulești are locuri numerotate...

ÎN DRUM SPRE BUCUREȘTI, **F. C. Bihor** a jucat cu C. S. Tîrgoviște. Divizionarii B au cîștigat cu 3—1, făcîndu-i astfel un original cadou noului lor antrenor, **Cornel Dinu,** cu ocazia celei de-a 37-a aniversări.

CINCI ECHIPE în Capitală ? Au mai fost... În perioada postbelică ne amintim că în ediția 1947/1948 au activat în „A" **C.F.R. București, Distribuția, Dinamo A, A. S. Armata** și **Dinamo B** (care a retrogradat), iar în ediția următoare — **C.F.R. București, C.S.C.A., Petrolul (Distribuția), Dinamo** și **Metalul** (care a retrogradat). Și au mai fost cinci echipe, cînd activa Viitorul (1962/1963). Dar aceasta n-a jucat... decît o toamnă.

● În prima zi a **Balcaniadei de atletism** de la Stara Zagora, **Florența Crăciunescu** a încheiat pe locul 1 întrecerea de aruncare a discului, rezultatul obținut de ea (69,50 m) reprezentînd un nou record balcanic și național. Între învingători s-au mai numărat **Mitica Junghiatu** (2:01,48 la 800 m fete), **Petre Drăgoescu** (1:48,69 la 800 m băieți) și **György Marko** (29:00,79 la 10 000 m).

● De mîine, la Sofia, se vor desfășura **Campionatele europene de natație.** Între reprezentanții noștri se vor număra **Carmen Bunaciu, Anca Pătrășcoiu** și **Tamara Costache** — la înot, **Ileana Pîrjol** și **Isabela Bercaru** — la sărituri de la trambulină, **Hagiu, Răducanu, Garofeanu** și **Costrăș** — în echipa de polo (formația **României** urmînd să evolueze în grupa B, alături de reprezentativele **Franței, Belgiei, Poloniei, Angliei, Bulgariei, Maltei** și **Suediei).**

TOVARĂŞUL NICOLAE CEAUŞESCU
a inaugurat crucişătorul „Muntenia"

(Urmare din pag. 1)

În cadrul vizitei, tovarăşului Nicolae Ceauşescu, tovarăşei Elena Ceauşescu le-au fost înfăţişate realizări recente ale construcţiei navale din ţara noastră.

La chei se afla ancorat un crucişător, avînd arborat, în cinstea sosirii comandantului suprem, marele pavoaz.

Înainte de a se urca la bordul crucişătorului, tovarăşului Nicolae Ceauşescu şi tovarăşei Elena Ceauşescu le-au fost prezentate, în faţa unei machete, caracteristicile tehnice şi funcţionale ale acestei noi nave.

Tineri ofiţeri au oferit flori tovarăşului Nicolae Ceauşescu şi tovarăşei Elena Ceauşescu, semn al profundei preţuiri şi consideraţii purtate de ostaşii marinei noastre militare.

A avut loc un moment emoţionant. În aplauzele celor prezenţi, tovarăşul Nicolae Ceauşescu a tăiat panglica inaugurală a acestei nave, pe care a denumit-o „Muntenia".

În continuare, a fost vizitat crucişătorul, care răspunde, prin concepţie şi echipament, prin calitatea execuţiei, tuturor cerinţelor, numărîndu-se printre cele mai mari şi moderne nave ale marinei noastre militare.

Tovarăşul Nicolae Ceauşescu, tovarăşa Elena Ceauşescu, ceilalţi tovarăşi din conducerea partidului şi statului au fost invitaţi să cunoască diferitele compartimente ale navei, precum şi tehnica de luptă cu care este înzestrată.

De pe puntea superioară se puteau vedea, într-o impresionantă panoramă, nave ale marinei militare acostate la ţărm — cele mai multe construite în ultimii ani —, care aveau ridicate marele pavoaz şi echipajele la bord, prezentînd onorul comandantului suprem. Tovarăşului Nicolae Ceauşescu i-au fost prezentate detalii privind caracteristicile tehnice şi de luptă ale acestor nave, în strînsă conexiune cu misiunile ce le pot îndeplini.

În încheierea vizitei, tovarăşul Nicolae Ceauşescu a adresat felicitări conducerii ministerului, constructorilor de nave pentru rezultatele obţinute şi a cerut să se acţioneze, în continuare, cu devotament şi abnegaţie, pentru modernizarea neîntreruptă a marinei militare, a forţelor armate ale Republicii Socialiste România, pentru ridicarea permanentă a pregătirii de luptă şi politice a tuturor ostaşilor ţării.

Ministrul apărării naţionale l-a asigurat pe tovarăşul Nicolae Ceauşescu că marinarii, împreună cu toţi militarii armatei noastre, sînt hotărîţi să execute întocmai ordinele comandantului suprem, să-şi îndeplinească integral şi calitativ misiunile încredinţate, să apere cu fermitate cuceririle revoluţionare ale poporului, independenţa, suveranitatea şi integritatea teritorială ale scumpei noastre patrii — Republica Socialistă România.

(Agerpres)

Festivalul Mondial al Tineretului şi Studenţilor

● Întîlnire prietenească între delegaţia tineretului român şi delegaţia tineretului ungar ● Alte acţiuni ale delegaţiei române

MOSCOVA. — La Moscova au continuat, vineri, manifestările celui de-al XII-lea Festival Mondial al Tineretului şi Studenţilor, amplă acţiune ce se înscrie în contextul marcării Anului Internaţional al Tineretului.

În cursul zilei a avut loc o întîlnire prietenească între delegaţia tineretului român şi delegaţia tineretului ungar prezente la festival.

Cu acest prilej a luat cuvîntul tovarăşul Nicu Ceauşescu, membru supleant al Comitetului Politic Executiv al C.C. al P.C.R., prim-secretar al C.C. al U.T.C., conducătorul delegaţiei tineretului din ţara noastră, care a prezentat aspecte esenţiale din munca şi activitatea tineretului român, desfăşurate alături de întregul popor, pentru înflorirea multilaterală a patriei pe coordonatele socialismului şi comunismului. S-a subliniat hotărîrea tinerei generaţii din România socialistă de a acţiona, în spiritul politicii externe a partidului şi statului nostru, pentru afirmarea idealurilor de pace, înţelegere şi colaborare în întreaga lume.

Luînd cuvîntul, Csaba Hamori, prim-secretar al C.C. al Uniunii Tineretului Comunist (K.I.S.Z.) din R. P. Ungară, s-a referit la activitatea desfăşurată de tineretul ungar pentru transpunerea în viaţă a hotărîrilor de partid şi de stat privind edificarea socialismului în ţara vecină şi prietenă.

În cadrul întîlnirii prieteneşti a avut loc o convorbire între conducătorii celor două organizaţii, în timpul căreia s-a evocat cursul ascendent al relaţiilor de prietenie şi colaborare dintre U.T.C. şi K.I.S.Z. în spiritul raporturilor statornicite între P.C.R. şi P.M.S.U., al înţelegerilor româno-ungare la nivel înalt.

În încheiere, participanţii au urmărit un frumos spectacol, prezentat la clubul naţional român, de tineri soli ai artei româneşti şi ungare.

★

Vineri, zi dedicată tineretului din ţara-gazdă, grupuri de tineri români au participat la numeroase manifestări politice, cultural-artistice şi sportive. Au fost organizate întîlniri ale delegaţiilor prezente la festival cu membri ai Prezidiului Sovietului Suprem al U.R.S.S., cu reprezentanţi ai Comitetului naţional sovietic pentru Anul Internaţional al Tineretului, ai unor ministere, instituţii şi organizaţii centrale. Totodată, s-a desfăşurat spectacolul de gală al delegaţiei sovietice la festival, manifestare la care au luat parte şi membri ai delegaţiei noastre de tineret. În parcul „Prietenia" din Moscova a fost inaugurat monumentul celui de-al XII-lea Festival Mondial al Tineretului şi Studenţilor.

Reprezentanţii tinerei generaţii a României socialiste au avut, de asemenea, întîlniri cu delegaţii de tineret de diferite orientări politice, filozofice sau religioase din numeroase ţări ale lumii.

LA DETROIT A AVUT LOC O AMPLĂ DEMONSTRAŢIE DE PROTEST ÎMPOTRIVA POLITICII DE APARTHEID a regimului rasist de la Pretoria, care s-a încheiat cu un marş pentru libertate în Republica Sud-Africană, relatează agenţia UPI. La mitingul organizat cu acest prilej au luat cuvîntul reprezentanţi ai unor organizaţii ale populaţiei de culoare din SUA, precum şi militanţi sud-africani împotriva apartheidului.

PE SCURT de pretutindeni

O REUNIUNE A „GRUPULUI CELOR 77", consacrată examinării problemelor privind cooperarea economică între ţările în curs de dezvoltare, va avea loc, începînd cu data de 19 august, la Jakarta — a anunţat ministrul indonezian al afacerilor externe, Mochtar Kusumaatmadja, citat de agenţia Associated Press. Rezultatele întrunirii urmează să fie supuse aprobării reuniunii ministeriale a **„Grupului celor 77"** de la New York, din luna octombrie.

ÎN GUATEMALA au fost închise, în ultimii zece ani, ca urmare a crizei economice, peste 200 de fabrici, iar restul industriei funcţionează cu 50 la sută din capacitate — relevă presa guatemaleză, citată de Prensa Latina. Unul dintre efectele cele mai dramatice ale acestei situaţii este creşterea şomajului, care în prezent afectează 1,5 milioane de persoane.

ÎN UNIUNEA SOVIETICĂ a fost lansat satelitul artificial al Pămîntului **„Cosmos 1671"**. După cum transmite agenţia TASS, el este destinat continuării explorării spaţiului cosmic.

PRIMELE ALEGERI GENERALE, în ultimii 15 ani, vor fi organizate în Leshoto, în luna septembrie a.c. — a anunţat primul ministru al ţării, Leabua Jonathan — transmite agenţia MAP. În perspectiva acestui scrutin, trei partide şi-au anunţat intenţia de a participa cu candidaţi proprii. Cele mai mari şanse de a obţine victoria în alegeri le are Partidul Naţional Basotho, de guvernămînt — afirmă observatorii de la Maseru, citaţi de agenţia MAP.

INCENDIILE DE PĂDURE şi de brusă, care au izbucnit, în ultimele două zile, în sudul Franţei, au fost în cele din urmă stinse. În lupta cu flăcările şi-au pierdut viaţa 5 pompieri, iar 130 de persoane au fost rănite. Apreciate ca cele mai grave din ultimii 15 ani în Franţa, incendiile au mistuit circa 4 500 ha de pădure în provincia Var şi în zona de coastă din apropiere de Cannes.

Meridiane

TEORIE PRIVIND ERUPŢIILE VULCANICE

Vulcanologul Igor Guşcenko, autor al catalogului Erupţiile vulcanilor planetei, *editat nu de mult în Uniunea Sovietică, este şi autorul unei judicioase teorii privind acest fenomen al naturii. Supunînd unei analize laborioase erupţiile vulcanice înregistrate pe Terra în ultimele 12 secole, vulcanologul sovietic a putut stabili mai multe cicluri de producere a acestor fenomene, ciclurile extreme fiind de minimum 5 ani şi de maximum 180 de ani. Potrivit teoriei lui Igor Guşcenko, printre factorii care condiţionează activitatea vulcanică se numără rotaţia inegală a Pămîntului în jurul axei sale, gradul de profunzime a proceselor magmatice şi, de asemenea, influenţa dinamicii cosmice extraplanetare.*

CAMPANIE ATITERMITICĂ

Dat fiind că termitele atacă şi nimicesc nu numai arborii, ci şi casele, pătrunderea lor în locuinţe soldîndu-se cu adevărate dezastre în structura construcţiilor, în instalaţiile electrice etc., autorităţile indoneziene s-au văzut obligate să declanşeze şi să susţină o amplă campanie de combatere a acestor insecte incolore şi oarbe, a căror tendinţă de „expansiune" nu cunoaşte limite. În scopul distrugerii sistematice a termitierelor, în Indonezia se alocă anual 3 miliarde de rupii, bani folosiţi pentru procurarea şi utilizarea unor insecticide foarte otrăvitoare, cu care sînt impregnate şi materialele de construcţie.

TESTE PENTRU PARBRIZE

O companie din Birmingham, Triplex Safety Glass, *supune unor teste foarte severe parbrizele fabricate, pentru a le asigura o rezistenţă optimă la un eventual impact cu diferite*

obiecte. Deşi parbrizul reprodus în imaginea alăturată a suferit „bombardarea" cu două obiecte metalice propulsate cu viteza de aproximativ 111 m/s, el doar a crăpat, fără a lăsa însă să treacă „proiectilele" respective. Probe similare se administrează şi parbrizelor destinate avioanelor, locomotivelor, unor ambarcaţiuni fluviale şi maritime.

L. G.

PE TOT GLOBUL
INFORMAŢIA

În favoarea păcii, pentru încetarea cursei înarmărilor

WASHINGTON. — O uriaşă **„Panglică a păcii"**, conţinînd 23 000 de imagini ce îşi propun să sugereze ororile unui eventual război nuclear, va fi desfăşurată duminică, pe o distanţă de 25 de kilometri, între clădirile Pentagonului şi Congresului S.U.A., în cadrul acţiunilor organizate de militanţii pentru pace americani cu prilejul împlinirii a 40 de ani de la bombardamentele atomice asupra oraşelor japoneze Hiroshima şi Nagasaki, transmit agenţiile Associated Press şi France Presse. Fiecare imagine, pictată, imprimată sau brodată, **„simbolizează ceea ce ne imaginăm că ar putea fi pierdut pentru totdeauna într-un război nuclear"**, a declarat Justine Merrit, o locuitoare din statul american Colorado, căreia i-a venit ideea confecţionării acestei panglici. Ea a precizat că **„temele care revin cel mai frecvent privesc copiii şi natura".**

La manifestaţia programată pentru duminică la Washington, odată cu desfăşurarea panglicii, şi-au anunţat participarea circa 50 000 de persoane.

VIENA. — **„Hiroshima cheamă să se pună capăt cursei înarmărilor nucleare!"** — acesta este apelul comun publicat la Viena de către reprezentanţi ai unor organizaţii de tineret, de femei, clericale şi ale oamenilor de ştiinţă din Austria. În declaraţia difuzată în capitala ţării, cu prilejul comemorării a 40 de ani de la bombardamentele atomice asupra oraşelor japoneze Hiroshima şi Nagasaki se subliniază că acest moment trebuie marcat prin lozincile : **„Nu rachetelor nucleare în Europa"; „Pentru încetarea imediată a tuturor experienţelor nucleare!"; „Pentru tratative constructive asupra dezarmării!".**

DELHI. — La Delhi a fost publicat apelul Partidului Comunist din India (marxist) adresat opiniei publice internaţionale în care se cere ca ziua de 6 august — zi în care în urmă cu patru decenii a fost aruncată prima bombă atomică asupra oraşului Hiroshima — să constituie un moment al mobilizării popoarelor în lupta împotriva pericolului unui război nuclear — relatează agenţia TASS.

Terra

Tragica „pecete" a Hiroshimei

„HIBAKUSHA". Nu căutaţi în dicţionare acest cuvînt. El nu este întîlnit decît în Japonia şi în traducere liberă înseamnă **„supravieţuitori ai holocaustului"** sau **„victime ale bombei".** La 40 de ani după ce Hiroshima şi Nagasaki au fost pulverizate de explozii atomice, circa 370 000 de oameni poartă, în arhipelagul nipon, certificate care-i desemnează drept „hibakusha".

...6 august 1945. O splendidă dimineaţă de vară. Totul în jur era calm, liniştit. Oamenii Hiroshimei plecau fiecare la rosturile lui. Nici unul dintre ei nu bănuia că peste cîteva minute viaţa le va fi curmată în cel mai cumplit chip posibil. Biziind sinistru pe cerul limpede, „Enola Gay" primise ordin să lanseze bomba. A răsărit o imensă ciupercă portocalie. Hiroshima devenise un rug. Apoi, a început „ploaia" — cea mai năprasnică ploaie care a căzut vreodată pe Terra, cea dintîi ploaie radioactivă din istoria omenirii. O apă murdară, opacă, vîscoasă, cu picături grele, reci ca gheaţa, dar arzînd, ucigînd tot ce era viaţă. În ziua teribilă a holocaustului au murit cu mult peste 100 000 de oameni. Moartea unora a fost instantanee, ei fiind reduşi la o simplă... pată pe asfalt, ori pe pragul locuinţei, tot ce a mai rămas în cîteva secunde, dintr-un om! Este vorba de cei pe care destinul i-a plasat în „hipocentru", adică în punctul central de pe sol al efectului exploziei (epicentrul fiind locul unde bomba atomică a explodat în aer). Ceilalţi au murit la cîteva ore, cu răni pe lîngă care lepra apare ca o simplă erupţie, cum scria un reporter nipon.

Ulterior au fost identificate 113 271 de „hibakusha". Lor li s-au adăugat numeroase altele în anii următori, datorită efectelor îndelungate ale fisiunii nucleare.

Numele celor 113 271 de victime nevinovate se află trecute în listele cenotafului din „Parcul Păcii" din centrul oraşului-martir, Hiroshima, unul dintre cele mai impresionante monumente ce amintesc de acea zi apocaliptică. Cîte nume se vor mai alătura acestor teribile liste ? Greu de ştiut, căci, la patru decenii de la dezlănţuirea infernului, „moartea atomică" continuă să cosească...

La R.E.R.F. — Fundaţia pentru cercetarea efectelor radiaţiei — sînt păstrate fişele a zeci de mii de „hibakusha". Aici, peste 100.000 de supravieţuitori ai exploziei nucleare se prezintă de două ori pe an pentru control, iar datele colectate servesc studiilor sistematice asupra „populaţiei hibakusha". Ce au arătat pînă acum observaţiile cumulate de specialiştii acestei instituţii ? „Cunoaştem probabil numai jumătate din cît ar trebui să ştim despre efectele radiaţiei", declară dr. Itsuzo Shigematsu, directorul R.E.R.F.

Printre primele constatări a fost aceea că „hibakusha" sînt mult mai susceptibili să facă leucemie, cancer tiroidian şi alte tumori maligne, în funcţie de distanţa la care s-au aflat faţă de epicentrul exploziei şi vîrsta la acea vreme. Mulţi copii s-au născut cu malformaţii. De-a lungul anilor, numărul bolilor atribuite radiaţiei a sporit, iar diagnosticul „hibakusha" s-a extins.

Asemenea unui organism viu, limba creează mereu cuvinte şi definiţii noi. Cuvinte cutremurătoare ca „hibakusha" n-ar fi trebuit însă să apară niciodată. O spun cele 113 271 de nume înscrise în cenotaful de la Hiroshima, o spun cele 370 000 de victime în viaţă ale inimaginabilei tragedii de la Hiroshima şi Nagasaki.

Mihai VASILIU

Redacţia şi administraţia : cod 70711, str. Brezoianu nr. 23-25, sector 1, of. PTTR 1, Centrala telefonică 13.27.77. Secţia scrisori — juridic : 13.27.73. Publicitatea cod 70709, str. 13 Decembrie 24, sector 1, of. PTTR 1, telefon 14.15.16. Abonamentele se fac la toate oficiile poştale şi difuzorii din întreprinderi şi instituţii. Cititorii din străinătate se pot abona prin ROMPRESFILATELIA, Sectorul export-import presă, P.O. Box 12—201, telex 10376 oprsfir Bucureşti calea Griviţei nr. 64—66. Tiparul : I. P. „INFORMAŢIA" 1 2 3 4

PROLETARI DIN TOATE ȚĂRILE, UNIȚI-VĂ !

INFORMAȚIA Bucureștiului

ZIAR AL COMITETULUI MUNICIPAL BUCUREȘTI AL P.C.R. ȘI AL CONSILIULUI POPULAR AL MUNICIPIULUI BUCUREȘTI

ANUL XXXIII – Nr. 9890 | 8 PAGINI – 50 BANI | Luni 5 august 1985

Sub președinția tovarășului Nicolae Ceaușescu

ȘEDINȚA COMITETULUI POLITIC EXECUTIV AL C.C. AL P.C.R.

Sub președinția tovarășului Nicolae Ceaușescu, secretar general al Partidului Comunist Român, simbătă, 3 august, a avut loc, la Neptun, ședința Comitetului Politic Executiv al C.C. al P.C.R.

Comitetul Politic Executiv a analizat RAPORTUL PRIVIND INDEPLINIREA PLANULUI ÎN INDUSTRIE, INVESTIȚII ȘI COMERȚ EXTERIOR ÎN PERIOADA 1 IANUARIE – 31 IULIE ȘI ÎN LUNA IULIE 1985. **S-a arătat că, deși, pe ansamblu, s-a realizat un ritm de creștere relativ ridicat, rezultatele obținute în această perioadă, într-o serie de sectoare importante ale economiei naționale, nu se situează la nivelul prevederilor planului.**

Pornind de la această stare de lucruri, secretarul general al partidului, tovarășul Nicolae Ceaușescu, a criticat cu severitate lipsurile manifestate în activitatea unor ministere, care au condus la nerealizarea sarcinilor prevăzute în programele de producție, fapt ce a creat o serie de greutăți în buna desfășurare a activității economice. În mod deosebit s-a cerut conducerilor ministerelor petrolului, minelor, energiei electrice, precum și construcțiilor de mașini, industriei materialelor de construcție și industriei ușoare să pună capăt, cu cea mai mare fermitate, lipsei de răspundere, de ordine și disciplină care se mai manifestă în aceste sectoare, astfel ca activitatea să reintre, într-un timp cît mai scurt, în normal, să se asigure realizarea în întregime a sarcinilor stabilite prin plan.

Tovarășul Nicolae Ceaușescu a cerut guvernului, ministerelor, centralelor, întreprinderilor să soluționeze cu operativitate, cu deplină răspundere toate problemele ce privesc îndeplinirea integrală, la nivelul stabilit, a prevederilor privind exportul, subliniind că aceasta este problema esențială a realizării planului. Trebuie să se ia măsuri hotărîte în vederea respectării riguroase a contractelor încheiate cu beneficiarii interni și externi, pentru livrarea, la termen și în cele mai bune condiții de calitate, a tuturor produselor prevăzute.

Secretarul general al partidului a cerut, de asemenea, să se acționeze cu mai multă fermitate și consecvență pentru întărirea controlului de calitate în toate sectoarele de activitate, astfel încît nici un produs să nu poată ieși pe poarta fabricii dacă nu întrunește în modul cel mai riguros condițiile de calitate stabilite.

Tovarășul Nicolae Ceaușescu a arătat că există toate condițiile pentru ca planul pe acest an să fie îndeplinit – și a cerut guvernului și Biroului Executiv al acestuia, Comitetului de Stat al Planificării, Ministerului Aprovizionării Tehnico-Materiale și Controlului Gospodăririi Fondurilor Fixe și tuturor ministerelor economice să dovedească cea mai înaltă răspundere pentru introducerea unui spirit de bună organizare, de ordine și disciplină, în toate unitățile economice, în vederea realizării prevederilor planului la nivelul stabilit, și îndeosebi a exportului.

În strînsă legătură cu problemele legate de îndeplinirea planului, Comitetul Politic Executiv a examinat, în continuare, RAPORTUL PRIVIND UTILIZAREA MAȘINILOR, UTILAJELOR ȘI INSTALAȚIILOR DIN INDUSTRIE, CONSTRUCȚII ȘI TRANSPORTURI ÎN SEMESTRUL I 1985 **și** RAPORTUL CU PRIVIRE LA NIVELUL STOCURILOR DE MATERII PRIME ȘI MATERIALE LA 1 IULIE 1985 **și s-au stabilit măsurile corespunzătoare în vederea îmbunătățirii activității în aceste domenii. De asemenea, au fost examinate și aprobate** PROPUNERILE CU PRIVIRE LA ORGANIZAREA ȘI SUBORDONAREA UNITĂȚILOR TERITORIALE.

Comitetul Politic Executiv a analizat și aprobat RAPORTUL CU PRIVIRE LA UNELE MĂSURI REFERITOARE LA AUTOGESTIUNEA ECONOMICO-FINANCIARĂ ȘI AUTOFINANȚAREA UNITĂȚILOR ADMINISTRATIV-TERITORIALE.

În scopul autofinanțării integrale a unităților administrativ-teritoriale, în raport sînt stabilite criterii și prevederi precise pentru delimitarea acțiunilor ce urmează să fie cuprinse în bugetele organelor locale de stat, precum și a celor ce vor fi prevăzute în bugetul republican. Propunerile cuprinse în raport vor fi supuse spre dezbatere și aprobare Congresului consiliilor populare din toamna acestui an.

În cadrul ședinței, Comitetul Politic Executiv a examinat unele MĂSURI PRIVIND PERFECȚIONAREA ÎN CONTINUARE A ACTIVITĂȚII DE SISTEMATIZARE A LOCALITĂȚILOR, **stabilind ca și acestea să fie dezbătute și aprobate de Congresul consiliilor populare.**

Comitetul Politic Executiv a examinat o INFORMARE PRIVIND EVOLUȚIA PRINCIPALELOR FENOMENE DEMOGRAFICE ÎN SEMESTRUL I 1985 **și a cerut ca Ministerul Sănătății, organele sanitare, consiliile populare, toți factorii care au răspunderi în acest domeniu să manifeste în continuare o preocupare maximă pentru aplicarea riguroasă în practică a prevederilor legale și a întregului ansamblu de măsuri care a fost stabilit în vederea asigurării unei creșteri demografice corespunzătoare.**

(Continuare în pag. a VIII-a)

În întîmpinarea Zilei de 23 August

23 AUGUST

PLANUL – ÎNDEPLINIT EXEMPLAR, LA TOȚI INDICATORII !

Folosirea optimă a mașinilor și utilajelor, factor esențial al realizării producției fizice

În acest semestru colectivului **ÎNTREPRINDERII DE MAȘINI ELECTRICE BUCUREȘTI** îi revin sarcini deosebit de mobilizatoare, între altele, realizarea unei producții-marfă industriale cu 10—12 la sută mai mare decît în primele 6 luni, în condițiile în care, evident, se cere asigurată și o temeinică pregătire a fabricației anului viitor. Înfăptuirea acestor sarcini este condiționată de folosirea optimă a mașinilor și utilajelor din dotare, care trebuie menținute în perfectă stare de funcționare. În acest context menționăm că de la începutul anului și pînă în prezent au fost executate 89 de reparații capitale, peste 4 000 de revizii tehnice și reparații curente, înregistrîndu-se unele depășiri față de prevederi și ca urmare a preocupării susținute pentru asigurarea pieselor de schimb, inclusiv prin recondiționarea și refolosirea celor uzate. **„Ne-am propus ca în semestrul II să obținem un indice de utilizare a mașinilor**

Ion CHIȚU

(Continuare în pag. a III-a)

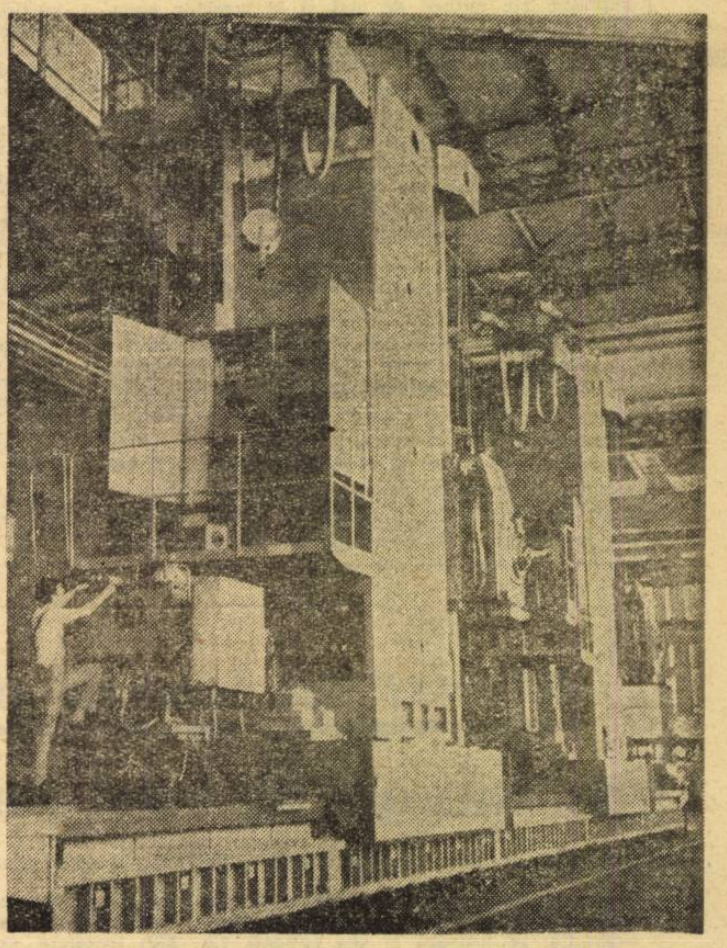

IMUAB, unitate reprezentativă a industriei constructoare de mașini. În imagine, aspect de la montajul final al unui complex agregat de alezat și frezat

Imperativele campaniei agricole de vară:

RITM, CALITATE, EFICIENȚĂ

— în pag. a III-a —

Amenajarea rîului Dîmbovița –

o lucrare de mare anvergură

Institutul de cercetare și proiectare pentru gospodărirea apelor (I.C.P.G.A.) este așezat pe malul Dîmboviței, la intrarea rîului în oraș. Apa curge leneș pe fundul albiei, străjuită de cîțiva salcîmi firavi. Este o imagine de tradiție bucureșteană. Nu peste mult timp va deveni o filă de album.

— Așadar, tovarășe inginer CĂLIN POPESCU, sînteți directorul institutului care, să spunem așa, se ocupă de Dîmbovița. În sensul în care, pe baza unui proiect de deosebită amploare și complexitate, rîul va fi amenajat, noua sa înfățișare și funcționalitate urmînd să corespundă dinamicului proces de dezvoltare economică și social-urbanistică a Capitalei. Vă rugăm să vă referiți la prevederile acestui proiect.

— Am să încep prin a vă prezenta cîteva date asupra situației actuale a Dîmboviței. Albia a fost amenajată în forma sa de azi, în două etape, între anii 1880—1900, cu o pantă variabilă de 0,4‰ și 4‰ între stăvilarul Ciurel și podul Vitan, pe o lungime de circa 10 km. Adîncimea este, față de splaiuri, între 8,5 m în

Ileana COMAN

(Continuare în pag. a IV-a)

DOUĂZECI DE ANI DE MĂREȚE ÎMPLINIRI SOCIALISTE

Vastă activitate legislativă, în pas cu perfecționarea tuturor domeniilor economico-sociale, cu exigențele morale ale societății noastre

În ansamblul marilor prefaceri produse în societatea noastră în procesul edificării noii orînduiri, crearea, afirmarea dreptului socialist, constituie o operă cu adînci semnificații politice, sociale, umane. Și în acest domeniu, al statului și dreptului, perioada cea mai fertilă, mai bogată în transformări înnoitoare a constituit-o aceea inaugurată de Congresul al IX-lea al partidului — etapă profund novatoare în întreaga viață social-politică, ce a instaurat un climat propice abordării îndrăznețe, revoluționare a unei multitudini de probleme ridicate în procesul făuririi socialismului și afirmării națiunii socialiste. Este meritul nepieritor al președintelui țării, al tovarășului Nicolae Ceaușescu, de a fi imprimat întregului mecanism de stat, întregii noastre societăți, respectul față de lege — ca expresie a

IRINA NEGRESCU,
vicepreședințele Asociației Juriștilor din R.S.R.

(Continuare în pag. a II-a)

DOUĂZECI DE ANI DE MĂREȚE ÎMPLINIRI SOCIALISTE

Vastă activitate legislativă, în pas cu perfecționarea tuturor domeniilor economico-sociale, cu exigențele morale ale societății noastre

(Urmare din pag. 1)

voinței întregului popor — și, pornind de la aceasta, de a fi edificat, în cadrul sistemului politic românesc, o democrație muncitorească revoluționară, ale cărei caracter și funcționalitate efectivă au determinat perfecționarea neîntreruptă a tuturor structurilor societății, a organizării și desfășurării întregii vieți economico-sociale. Iată de ce imperativul exprimat de secretarul general al partidului, tovarășul Nicolae Ceaușescu, în cuvîntarea rostită la Plenara C.C. al P.C.R. și activului central de partid, potrivit căruia, „în concordanță cu Programul partidului, cu programul ideologic, va trebui să acționăm continuu pentru perfecționarea statului, pentru întărirea spiritului de răspundere, de ordine, pentru aplicarea fermă a legilor în toate domeniile" constituie o sarcină de cea mai mare însemnătate pentru toți cei ce ne desfășurăm activitatea în acest sector al vieții social-politice românești.

Procesul creării noului cadru legislativ al societății noastre socialiste cuprinde o seamă de direcții de forță cu adînci reverberații politice și sociale. În cei 20 de ani care au trecut de la Congresul al IX-lea au fost adoptate acte normative de înaltă ținută etică și științifică ce prin profunzimea și originalitatea soluțiilor, prin amploarea și complexitatea domeniilor supuse normării sociale au îmbogățit patrimoniul dreptului românesc și internațional. Impresionantul edificiu juridic elaborat sub îndrumarea nemijlocită a secretarului general al partidului, președintele Republicii, tovarășul Nicolae Ceaușescu — ctitorul dreptului și justiției socialiste românești — este guvernat de principii legislative înaintate, încorporate în acte normative ce stau la loc de frunte în istoria gîndirii juridice naționale. Din inițiativa partidului, a secretarului său general, s-au luat **măsuri pentru creșterea rolului organelor supreme ale puterii de stat și al maselor populare în elaborarea actelor normative pe baza principiului supremației legii, s-au adoptat succesive acte normative pentru asigurarea dezvoltării, bunei gospodăriri și apărării avuției naționale, a proprietății socialiste, a fost creat cadrul juridic necesar înfăptuirii noului mecanism economic, a fost reorganizată activitatea organelor de justiție, procuratură și ale Ministerului de Interne, în conformitate cu principiile legalității și democrației socialiste.** Demnă de relevat este stăruința cu care s-a acționat în sensul **consacrării din punct de vedere juridic, perfecționării și îmbogățirii formelor de participare a oamenilor muncii la conducerea vieții economico-sociale, lărgirea și adîncirea democrației directe și reprezentative, a autoconducerii muncitorești prin instituționalizarea consiliilor oamenilor muncii și a adunărilor generale ale acestora, prin crearea la nivel național, a unor noi și eficiente organisme democratice, cu caracter permanent. La baza însăși a activității de făurire a întregului sistem legislativ au fost așezate noi principii care să asigure participarea unor mase cît mai largi de cetățeni și specialiști la dezbatere și definitivarea proiectelor de legi, să permită fundamentarea științifică a noilor reglementări.**

Dreptul socialist joacă, în prezent, un rol de seamă în organizarea și funcționarea întregului mecanism social, el consacrînd, din punct de vedere legislativ, întreaga organizare social-politică, principiile morale ale societății noastre. Legile noastre exprimă **voința suverană și interesele fundamentale ale poporului, ele, în consecință, fiind respectate din convingere de majoritatea covîrșitoare a cetățenilor, care văd în actele normative măsuri de realizare a politicii partidului, al cărei scop suprem este omul, bunăstarea și fericirea lui.** În numele umanismului socialist, dreptul nostru creează cadrul juridic necesar afirmării libertății fiecărui cetățean, acțiunii sale conștiente în făurirea propriului viitor, asigură realizarea efectivă, manifestarea plenară a personalității umane, exercitarea deplină a drepturilor fundamentale ale omului Edificiul legislativ al ultimelor două decenii constituie, prin conținutul său profund umanist, un factor activ de modelare a conștiinței sociale. Esența socialistă a dreptului, regăsită în fiecare reglementare, întregul proces de înfăptuire a justiției reprezintă un puternic cadru conștientizator, educativ. Întrepătrunderea conținutului normelor juridice cu acela al normelor morale, apărarea și promovarea pe cale juridică a valorilor înaintate ale eticii și echității socialiste facilitează acest proces de asimilare a dispozițiilor legislative ca dispoziții de ordin moral, ca o necesitate profund umană, socială și individuală, deopotrivă.

Umanismul, grija față de om și demnitatea umană trebuie privite în strînsă și necesară corelare cu fermitatea revoluționară față de toți cei ce lovesc în interesele societății noastre, comit încălcări ale legii. Așa cum subliniază, cu excepțională forță de sinteză, secretarul general al partidului, tovarășul Nicolae Ceaușescu, socialismul nu se poate realiza prin nesocotirea legilor, prin încălcarea lor, prin anarhie ; nimeni nu poate sub nici un motiv să nesocotească sau să încalce hotărîrile de partid, legile țării. Iată de ce este de datoria tuturor organelor din sistemul legalității socialiste, ca, amplificînd acțiunile educative, de propagandă juridică, de prevenire a faptelor antisociale, să ia, totodată, măsuri ferme față de toți cei care atentează la averea sau liniștea poporului — aceasta constituind o cerință a înaltei democrații muncitorești, o condiție esențială pentru desfășurarea normală a activității în toate domeniile vieții economico-sociale.

Este o datorie de onoare pentru noi, slujitorii dreptului, de a milita fără preget pentru aplicarea neabătută a legii, pentru continua dezvoltare a conștiinței juridice a cetățenilor. O facem cu mîndria măreților realizări dobîndite de patria noastră în opera de făurire a socialismului, cu deosebire în ultimele două decenii, în răstimpul scurs de la cel de-al IX-lea Congres al partidului, Congres care a inaugurat cea mai fertilă epocă din întreaga istorie a patriei, cu convingerea slujirii neabătute a intereselor fundamentale ale poporului, ce își găsesc un consecvent și ferm apărător în amplul, în împunătorul edificiu al legalității socialiste românești.

Un nou concurs de admitere în clasa a XI-a, treapta a II-a de liceu

Pentru ocuparea locurilor rămase disponibile în urma susținerii concursului de admitere, sesiunea din iulie, în clasa a XI-a, Inspectoratul Școlar al Capitalei organizează un nou concurs de admitere. Înscrierea se face la profilurile absolvite în treapta I de liceu. Cei care doresc să continue studiile la alte profiluri vor susține, înaintea concursului de admitere, **examene de diferență. Nu susțin examene de diferență cei care** au absolvit treapta I la profilurile: **matematică-fizică, economic, științe ale naturii, sanitar, pedagogic, filologie-istorie și artă și care doresc să-și** continue studiile la alte profiluri industriale (cu excepția celui de chimie industrială) și industrial-agricol. De asemenea, **nu susțin examene de diferență,** indiferent de profilul absolvit în treapta I, candidații care **se înscriu pentru concurs la profilurile: mecanică** (pentru meseriile sudor, forjor-tratamentist, turnător); **mine-petrol-geologie** (miner, sondor-foraj); **metalurgie** (metalurgist-feroase, metalurgist-neferoase, laminorist-trefilator); **construcții** (constructor-structuri și finisor, instalator în construcții, constructor-căi de comunicații); **industrial-agricol** (agronom-mecanizator, horticultor-mecanizator, zootehnist-mecanizator, mecanic agricol).

Publicăm în continuare lista liceelor, profilurile și numărul locurilor rămase libere (cifra din paranteză se referă la locurile din învățămînt seral) și la care se pot înscrie candidații.

Lic. 23 August — mec. 95 (120); **Lic. Griviția Roșie** — mec. (139); **Lic. Vulcan** — mec. 9, (8); **Lic. Semănătoarea** — mec. 22, (60); **Lic. Timpuri Noi** — mec. 47, (38); **Lic. Mecanică Fină** — mec. (63); **Lic. Autobuzul** — mec. 58, (32); **Lic. Metaloglobus** — mec. (42); **Lic. Electronica** — mec. (75), electro. (93) și electro. pentru UCECOM provincie 18; **Lic. Unirea** — electro. (4); **Lic. Spiru Haret** — mec. (33); **Lic. Electroaparataj** — mec. 58, (66), electro. (25); **Lic. Republica** — metalurgie 54, (25), mec. (82); **Lic. Dîmboviția** — ind. ușoară 22, (106), mat. constr. 18; **Lic. Pipera** — prelucr. lemn. 48, (31), mec. (23); **Lic. Al. Sahia** — mec. 67, (169); **Lic. G. Coșbuc** — mec. (6); **Lic. D. Petrescu** — metalurg. 26, mec. (91), constr. 52; **Lic. Tehnometal** — mec. (92), electro. (11); **Lic. nr. 1** — mec. 13, (37), electro. (26) ; **Lic. nr. 3** — mec. (46), electro. (38); **Lic. nr. 4** — electro. (33), mec. (42); **Lic. nr. 5** — chim. ind. (21), mec. 11, (78); **Lic. nr. 6** — ind. ușoară 144, (76), mec. 26, (19); **Lic. nr. 7** — mec. (81); **Lic. nr. 8** — electro. 15, (38); **Lic. nr. 9** — mec. 195, (109); **Lic. nr. 10** — constr. 21, mec. 5, electro. 13; **Lic. nr. 11** — mec. (33); **Lic. nr. 12** — mec. (31), electro. 3 pentru jud. Teleorman, (64); **Lic. nr. 13** — electro. 36, (61); **Lic. nr. 14** — mec. 62, (33), electro. (40); **Lic. nr. 15** — ind. alim. 2 provincie, electro. (16); **Lic. nr. 16** poligrafie (7), mec. (6) ; **Lic. nr. 17** — mec. 4; **Lic. nr. 18** — mec. 106, (28), electro. (39), constr. 8, (11); **Lic. nr. 19** — mec. 45, (29); **Lic. nr. 20** — electro. (12), prelucr. lemn. 25, constr. 15; **Lic. nr. 21** — constr. 45, mec. (14), electro. (24); **Lic. nr. 22** — constr. 33; **Lic. nr. 23** — constr. 22, (10); mec. (32), electro. (38); **Lic. nr. 25** — mec. 7, (79), electro. (40), constr. 33; **Lic. nr. 26** — mec. (68); **Lic. nr. 27** — mec. (70), electro. (38); **Lic. nr. 29** — electro. (15), mec. 18, (73); **Lic. nr. 30** — mec. 29, (53), metalurg. 34; **Lic. nr. 31** — mec. (60), electro. (37); **Lic. nr. 33** — mec. ptr. lb. maghiară 22; **Lic. nr. 34** — chim. ind. 2; **Lic. nr. 35** — chim.-biolog. (7); **Lic. nr. 36** — mec. (63), electro. (37); **Lic nr. 37** — mec. (28), prelucr. lemn. 6; **Lic. I.L. Caragiale** — mec. (7); **Lic. D. Cantemir** — electro. (33), ind. ușoară (54), mec. (48); **Lic. M. Basarab** — mec. (39), electro. (32); **Lic. Gh. Șincai** — electro. (8); **Lic. agroind. Băneasa** — agr. (18); **Lic. ec. nr. 1** — ec. (77), drept ad-tiv. (13); **Lic. ec. nr. 2** — ec. (47); **Lic. ec. nr. 3** — ec. (213); **Lic. ec. nr. 4** — alim. publică (179), ec. (106), electro. (38); **Lic. sanitar** — sanitar 32; **Lic. Z. Kosmodemianskaia** — filo.-ist. (53), ind. ușoară (16); **Lic. ind. Buftea** — constr. 9, mec. 13, (25), electro. (32); **Lic. agroind. Buftea** — mec. 18, (33), agr. (11); **Lic. agroind. Brănești** — mec. 30, (36), electro. 4, mine-petrol 27.

Detalii referitoare la datele cînd se vor face înscrierile, cînd se vor susține examenele de diferență, precum și data propriu-zisă a concursului de admitere, vom publica într-unul din numerele viitoare ale ziarului nostru.

George ANDREI

INFORMAȚIA **pe teme de știință**

O sursă de energie cu largi perspective de exploatare

Interlocutor : prof. dr. ing. **JULIETA FLOREA**, decanul Facultății de Energetică

Red.: Printre sursele regenerabile de energie, în care se investesc azi mari speranțe, se numără și cea eoliană. Ce avantaje prezintă aceasta ?

— Înainte de a vorbi de avantaje, cred că se impune să arătăm, în mod realist, dezavantajele, vîntul fiind, după cum se știe, un element... meteorologic și, în consecință, o sursă de energie extrem de variabilă atît în timp cît și în spațiu. Și mai intervin și alte caracteristici mereu schimbătoare: viteză, durată, direcție, structură. Factori care pun nenumărate probleme tehnologiilor de utilizare a acestei surse de energie la parametri corespunzători de eficiență. Însă, odată biruite dezavantajele, avantajele sînt considerabile. În afară de caracterul regenerabil (deci inepuizabilitatea), este de accentuat în mod deosebit faptul că din energie eoliană se poate obține direct energie mecanică, sub formă de mișcare de rotație, translație sau oscilație, fiind eliminat „intermediarul" termic. Cu alte cuvinte, conversia energiei eoliene în alte forme de energie se face pe o cale mai scurtă, mai economică. Tehnica modernă face cu succes eforturi de convertire și a unora dintre dezavantaje în avantaje. S-a ajuns astfel ca, prin folosirea unor „concentratoare de vînt", să fie mărită viteza vîntului în zona turbinei și, deci, cantitatea de energie obținută. De asemenea, avîndu-se în vedere marea variabilitate în timp și spațiu a acestei surse energetice, se recurge la interconectarea instalațiilor eoliene cu alte instalații de putere, ca și la stocări ale produsului final (de exemplu electricitatea), care să suplinească fluctuațiile acestui capricios element atmosferic.

— Ce șanse există ca energia eoliană să alimenteze rețelele de înaltă tensiune ?

— Sînt șanse neîndoielnice în această privință. Se cuvine să ne amintim că utilizarea energiei eoliene a dominat cea mai mare parte din istoria umanității, începînd cu egiptenii care, încă acum 5 000 de ani, făceau să navigheze ambarcațiunile de pe Nil cu ajutorul vîntului. De altfel, navigația maritimă și oceanică cu propulsie eoliană a cedat abia în secolul trecut locul celei cu propulsie termică. Singurele „transatlantice" de pînă în secolul al XIX-lea erau corăbiile cu pînze. „Tradiția" folosirii vîntului ca sursă de energie s-a păstrat în S.U.A., de pildă, pînă prin deceniul al patrulea al secolului XX, cînd cea mai mare parte a electricității consumate în zonele rurale era produsă de... morile de vînt. De fapt, acum 100 de ani America își asigura pe seama vîntului nu mai puțin de 25 la sută din energia mecanică. În prezent, principala problemă care se pune este aceea a realizării unor turbine eoliene de mare capacitate, care să poată acționa generatoare de electricitate de o putere corespunzătoare. Acestea necesită însă și puternice mijloace de ancorare la sol, vînturile de mare viteză constituind un permanent pericol pentru ele. Deocamdată, în țările avansate s-au pus la punct instalații eoliene cu o putere de pînă la 5 megawați, conectabile la sistemele energetice naționale. În Uniunea Sovietică, încă din anul 1943 s-a proiectat o instalație-gigant de 8,5 megawați. Cert este că, în viitor, vîntul va deține o pondere tot mai importantă în balanța energetică a lumii, alături de alte surse de energie regenerabile.

— Să vedem, acum, ce perspective are exploatarea acestei surse de energie la noi în țară...

— Potrivit estimărilor făcute de specialiști, potențialul energetic eolian al țării noastre echivalează cu 2—3,5 milioane tone combustibil convențional. Gîndirea tehnică românească face an de an progrese în valorificarea acestui potențial. În Delta Dunării, de exemplu, unde dispunem de o zonă de maximă dinamică eoliană, INCREST testează unele turbine cu caracteristici superioare. La Brașov, ca să mai dăm și alt exemplu, din inițiativa și cu sprijinul nemijlocit al Consiliului Național pentru Știință și Tehnologie, a luat ființă, în cadrul Universității, un amplu laborator de cercetare, proiectare și microproducție pentru utilizarea energiei vîntului, care dispune și de un important poligon experimental în Țara Bîrsei. S-au și realizat aici familii de generatoare eoliene de diferite puteri, unele instalații fiind racordate la sistemul energetic național. Tot aici, în anul 1982, s-au desfășurat lucrările primului Simpozion național de specialitate, cadru în care s-au dezbătut pe larg o întinsă gamă de probleme privind regimul vitezei vînturilor pe teritoriul țării, valorificarea materialului aerologic în stabilirea amplasamentului optim al turbinelor eoliene și, în mod deosebit, probleme ale aerodinamicii rotorului eolian, ca și o serie de aspecte legate de soluțiile constructive, de fiabilitatea instalațiilor etc. După cum a reieșit din lucrările aceluiași simpozion, proiectele privind utilizarea energiei eoliene au o viabilitate economică sigură, interesînd, în afară de producția de electricitate, pomparea apei pentru irigații, desecări și alimentări, comprimarea aerului pentru diferite întrebuințări industriale, sau producerea de căldură prin folosirea de pompe centrifugale sau a unor frîne hidraulice. Aceste perspective ne-au determinat să amenajăm și în cadrul facultății noastre un laborator specializat în cercetarea curgerii fluidelor în jurul profilurilor aero și hidrodinamice. În colaborare cu I.U.P.S., s-au și realizat în cadrul acestui laborator proiectul și modelul unei instalații eoliene destinate alimentării cu apă și energie electrică a obiectivelor izolate din punct de vedere geografic. Este doar un început pe care sîntem hotărîți să-l completăm cu noi realizări, pe măsura importanței domeniului, în lumina inestimabilelor indicații date de tovarășul Nicolae Ceaușescu cu prilejul dialogului de lucru pe care l-a avut la sfîrșitul lunii mai 1985, la Complexul expozițional din Piața Scînteii, cu cadre de conducere și specialiști din diferite sectoare de activitate, pentru valorificarea mai intensă a surselor noi și refolosibile de energie.

Leonard GAVRILIU

În spiritul indicațiilor tovarășului **NICOLAE CEAUȘESCU**

PLANUL — ÎNDEPLINIT EXEMPLAR, LA TOȚI INDICATORII !

Folosirea optimă a mașinilor și utilajelor, factor esențial al realizării producției fizice

(Urmare din pag. 1)

cu cel puțin 10 la sută mai mare decît în prima parte a anului — menționa inginerul **Aurică Ciobanu**, șeful secției mecano-energetice — acest fapt fiind esențial pentru realizarea integrală și la toate sortimentele a producției fizice planificate.

Iată și cîteva dintre măsurile luate în acest scop.

● **A fost întărită asistența tehnică, personalul TESA din concepție, proiectare și din serviciile tehnologice fiind repartizat pe formații de lucru, răspunzînd direct de buna funcționare a utilajelor, de înlăturarea eventualelor deficiențe survenite pe liniile de fabricație. De asemenea, pentru fiecare dintre cele 3 schimburi au fost repartizate echipe complexe de depanare formate din mecanici, electricieni și reglori, echipe care intervin cu maximă operativitate pentru înlăturarea oricăror stagnări accidentale.**

● **S-au luat măsuri speciale pentru asigurarea funcționării neîntrerupte a mașinilor de mare productivitate — strunguri carusel, freze și raboteze, prese, bohrwerk-uri etc., după terminarea schimburilor maiștrii efectuînd o exigentă verificare a stării lor tehnice. Pentru fiecare utilaj din această categorie au fost prelevate subansamblurile supuse unei uzuri mai rapide, stabilindu-se un stoc tampon de piese de schimb în vederea remedierii în cel mai scurt timp a eventualelor defecțiuni. Ca urmare, durata intervențiilor a scăzut cu peste 70 la sută.**

Cît privește buna întreținere, „cheia" prelungirii vieții fiecărui utilaj, sînt de remarcat acțiunile desfășurate în cadrul cursurilor de perfecționare profesională, precum și al formațiilor de lucru pentru cunoașterea temeinică a mașinilor, pentru creșterea răspunderii față de optima lor utilizare și întreținere. De altfel, la fiecare loc de muncă sînt afișate instrucțiunile de exploatare și întreținere zilnică, săptămînală și lunară a utilajelor. „Lucrez de mai multă vreme pe o mașină de găurit radială — ne spune muncitorul **Ion Sava**, de la atelierul de prototipuri. Anul acesta nu am avut nici o defecțiune, secretul, dacă poate fi numit astfel, constînd în grija permanentă pentru ungerea și curățarea ei, în practicarea unei exploatări raționale, în funcție de cerințele producției".

Așadar, la IMEB există condiții pentru folosirea integrală a capacităților de producție, pentru creșterea indicelui de utilizare a mașinilor la nivelul sarcinilor sporite ce revin unității. Pentru aceasta, însă, trebuie luate, în continuare, măsuri de îmbunătățire a activității, de înlăturare a unor neajunsuri ce se mai manifestă. Astfel, dacă în atelierul scuturi, condus de maistrul **Dumitru Rizea**, am constatat că fiecare mașină era folosită din plin, nu aceeași situație am întîlnit-o pe linia de axe din secția a II-a, unde, în plină zi, două strunguri nu funcționau din lipsă de... oameni. Aceasta arată că atît la nivelul atelierelor, cît și la cel al întreprinderii trebuie să crească preocuparea pentru distribuirea judicioasă a forței de muncă, pentru extinderea poliservirii, încît toate utilajele din dotare să fie folosite la maximum. Apoi, deși reduse cu 5—7 la sută față de aceeași perioadă a anului trecut, staționările accidentale pe 7 luni au înregistrat, totuși, un volum de 4 800 ore/mașină, ceea ce arată că nu pretutindeni acestea sînt bine întreținute, că nu toate reparațiile au fost de cea mai bună calitate.

Iată, deci, tot atîtea probleme ce trebuie să se afle pe agenda de lucru a factorilor de răspundere din întreprindere. Așa cum s-a subliniat la Plenara comună a Consiliului Național al Oamenilor Muncii și a Consiliului Suprem al Dezvoltării Economice și Sociale din luna iunie, utilizarea cu randament maxim a mașinilor și utilajelor constituie o direcție principală de acțiune pentru înfăptuirea exemplară a sarcinilor de producție, pentru ridicarea întregii activități pe noi trepte de eficiență.

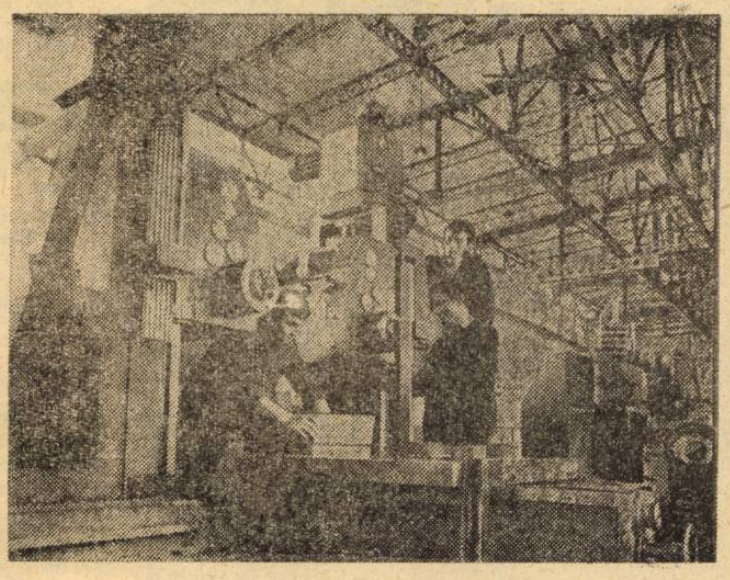

Întreprinderea „Aversa", secția prelucrări mecanice. În probe de montaj, un nou agregat pentru frezatul tălpilor-carcase ale pompelor TN și DN

PE ȘANTIERELE DE LOCUINȚE

Măsuri ferme pentru asigurarea unui înalt ritm de execuție

În perimetrul Teiul Doamnei — Cheile Zănoagei au fost demarate la începutul acestui an lucrările unui nou ansamblu de locuințe. După încheierea semestrului I se profilaseră primele blocuri de 8 și 10 etaje. În zona în care lucrează constructori de la ACM 2, respectiv membrii brigăzii complexe conduse de inginerul **Nicolae Gogoncea**, la mai multe blocuri lucrările au fost terminate sau se execută finisaje. Am discutat cu cîțiva șefi de echipă — **Venu Chesaru, Dumitru Plăcintă, Ion Mărăndiș** — la fața locului, lîngă macaralele care alimentează cu materiale sau în apartamentele în care se pune linoleumul sau se șlefuiește mozaicul. Se poate spune că ritmul la lucrările de finisaj este bun și, în consecință, chiar în această lună se vor muta primii locatari. Surprindem și o noutate în materie de organizare. Policalificîndu-se, finisorii din echipa lui Ion Voicu au ajuns să stăpînească bine mai multe meserii și astfel formația, căpătînd un statut complex, execută toate lucrările de interior — de la zidărie și tîmplărie pînă la vopsitorie și zugrăveli.

Predînd în luna iulie peste 300 apartamente, constructorii de la ACM 2 se înscriu în grafic și pot prelimina terminarea, pînă la începutul iernii, a încă 500 apartamente. Din păcate, activitatea constructorilor mai este grevată de unele carențe sau suportă influența negativă a unor neajunsuri cauzate de terți. Împreună cu directorul unității, inginerul **Ion Efrim**, cercetăm aceste situații. Dincolo de blocurile aflate în finisaj ni se înfățișează o mare neorînduială. ACM 2, IACPB (un alt constructor care lucrează în zonă) și IACED, respectiv unitatea care realizează canalizări, termoficare și drumuri, nu și-au coordonat inițial lucrările și astfel, în momentul de față, se... încurcă reciproc. Drumurile definitive lipsesc, peste tot șanțuri, fundații, movile de pămînt — nu se pot depozita corespunzător materialele, utilajele de transport n-au acces facil la evacuarea pămîntului. În această situație se impune găsirea imediată a soluțiilor care să permită îngemănarea firească a fazelor tehnologice pentru ca aspectul șantierului să devină normal.

În locurile unde au fost depozitate fațadele finisate, primite de la întreprinderile de prefabricate, se remarcă, de asemenea, dezordine. Nerespectarea regulilor de depozitare, manipulare și apoi montare a panourilor conduce la unele degradări. Mai adăugăm și greșeli de finisaj ce aparțin fabricantului — în cazul nostru Întreprinderea „Granitul" — și astfel se ajunge ca, după terminarea structurilor, contrar tehnologiei stabilite, să fie montate schele pentru rezugrăvit și retușuri. Se consumă în plus manoperă și materiale. Ca și în primul caz semnalat, dezordinea, lipsa de disciplină în muncă au efect negativ asupra ritmului de execuție și eficienței întregii activități. La acestea se mai adaugă și un aspect de risipă. Găsim alături de transformatoare de sudură, dotate cu limitatoare de mers în gol, și cîteva utilaje care nu au montat acest dispozitiv, funcționînd nonstop și consumînd în gol zeci și zeci de kilowați.

Un prim răspuns la întrebările ridicate de această stare de lucruri ni-l oferă tovarășul director Ion Efrim. **„Am analizat de curînd în COM aceste neajunsuri și am inițiat măsuri ferme pentru înlăturarea lor. Sînt în curs de implementare, în primul rînd, cele privind întărirea disciplinei tehnologice, menținerea ordinii și curățeniei. În ce privește transformatoarele de sudură, pînă la sfîrșitul anului le vom dota pe toate cu limitatoare de mers în gol. În baza măsurilor luate, a angajamentelor asumate de echipele de montori și finisori, aici, în această zonă, vom preda în cinstea zilei de 23 August, cu un avans de două săptămîni, un număr de 108 apartamente".**

Așadar, un răspuns și un angajament care se cer convertite în fapte.

— Rep —

La zi, pe ogoarele ilfovene

Imperativele campaniei de vară: RITM, CALITATE, EFICIENȚĂ

● Toate forțele satelor la întreținerea culturilor, la udatul plantelor ● Grădinile, punctul „fierbinte" al acestor zile ● Pregătiri intense pentru recolta '86

„Pulsul" campaniei agricole se menține alert pe tot cuprinsul Sectorului agricol Ilfov, lucrătorii ogoarelor fiind ferm hotărîți să facă tot ce le stă în putință pentru a smulge pămîntului rod cît mai îmbelșugat. Zilele trecute ne-am reîntîlnit cu cooperatorii agricoli din comuna Nuci, recunoscuți ca harnici și pricepuți agricultori. E drept, anul acesta nu a fost prea darnic cu recolta de cereale păioase, în schimb porumbul, floarea-soarelui, sfecla de zahăr și legumele arată frumos, promițînd producții bune. Dar de cîtă trudă a fost nevoie pînă cînd cîmpul cooperativei agricole să arate așa! Cîmpul, dar mai ales grădina. Am scris la momentul potrivit despre faptele deosebite ale legumicultorilor din Nuci, despre zilele și nopțile de încordare de astă iarnă cînd zăpada a fost scoasă cu tărgile, pe viscol, din solariile și sera înmulțitor unde se produceau răsadurile. Am relatat și despre apriga încleștare cu seceta din primăvară, despre activitatea plină de abnegație a muncitorilor și specialiștilor unor întreprinderi din Capitală, al căror sprijin frățesc s-a materializat în darea în funcțiune, înainte de termen, a amenajărilor pentru irigații.

Acum, eforturile acestor grădinari de nădejde, precum inginerul **Ivan Dumitru**, șeful fermei 5, cooperatorii **Constantin Angheluș, Stancu Floarea, Elena Ștefan,** sau tehnicianul **Ion Radu** sînt din plin răsplătite. Pe primele șapte luni ale acestui an au fost livrate la fondul de stat aproape 1500 tone de legume. Adevărate „vîrfuri" de producție au fost obținute la tomatele timpurii, numai în iulie valorificîndu-se, pe bază de contract, 1050 tone, față de planul de 840 tone. Se prevede ca și la solarii să se redițeze recordul lui 1984 cînd au fost realizate 100 000 kg de castraveți, la fiecare hectar. O recoltă se adună — în zilele acestea s-a trecut din plin și la culesul ardeilor și vinetelor — alta se pregătește. Este vorba de culturile duble și succesive ce acoperă suprafața totală de aproape 500 hectare, unde se desfășoară pe un front larg atît prașilele manuale și mecanice, cît și irigațiile. Experiența cîștigată astă primăvară în bătălia cu capriciile naturii prinde bine acum, cînd tot satul, cu mic cu mare, participă la udarea culturilor și nu numai a celor legumicole. Echipele de udători acționează fără odihnă, zi și noapte. Alături de marile sisteme de irigații, funcționează și cel local, apa pompată din puțuri fiind dirijată, prin brazde, pînă la rădăcina plantelor. La ora actuală, pe o suprafață de peste 1 000 hectare seceta... nu mai are acces.

Nu putem vorbi despre munca și rezultatele cooperatorilor din această puternică așezare a Bărăganului ilfovean fără să spunem cîteva cuvinte despre mecanizatori — cei prezenți, zi și noapte, în primele rînduri ale campaniilor agricole. Printre cei mai destoinici, **Radu Gheorghe** și **Gheorghe Gheorghe**, doi fii ai satului, care lucrează în aceeași secție de aproape 20 de ani. Și ca ei sînt mulți alții. În prezent, pe ogoarele cooperativei se aude tot mai puternic duduitul tractoarelor care au luat cu asalt cîmpul, efectuînd ogoare de vară. Se trage brazdă adîncă, așa cum o cere agrotehnica. Specialiștii, în frunte cu inginerul șef al unității, **Sabin Ruba**, urmăresc permanent, pe teren, calitatea lucrărilor, aplicînd, punct cu punct, tehnologia cerută. Se va respecta rotația culturilor, potrivit asolamentului, se vor administra îngrășămintele pe baza cartării agrochimice, se vor pune sub brazdă numai semințe cu mare valoare biologică. Nimic din tot ceea ce poate dura temelie trainică producției '86, primul an al noului cincinal, nu va fi lăsat deoparte.

La Nuci, dar nu numai aici, bătălia pentru noua recoltă, desfășurată sub semnul marilor sarcini trasate agriculturii de Congresul al XIII-lea al partidului, se desfășoară cu toate forțele.

N. FLORIAN

INFORMAȚIA pe teme cetățenești

Amenajarea rîului Dîmbovița — o lucrare de mare anvergură

(Urmare din pag. I)

amonte și 4,5 m în aval. Secțiunea albiei este dublu trapezoidală. Odată cu amenajarea albiei au fost reconstruite podurile care, în majoritate, sînt boltite, cu o singură deschidere, între 14—18 m, cu timpane pline la partea superioară. În anii 1934—1935, albia rîului s-a acoperit între calea Victoriei și podul Șerban Vodă, pe 860 m, cu un planșeu carosabil avînd o lățime de 32 m. La începutul deceniului 5 s-a făcut și regularizarea Dîmboviței, în amonte de stăvilarul Ciurel, pe o lungime de peste 2 km, cu o secțiune mult redusă față de cea din oraș.

Actuala amenajare a apei are o serie de deficiențe. În plus, aspectul ei general nu mai corespunde înfățișării de azi a Capitalei, oraș ce a devenit o metropolă înfloritoare, modernă, cu o arhitectură și o funcționalitate deosebite. Adîncimea relativ redusă nu permite evacuarea apelor de canalizare, în caz de viitură, acestea fiind puse sub presiune, cu refulări în subsoluri și gurile de canalizare de pe străzi. Secțiunile din aval sînt mult mai reduse decît cele din amonte, deși debitele din aval sînt mult mai mari. Podurile, așa cum sînt ele construite, limitează capacitatea generală de scurgere. Creșterea unei vegetații abundente pe taluzurile albiei mărește rezistența și reduce procesul de evacuare. Împotmolirea albiei, în medie cu 1,00 m grosime, micșorează și ea posibilitățile de transport al apei, determină niveluri mai ridicate și înfundarea gurilor de canal. În sfîrșit, plasarea oglinzii de apă prea jos în raport cu splaiurile, calitatea necorespunzătoare a apei sînt alte neajunsuri care s-au avut în vedere.

— Care este deci obiectul proiectului, vizavi de situația prezentată ?

— Inclus în prevederile generale de sistematizare și modernizare a municipiului București, proiectul — execuția a și început — urmărește : realizarea unei acumulări permanente de agrement — Lacul Morii în suprafață de 150 ha — amplasată în amonte de podul Ciurel, care să permită captarea unui debit de 1—3 mc/s pentru alimentarea luciilor de apă din aval ; crearea acestor lucii de apă prin biefarea albiei în 5 sectoare, între Ciurel și podul Vitan, pentru asigurarea tranzitării viiturilor ; amenajarea albiei rîului și în amonte de Lacul Morii, pînă la Dragomirești Deal, pentru scoaterea de sub efectul inundațiilor a localităților și terenurilor limitrofe ; realizarea unui canal colector închis, amplasat pe fundul albiei actuale a Dîmboviței, capabil să preia debitele de canalizare pluvială și tranzitare prin colectoarele din zona Ciurel — Vitan ; asigurarea drenajului pînzei freatice prin amenajarea unui dren pe malul stîng de-a lungul albiei amenajate. Cum vedeți, este o tematică de proiect amplă și de deosebit interes. Avînd în vedere caracterul lucrărilor hidrotehnice propuse de-a lungul rîului Dîmbovița, proiectul va analiza și modalitățile de menținere a funcțiunilor unor utilități ce se efectuează prin lucrările propuse. În conformitate cu graficele de execuție, începînd din acest an, lucrările pentru amenajarea Lacului Morii au și debutat. În sectorul Vitan — Ciurel se va decolmata rîul Dîmbovița și se va executa canalul colector pe sectorul Ciurel — podul Știrbei Vodă — Piața Unirii. Măsurile și soluțiile adoptate vor conduce și la o substanțială igienizare a rîului, la îmbunătățirea microclimatului și ocrotirea mediului înconjurător. Malurile rîului vor fi astfel amenajate încît să se încadreze armonios în aspectul arhitectonic general al zonei pe care o parcurge ; vor fi amenajate debarcadere, dotări pentru pescuitul sportiv etc. Prin construirea unor noduri hidrotehnice se vor asigura adîncimi mari ale apei, întregul curs al rîului fiind astfel revitalizat.

S-a avut în vedere și amenajarea, într-o etapă viitoare, a Dîmboviței, de la podul Vitan pînă la stația de epurare Glina, pentru navigație și asigurarea legăturii acesteia cu traseul canalului București — Dunăre.

Proiectant general este I.C.P.G.A., institut al Consiliului Național al Apelor, șef de proiect complex fiind inginerul Florin Lăzărescu. Colaborarea cu alte institute de specialitate — „Proiect-București" și I.S.L.G.C. — asigură adoptarea soluțiilor celor mai moderne și eficiente pentru această lucrare inedită, de mare răspundere pentru prezentul și viitorul Capitalei. Întreprinderii pentru amenajarea și exploatarea rîului Dîmbovița, nou creată, îi revine sarcina execuției amenajării Dîmboviței, cu respect pentru dragostea bucureșteanului față de cursul dulce al apei și cu o privire larg deschisă către viitor. Născut ca atîtea alte mărețe ctitorii ale acestui timp, din gîndirea cutezătoare, îndrăzneață, inspirată, a secretarului general al partidului, tovarășul Nicolae Ceaușescu, din orientările și indicațiile sale de deosebită valoare, proiectul amenajării rîului Dîmbovița va aduce o nouă frumusețe orașului, capitalei României socialiste.

VĂ INFORMĂM DESPRE

Revizuirea instalațiilor de termoficare

Activitatea de pregătire a reviziei instalațiilor de termoficare, ce se află în prezent în plină desfășurare, a demarat încă de anul trecut cînd secțiile de profil din cadrul Grupului Întreprinderilor de Gospodărie Comunală au elaborat fișele tehnice de revizie și graficele centralizatoare pe sectoare de activități, respectiv la rețeaua primară, la punctele termice și centralele termice, la canalele de distanță, la subsolurile termice din blocuri, la instalațiile electrice. Toate lucrările de revizii și reparații au fost astfel coordonate încît pînă în septembrie ele să se încheie.

În timpul acestei acțiuni, în cadrul căreia s-au revizuit și reparat deja zeci de mii de instalații, un accent deosebit s-a pus și se va pune în continuare pe diminuarea pierderilor de căldură din rețelele termice prin efectuarea unor lucrări de bună calitate la izolațiile termice deteriorate, etanșeizîndu-se cît mai bine circuitele primar și secundar; totodată, prin echilibrarea și reechilibrarea acestor circuite se are în vedere o distribuire cît mai uniformă a energiei termice. De asemenea, o atenție deosebită se acordă reparării și înlocuirii conductelor corodate și armăturilor uzate sau defecte, ca și punctelor termice la care s-au manifestat deficiențe în asigurarea disponibilului de presiune la baza imobilelor racordate.

În cadrul reviziei din acest an se cuvine menționat că, în urma unui studiu privind posibilitățile de îmbunătățire a circulației agentului termic prin magistralele de termoficare, s-a trecut la înlocuirea unor vane cu diametru mai mic cu altele mai mari, într-o serie de puncte importante ale rețelei. Noile vane, față de cele vechi, care vor fi redistribuite în funcție de dimensiunile lor, sînt fabricate în țară, realizîndu-se, la fiecare dintre ele, o economie de metal de 50 la sută. În afară de avantajul unei distribuiri mult mai bune a agentului termic la așa-numitele capete de rețea din zonele Rahova-Alexandriei, 1 Mai, Jiului, Aviației, Colentina, Berceni.

Horia TABACU

Televiziune

20.00 Telejurnal. • În întîmpinarea marii sărbători. 20.20 Orizont tehnico-științific. • Știința în avangarda progresului economico-social. • Actualitatea științifică românească. • Cronică de laborator. • Imagini în premieră. 20.40 Tezaur folcloric. Nunta la români — popas în Oaș. 21.00 Roman foileton : „Bach". Premieră pe țară. Coproducție a televiziunilor din R.D.G. și R.P. Ungară. Regia Lothar Bellag. Episodul 7. 21.50 Telejurnal. 22.00 Închiderea programului.

Buletin meteorologic

Vremea va fi frumoasă, cu cer variabil. Temperatura de azi-dimineață era de 18 grade, și va urca în cursul zilei pînă la 30—32 de grade.

MUZEUL LITERATURII ROMÂNE ȘI COMITETUL MUNICIPAL AL U.T.C. organizează **mîine, ora** 15, la Institutul Agronomic „Nicolae Bălcescu", manifestarea „Marin Preda, contemporanul nostru". Participă Cornel Popescu, redactorul șef al Editurii „Cartea Românească", editură pe care părintele „Moromeților" a condus-o timp de un deceniu, precum și tinerii critici Fănuș Băileșteanu și Aureliu Goci.

ANTICARIATUL DE LA „CURTEA VECHE" a intrat în posesia unui excepțional „Thesauri antiquitatum", imprimat în Italia la 1557, ce conține gravuri de o rară expresivitate, după relieve din antichitatea latină. Mai aproape de timpurile moderne, menționăm „Ceasuri de mulțumire" de C. A. Rosetti (București, 1843), „Dicționarul limbei istorice și poporane a românilor" de B. P. Hasdeu (București, 1866) sau ediția a V-a din „Poeziile" lui M. Eminescu (Socec, 189?), cu o „notiță biografică de Titu Maiorescu". Mai menționăm „Abecedar de povestiri populare" de Ion Călugăru (Editura „Unu") și „Voyages des frères Bacheville en Europe et en Asie" (Paris, 1822), conținînd și impresii despre București și Iași.

ÎN CAPITALĂ, O LARGĂ SUITĂ DE MANIFESTĂRI POLITICO-EDUCATIVE ȘI CULTURAL-ARTISTICE CONSACRATE ANIVERSĂRII A 20 DE ANI DE LA CONGRESUL AL IX-LEA AL PARTIDULUI

În numeroase întreprinderi, instituții și așezăminte culturale din Capitală continuă, în această săptămînă, multiple manifestări dedicate aniversării a 20 de ani de la Congresul al IX-lea al partidului, deschizător de epocă nouă în istoria României, „Epoca Nicolae Ceaușescu".

• Sub genericul **„Din gîndirea economică a președintelui României, tovarășul Nicolae Ceaușescu"**, la Întreprinderea „Electrotehnica" va fi prezentată, azi după-amiază, lucrarea **„Cointeresarea materială și morală în etapa edificării societății socialiste multilateral dezvoltate"**. Participă Lucia Dumitrescu-Codreanu.

• **„Epoca Ceaușescu — anii cei mai rodnici pentru știința, cultura și arta românească"** este tema simpozionului ce se va desfășura mîine, la I.C.P.E.

• Dezbaterea **„Concepția revoluționară a președintelui României, tovarășul Nicolae Ceaușescu, privind rolul femeii în societatea noastră socialistă"** va avea loc la Întreprinderea „Arta grafică", vineri, 9 august.

• În ciclul **„Magistrale ale socialismului"**, Universitatea Cultural-Științifică București prezintă, în sala din str. Batiște nr. 14, mîine, ora 19, documentarul pe peliculă și diapozitive **„Canalul Dunăre — Marea Neagră"**.

• Expunerea **„Dezvoltarea Capitalei în ultimele două decenii. Bucureștii pe coordonatele marilor împliniri socialiste"** va fi audiată, de personalul Spitalului „Panduri", joi, 8 august, ora 13.

• Avînd ca generic **„Hotărîrile Congresului al XIII-lea al partidului — program de acțiune pentru întregul popor"**, la Întreprinderea „Automatica" va avea loc, vineri 9 august, ora 15, dezbaterea pe tema **„Orientările partidului nostru privind dezvoltarea intensivă a industriei noastre socialiste, la cote tot mai înalte de eficiență"**.

• **„România socialistă — promotor consecvent al aspirațiilor de libertate, pace și progres social ale tineretului de pretutindeni"** este tema expunerii programate la I.I.T.I.C., mîine, la ora 15.

• În cadrul ciclului **„Inscripții contemporane pe un drum de glorii"**, la sala din strada Batiște nr. 14, va putea fi audiată, joi, 8 august, ora 17, expunerea **„Literatura anilor noștri în slujba dezvoltării socialiste a României"**. Va prezenta scriitorul Eugen Teodoru.

— a. g. —

Florile recunoștinței

Știu care este floarea dragostei încinse de flăcările pasiunii și cunosc florile care au adunat în micuțele lor cupe și în gingașele petale albastrul dorului întrupat într-un nume de aprinsă rugă, cum numai poporul știe să-l aleagă : Nu mă uita !

Iubesc crinii nu numai pentru parfumul și pentru admirabila măiestrie cu care i-a zămislit natura, ci, mai ales, pentru culoarea albă, neîntinată, a candorii copilăriei, a sufletului curat al fiului meu și al tuturor copiilor țării...

Nu am găsit încă, nicăieri, floarea care să simbolizeze recunoștința și, dacă într-adevăr nu a fost aleasă, ar trebui de îndată numită, ca să o așezăm la fereastra inimii, pentru toate împlinirile ultimelor două decenii.

Și simbolul ar trebui să-l poarte o floare mîndră care împodobește, în miez de vară, toate cîmpurile și pădurile și, de unde, cu mic, cu mare, să o culegem și să o ducem în dar de inimă iubitului conducător.

***Și astfel, tinerii, de o seamă cu strălucita EPOCĂ pe care o trăim, vor duce prinos** de recunoștință tovarășului Nicolae Ceaușescu, cutezătoarea călăuză pe drumul realizării celor mai frumoase gînduri pentru viitorul lor și al familiilor în care se vor uni pentru a înălța cu și mai mult spor gloria patriei.*

La fel și tovarășele noastre de muncă și de viață, ca de altfel toată suflarea românească, vor aduna în gingașele buchete, în petalele aprinse de dragoste, toată stima și tot elanul recunoștinței lor față de tovarășa Elena Ceaușescu, care, alături de cel mai de seamă fiu al națiunii, acționează cu exemplară dăruire pentru ca, pe lîngă mărețele citadele ale industriei, să răsară tot mai mîndru lăcașurile învățămîntului și strălucitoarele cupole ale academiilor, universităților și prestigioaselor institute de cercetări.

Mulțumindu-le, ne manifestăm dragostea și încrederea de neclintit în biruitorul nostru PARTID, care ne conduce din victorie în victorie, spre tărîmurile luminoase ale fericirii, ale unei vieți pline de cele mai mărețe împliniri.

IOAN N. CHIȚU

PE TEME MEDICALE

Folosirea antibioticelor

Profesorul dr. MARIN VOICULESCU, șeful Clinicii de boli infecțioase Colentina, răspunde cititoarei Cristina Stoicescu, aleea Bujoreni, bloc P 4, scara 3, sector 6 : „Se obișnuiește ca la primele semne de răceală să se administreze copilului un antibiotic. De obicei, penicilină, ampicilină... Există vreun risc dacă această administrare se face fără consult medical ?"

— Este în afară de orice îndoială că introducerea antibioticelor în tratamentul infecțiilor a reprezentat un mare pas înainte pentru medicină. În acest ansamblu de rezultate favorabile și spectaculoase, nu putem omite, însă, faptul că de folosirea fiecărui antibiotic se leagă și o serie de efecte nefavorabile, adverse sau secundare, de natură toxică, alergică, iritativă sau biologică. Cu cît un medicament deține o eficacitate mai ridicată, cu atît riscurile efectelor secundare sînt mai mari. De aceea, orice uz necontrolat, din inițiativa bolnavului (sau a părintelui acestuia în cazul în speță) poate avea consecințe nedorite.

— Cum se manifestă reacțiile adverse pe care le-ați amintit ?

— Pot apărea efecte iritative (greață, vărsături), toxice, pe diverse organe (ficat, rinichi, sistem nervos), alergice (erupții cutanate). Efectul biologic constă în perturbarea florei microbiene normale din organism, din cavitatea bucală, tub digestiv și căi respiratorii. În aceste cazuri, și mai ales printr-o indicație nejustificată și prelungită de antibiotice, se realizează o eliminare a florei microbiene normale, în locul căreia se vor coloniza alți microbi, rezistenți la antibiotice și mult mai patogeni. Dezvoltarea rezistenței la antibiotice a microbilor, cu selectarea celor rezistenți ajunge, uneori, să reprezinte o problemă redutabilă, conducînd la adevărate impasuri ale antibioterapiei.

I. C.

Numeroși bucureșteni au fost prezenți și ieri pe șantierele de muncă patriotică, organizate în toate sectoarele orașului. Mii de cetățeni, oameni ai muncii din întreprinderile sectorului 2, bunăoară, au lucrat la casa de sănătate și la dispensarul Socului. S-a muncit cu spor și la amenajarea terenului din jurul pieței multifuncționale Pantelimon—Delfinului care, nu peste mult timp, va fi pusă la dispoziția populației. Asemenea acțiuni vor continua și în perioada următoare, astfel încît orașul în ansamblul său să se prezinte la marea sărbătoare de la 23 August cît mai frumos și mai îngrijit

Portativ

Bach și Händel revin la Ateneu

RADU GHECIU, director adjunct artistic la Filarmonica „George Enescu", ne recomandă o nouă premieră: „După „Muzica românească — prezențe în contemporaneitate", care a deschis, săptămîna trecută, activitățile estivale din rotonda Ateneului Român, astăzi, Filarmonica „George Enescu" prezintă, la **ora 20**, premiera spectacolului de sunet și lumină **„TITANII BAROCULUI MUZICAL — BACH și HÄNDEL"**. Realizatoarea spectacolului, **Jeanine Costescu**, și-a propus să urmărească destinele paralele ale existenței și operei celor doi iluștri reprezentanți ai preclasicismului muzical, născuți în același an, 1685, și care, fără a-și fi intersectat vreodată drumurile vieții, au pus temelii solide artei muzicale europene din ultimele trei secole. Susținut de o bogată ilustrație muzicală și vizuală, spectacolul constituie, cred, o contribuție originală, într-un mod plăcut de recepție, la acțiunea de educație estetică a instituției noastre.

Fiecare spectacol din seria de sunet și lumină — care au loc în fiecare **luni, miercuri** și **vineri, ora 20** — va fi urmat, după tradiție, de recitaluri instrumentale și vocale. **Astă-seară**, violoniștii **Mihai Constantinescu** și **Corina Bura**, cu concursul pianistei **Doina Micu**, vor interpreta sonate de **Bach și Händel"**.

Cu Gică Petrescu despre Vocația compoziției

Îl întîlnesc pe Gică Petrescu pe calea Victoriei, chiar în dreptul sălii Savoy. Privea afișele ce anunțau noile spectacole estivale ale Teatrului „C. Tănase". **— Parcă vă citesc în ochi o ușoară nostalgie.** — Deloc. Poate doar ecoul unor amintiri. Am petrecut pe această scenă treizeci de ani și mă bucur că diriguitorii de acum ai teatrului mi-au dat prilejul să revin la rampă într-un spectacol care și-a confirmat succesul : revista „Nimic despre elefanți", în care multe texte de cîntece și cuplete sînt semnate de soția mea, Cezarina Moldoveanu. După 120 de reprezentații, spectacolul va reveni, în toamnă, pe afiș. Și sper că, împreună cu mai tînărul meu coleg, atît de dotatul Nicu Constantin, vom cuceri, în continuare, aplauzele publicului. — **Proiecte ?** — Cu mulți ani în urmă, în sala Dalles, am realizat un concert-spectacol, în care, ca protagonist, aveam o serie de invitați. Mi-am propus să reeditez formula, firește cu binevoitorul concurs al aceluiași Teatru „Tănase". — **Sînteți primul laureat al „Discului de aur", pe care l-ați obținut la Mamaia în 1969. Ce veți adăuga numeroaselor dv. înregistrări „Electrecord" ?** — Se află în pregătire un set de 5—6 discuri ce vor reuni, alături de piese reprezentative pentru cariera mea, și cîntece noi. De toate genurile : muzică ușoară, de voie bună, romanțe... — **Dar la Radio, pe micul ecran ?** — Am înregistrat, recent, cîteva melodii noi, pe versuri de Cezarina Moldoveanu și Nicolae Dumitru. Dintre acestea, unele sînt compozițiile mele. — **Ce vă îndeamnă să perseverați în postura de compozitor ?** — Firește, mai întîi, nevoia de a mă exprima și pe această cale. Cred că experiența mea îmi dă acest drept. Dar, mai am un motiv. Observ că, de la o vreme, scriind pentru tineri interpreți, compozitorii l-au cam uitat pe... tînărul Gică Petrescu. Iar eu am nevoie, mereu, de noutăți. Și mi le „procur" cu forțe proprii. Mai mult decît atît, mă gîndesc să încredințez cîntece de ale mele unor soliști din generația tînără. Cred în valoarea muzicii noastre ușoare, dincolo de modele de ultimă oră. Aceasta a constituit permanența activității mele artistice. Și doresc să mă regăsesc în cei ce urmează.

Eugen COMARNESCU

Actualitatea culturală bucureșteană

7 arte în 7 zile

Simeze

Expozițiile săptămînii

ÎN GALERIILE UNIUNII ARTIȘTILOR PLASTICI. Cele două săli de la „Simeza" (bd. Magheru nr. 20) vor găzdui (vineri, ora 18) pictură de **Serghei Niculescu-Mizil** și **Petre Velicu**. La „Orizont" (bd. Bălcescu nr. 23) se află pictură de **Sever Mermeze**. Același gen îl cultivă **Viorel Nimigeanu**, la „Eforie" (str. Eforiei nr. 4), **Aurelia Aricescu**, la „Galateea" (calea Victoriei nr. 132) și **Bogdan Stihi**, la parterul „Căminului Artei" (str. Biserica Enei nr. 16). Renumitul ceramist popular **Victor Vicșoreanu** ne invită la „Hanul cu tei".

GALERIA MUNICIPIULUI (str. Academiei nr. 15) găzduiește pictură și grafică de **Andrei Damo** și sculptură în duraluminiu de **Liviu Tomi**.

ÎN GALERIA „INFORMAȚIA" (str. Brezoianu nr. 23—25, etaj III), expune dr. **Suzana Bantaș** (pictură) ; la parter, sala AAF prezintă **„Fotografii, caricaturi și afișe din Cuba"**.

LA BIBLIOTECA MUNICIPALĂ se deschide, azi, ora 18, o expoziție de artă plastică organizată de Filiala București a Societății profesorilor de desen. Prezintă conf. univ. dr. **Adina Nanu**.

Ecran

Premieră cinematografică

● **„LEGENDA DRAGOSTEI" — coproducție sovieto-indiană.** Transcrierea pe peliculă a unei vechi povești a Orientului Îndepărtat, despre doi tineri care se iubesc. Regia : **Latif Faiziev, Umesh Mehra.** În distribuție : **Sanni Deol, Punam Dhillan, Nabi Rahimov, Shami Kapoor.**

Noutăți editoriale

EDITURA EMINESCU a publicat numeroase volume destinate unor largi categorii de cititori. Mai întîi, în colecția „Biblioteca Eminescu", menționăm nemuritoarele **„Momente și schițe"** de I.L. Caragiale (ediția Al. Rosetti, Șerban Cioculescu și Liviu Călin), precum și **„Teatru"** de Mihail Sebastian, conținînd piesele „Jocul de-a vacanța", „Steaua fără nume" și „Ultima oră". Din domeniul dramaturgiei mai amintim **„Teatru"** de Radu Stanca (ediție îngrijită și studiu introductiv de Ioana Lipovan). Cu o prefață de Valeriu Râpeanu, în seria „Mărturii" a apărut, sub titlul **„Veac vechi, veac nou"**, o selecție din publicistica și memorialistica lui Grigore V. Maniu (prezentată de Șt. I. Niculescu). O antologie din lirica românească dedicată păcii — **„Nu ucideți pasărea albă"** — este alcătuită de George Chirilă și prefațată de Zoe Dumitrescu-Bușulenga. O remarcabilă contribuție privind **„Orizontul rustic în literatura română"** semnează Sultana Craia. Argumente convingătoare cu privire la **„Actualitatea clasicilor"** ne oferă istoricul literar Z. Ornea. Profesorul Edgar Papu este autorul studiului **„Apolo sau ontologia clasicismului"**. Sugestive **„Aspecte ale romanului românesc din secolul al XIX-lea"** ne prezintă Teodor Vârgolici, unul dintre cei mai apreciați cercetători ai epocii.

Extemporal

În postură de client, prin centrele de sifoane

● Unități de nota 10, dar și unele care abia merită un minus 5... ● Cînd apa gazoasă nu poate fi deosebită de cea de la robinet ● Despre capsulele de CO_2 ● Băuturi răcoritoare care se află la fabrică, dar nu și în centrele I.S.R.B.

Pornind de la sesizările unor cititori, timp de două săptămîni am vizitat fie dimineața, fie după-amiaza, unele centre de sifoane situate în cartiere mai îndepărtate și în perimetrul central. **Ce am constatat ? În general aceste centre nu se rezumă doar la umplerea sticlelor de sifon aduse de cetățeni și la vînzarea capsulelor de CO_2.** De aici se pot procura și băuturi răcoritoare pentru acasă (sau pot fi consumate pe loc, uneori... chiar și reci, precum și sticle cu apă gazoasă. Așadar, o sferă mai largă de servicii, o mai eficientă utilizare a suprafețelor localurilor, cu consecințe pozitive asupra rentabilității. **Este o măsură bună, apreciată de toți cetățenii cu care am discutat.** Să vedem însă mai îndeaproape cum se desfășoară fiecare prestație în parte.

Umplerea sifoanelor nu ridică, în general, probleme. În unele locuri însă am înregistrat chiar un „exces" de zel legat de umplerea sticlelor. Or, se știe că o sticlă prea plină diminuează calitatea sifonului. Bine ar fi dacă lucrătorii respectivi ar privi din cînd în cînd și spre afișele aflate pe pereți și care descriu sugestiv **cum trebuie** și **cum nu trebuie** umplut un sifon.

Capsulele de CO_2 creează, însă, în mod curent neplăceri cetățenilor. La unele centre — Piața Amzei, str. Știrbei Vodă (unitatea 22), str. Lipscani — le-am găsit expuse și în vitrine. La altele însă — șos. Giurgiului bloc Flamura, șos. Giurgiului 86 — **trei zile la rînd ni s-a spus „veniți mîine, cînd probabil o să primim".** În sfîrșit, la **al treilea** mîine, la ora 17, am aflat că **„au fost de dimineață, dar s-au terminat"**, fiind invitați, să mai încercăm săptămîna viitoare. N-ar fi oare mai util ca I.S.R.B. să stabilească grafice precise privind zilele de aprovizionare a fiecărei unități în parte ? Cetățenii ar ști cu exactitate cînd să vină să cumpere capsule (inutil să precizăm că normal ar fi să se găsească în permanență). În al doilea rînd, se pare că nu de puține ori se mai aplică principiul „într-un loc cu lingurița, în altul cu polonicul".

Apa gazoasă s-a dovedit și ea destul de... capricioasă, așa încît între conținutul sticlelor cumpărate de la unele centre și apa de la robinet n-am prea văzut vreo deosebire. (Două asemenea mostre le ținem la dispoziția I.S.R.B.).

Este vorba de apa gazoasă produsă la secția „Cuza Vodă", care, datorită capsulării necorespunzătoare, pierdea pînă la unitate și infima cantitate de bioxid din conținut. Se pare că nimeni din aparatul CTC n-a avut curiozitatea să vadă ce iese pe poarta unității.

Băuturile răcoritoare, în multe locuri, le-am putut procura și pentru acasă. La centrul 22, ne-au fost oferite dintr-un recipient în care se află gheața. În schimb, la unitățile mai depărtate (cum **sînt, de exemplu, cele de pe șos.** Giurgiului) **trei zile în șir n-a existat nici măcar o singură sticlă. Aceasta în pofida comenzilor repetate ale gestionarilor și ale stocurilor existente la secțiile de producție ale I.S.R.B.** Și nu este pentru prima dată cînd, **în plin sezon, constatăm că aprovizionarea cu băuturi răcoritoare nu se desfășoară în mod ritmic, nici măcar în rețeaua proprie a întreprinderii producătoare.** Măsurile — așteptate (și promise de conducerea I.S.R.B., la semnalele critice anterioare) — au rămas doar pe hîrtie. Poate că acum, și pe baza concluziilor extemporalului nostru, efectuat, după cum spuneam, pe o perioadă mai îndelungată de timp, I.S.R.B., va fructifica datele pe care i le furnizăm și se va îndrepta starea de fapt existentă, inclusiv în privința orarului de funcționare care — și nu este doar opinia noastră — nu ni se pare prea judicios stabilit, un program mai indicat fiind între 11—19 (așa cum s-a mai practicat) decît cel actual, de la 10 la 18.

R. GR.

Un film românesc cu și despre tineri

Cu toate enormele diferențe dintre codurile poetice ale cinematografului și ale literaturii, unele întrebări își găsesc temei în teritoriul ambelor arte. „Dar pentru ce nu învățăm să fim metaforici ?" — spune Paul Ricoeur în a sa „Metafora vie", comentînd estetica aristoteliană. „Pentru că — sună răspunsul — a metaforiza bine înseamnă a vedea ce se aseamănă". Iată o întrebare tranșantă, care mi-a răsărit mai după toate filmele din urmă ale lui **Dan Pița**, cineastul care — cred eu — **„a învățat să fie metaforic"**, cu alte cuvinte — să aibă un univers al său ce poate fi uneori o capcană pentru cei care, fără a putea fi cu nimic învinuiți — caută pe ecran, în primul rînd, ascendentul narațiunii realiste de tip clasic. Să urmărim tema introductivă: un băiat îmbrăcat în costumul alb, pur, al scrimerului, un altul în hainele mătăsoase ale boxerului — i-am numit pe eroii principali din recentul film **„PAS ÎN DOI"**, realizat după un scenariu de **George Busecan**, în colaborare cu Dan Pița: să fie aceste costumări doar expresia unei funcționalități de moment ? Categoric, nu. Regizorul stăpînește, astăzi, cu fermitate, instrumentele necesare extinderii cîmpului semantic și filmul său, despre chipuri și destine ale unor tineri ai zilelor noastre, obligă la o profundă luare aminte asupra drumului, nu ușor, de aflare a propriei identități, de așezare serioasă în viață. Secvențe scurte, racorduri abrupte fixează cunoștința cu protagoniștii și instalează, totodată, presimțirea tulbure că traiectoriile pe care se vor întîlni cei patru — doi băieți și două fete — nu vor fi deloc line. Unul dintre ei, Mihai, își rumegă mult, prea mult, pînă la marginea nehotărîrii, gesturile, erorile. Indecizia lui, lungul răgaz pe care și-l acordă vor sfîrși dramatic, haina albă a scrimerului va fi maculată. Prietenul cel puternic, simulînd din timiditate o experiență pe care nu o are, agresiv din stîngăcie, va spori, prin vijelioasa sa intervenție, tensiunea încleștatului final. Halatul foșnitor de boxer, costumul alb de sabrer sînt „măști" ce pot amăgi, ca orice mască, ale unor tineri care nu vor însă, cîtuși de puțin, să înșele pe nimeni, ale unor tineri care, în lumea uzinei, printre prieteni, printre străini, vor să fie ei înșiși, să răspundă, pe cont propriu, unor întrebări. Există o presiune a gîndului care dă tonul, cheia și farmecul deloc exaltant al acestui film, o presiune în a cărei alchimie cinematografică se împacă multe contrarii: ritmul este, în general, precipitat, dar secvențele sînt legate într-un continuum prin acordurile componistice „la zi" ale lui **Adrian Enescu** sau ale unor fragmente din „Creațiunea" lui Haydn, devenite prelungiri, ironice sau neliniștitoare, ale unor sentimente, în cadrul unei strategii muzicale riguroase, ce se insinuează și în succesiunea deplasărilor aparatului de filmat (demonstrație de bravură, dar foarte „la obiect", a operatorului **Marian Stanciu**): Povestirea își are reazemul în articulațiile ei de bază, în limbajul confesiv, dar și neîndurător al planurilor apropiate ; începutul, însă, îl descoperă pe erou cu o lentoare exasperantă, îl aduce, parcă, dintr-un capăt de lume pentru ca, în final, să-l „împingă", să-l exileze în același spațiu-refugiu al unui colț de culoar invadat de lumini ireale ca într-o ieșire din arenă. Se trage, oare, cortina peste o experiență umană sau doar peste spectacolul acestei experiențe ? Fie și numai această întrebare poate justifica filmul care este, deopotrivă, și un recital al unora dintre cei mai înzestrați actori ai tinerei generații: **Claudiu Bleonț, Petre Nicolae, Ecaterina Nazare, Anda Onesa.**

MAGDA MIHĂILESCU

Reporteri în cotidian

● ÎNCEPEM să ne gîndim la recorduri în ceea ce priveşte canicula, mercurul termometrelor urcînd la început de august spre 40. ● **Se poartă** nostalgia răcoritoarelor, pe care le vom găsi, precis, la iarnă. În faţă la „Gambrinus", la orele amiezii, navetele goale arată că totuşi au fost ● La ceainăria învecinată, **zilnic despre ceai**, nimic despre răcoritoare, totul despre ness fierbinte. ● **„Dacă vreţi** ochelari de soare, **treceţi pe la noi spre iarnă"** — ne recomandă Teodora Iliescu, de la unitatea „Optica" nr. 36 din Pasajul Villacrosse, pe care am întrerupt-o dintr-o conversaţie amuzantă. Dar şi mai amuzant că, după insistenţe şi căutări îndelungi, ne poate totuşi oferi o pereche de lentile verzi — dar **cu rama să venim de-acasă.** ● **Aşteptînd** troleibuzul la Universitate poţi **să te răcoreşti cu un castravecior** proaspăt vîndut de diverşi, la preţul de 2 lei bucata ● „Nu a sosit încă îngheţata. **Sintem în aşteptare"** — şi, alături : Vopsit — sînt anunţuri de vară la chioşcul de la intrarea în strada Beldiman ● Se conturează tot mai pregnant **în litera frumuseţii arhitecturale** noua cale Văcăreşti. La ceas de vară camioane cu mobilă trase la scara celui mai nou bloc de relief. **Bun venit în casă nouă !** ● **„La ce-ţi pun eu şi de nu-ţi place, altul la rînd"** este comerţul **comentat şi practicat** de Tudor Alexandru de la unitatea ILF Berceni nr. 272 din şoseaua Giurgiului. În timp ce în magazin, la adăpost, numai roade ale verii — vinete, ardei — de cea mai bună calitate. **„Chiar acum le bag în reţea, am fost prins cu treburi"**, zice şeful de unitate, Gh. Sercatu. „Mai glumesc şi eu cu clienţii" — se scuză Tudor Alexandru. **Argumente pe şprinceană,** ce mai calea-valea ● **La ora dimineţii** — răcoritoare fierte, la punctul stradal şi în incinta berăriei „Rahova" din şos. Giurgiului nr. 131. Teodor Păun — locţiitorul şefului de unitate — ne zice că nu ne poate oferi nimic la micul dejun ● În imediata apropiere, la „Pescărie" testul micului dejun are cu totul alte răspunsuri: „Ce-aţi dori : omletă, ochiuri, caşcaval, brînză, crenvurşti, sardele, ceai, cafea, un suc rece de la gheaţă ?" **Replica, de gospodar,** aparţine lui **Sergiu Voinescu,** şeful de unitate. Aviz şi... vecinilor ● **În nota bună** a servirii, un număr de bloc mai încolo, unitatea Radioprogres de Radio-Televizoare te întîmpină cu operativitatea şi competenţa lucrătorilor meseriaşi ● Deschis : 8—20 — zice orarul „unităţii de reparaţii radio cu tranzistori" — cum recomanda firma, din str. Brezoianu. **La opt şi jumătate** patru clienţi **priveau cu reproş** lăcătul — netranzistorizat ● Gard din ambalaje — un nou sistem de împrejmuire a terasei de vară, practicat la cofetăria „Opereta". **Munţi şi dealuri de navete de sticle goale** — în care au fost răcoritoare — înconjoară terasa. De vară.

Mihai BĂRBULESCU
Dan FILIPESCU

NE-AŢI SESIZAT, VĂ RĂSPUNDEM

● **Boerescu I., str. Constantin Brâncuşi nr. 5.** Vă puteţi procura tuburi ventil pentru bicicletă de la unitatea IDMS „Sport-Turism" din şos. Pantelimon bl. 53.

● **Elena Calciu, bd. 1 Mai nr. 150.** Cota parte ce vă revine în calitate de proprietar pentru lucrările executate la blocul în care locuiţi, a fost corect stabilită de către ICRAL „Pajura". Urmează să vă prezentaţi, aşa cum vi s-a mai spus, la serviciul tehnic al întreprinderii şi să achitaţi suma respectivă.

● **Petre Simion, str. Vistiernic Stavrinos nr. 28.** Cererea dv. a fost rezolvată favorabil. Veţi primi, de la DTMB adresa mult aşteptată pentru achitarea taxei de instalare a postului telefonic solicitat.

● **Neculai Anghel, str. Dr. Marcovici nr. 4—6.** ICRAL „Herăstrău" va executa remedierile la imobilul dv. pînă la finele lunii august. Ţineţi-ne la curent cu modul cum se desfăşoară acestea.

● **Marin Ţane, com. Buturugeni, jud. Giurgiu.** Cele sesizate de dv. s-au confirmat. La intervenţia redacţiei, IRE-Giurgiu a înlocuit contorul defect.

● **Alexandru Barbu şi ceilalţi locatari din str. Fetiţelor nr. 4.** La imobilul dv. sînt necesare, într-adevăr, unele reparaţii curente. Am intervenit la ICRAL „Vitan", care a stabilit ca secţia I, din subordinea sa, să execute aceste lucrări în cursul semestrului II.

La pomul lăudat...

Care bucureştean nu cunoaşte frumoasa aşezare a restaurantului din Cişmigiu, zis „Monte Carlo", ingropat în verdeaţă, înconjurat de apele lacului, unde totul pare deconectant ?

Intrăm, trei persoane, pe la orele prinzului, aşezindu-ne la o masă, lîngă parapet. Soare, verdeaţă şi flori, ambianţă îmbietoare...

Cerem de-ale gurii, precum şi o bere, o sticlă de vin. De-aici, însă, insorita stare de lucruri începe să se... înnoreze ! După o îndelungă aşteptare, şi cîteva apeluri fără succes, într-un tîrziu, (după ce nici o urmă de gheaţă nu apăruse în frapieră, deşi lada se afla la doi paşi), ospătarul — un tînăr bătos, fără ecuson — catadicseşte să ne trîntească mîncarea pe masă (nişte rinichi).

Cele cerute, după ce că aveau o culoare neplăcută, miroseau a carne alterată. În marginea farfuriilor, se plictiseau, singuratici, cîţiva cartofiori semipîrjiţi.

Îl invităm pe şeful de sală şi îi arătăm mîncarea ; ducînd-o la nas, a luat farfuriile, fugind în trap precipitat spre bucătărie. După o altă lungă pauză, şeful revine, propunîndu-ne alte numeroase preparate, garantat proaspete. Nu ne-am îndoit de garanţiile sale, dar cum ni se cam isprăvise timpul prevăzut şederii în restaurant, am apelat din nou la ospătarul fără ecuson, rugîndu-l să ne întocmească nota de plată. Spre stupoarea noastră, pe lîngă berea şi vinul consumate, pe notă reapăruseră şi rinichii buclucaşi, întovărăşiţi de aşa-zisa garnitură.

Cerînd să ne mai facă o dată nota de plată, tînărul ospătar — care între timp băuse, cu alţii, cîteva pahare cu bere, la o masă alăturată — a devenit şi foarte obraznic. În cea de-a doua notă, obţinută cu mare efort, rinichii dispăruseră, stăruind însă „garniturile" neconsumate ; în schimb, ne aştepta o altă surpriză : ne încărcase (pesemne ca penalizare), cu suma de lei 20 !

A treia notă, adusă cu chiu şi vai, se căznea să fie corectă, dar pînă s-o vedem, ospătarul Cristian Cruşcovschi — aşa îl cheamă pe tînărul în cauză — mai băuse, în nasul nostru, alte pahare cu bere...

Odată cu amintirile de mai sus, păstrez cele trei note de plată, minus entuziasmul cu care venserăm, în cadrul fermecător al restaurantului din grădina Cişmigiului...

IGOR GRINEVICI

INFORMAŢIA publicitate

Schimburi de locuinţă

SCHIMB 3 camere, confort I, Sebastian, pentru similar altă zonă, prefer Drumul Taberei. Tel. 78.73.27. (5595)

SCHIMB apartament două camere, confort I, decomandate, str. Apusului — Militari, solicit similar, Militari, Drumul Taberei. Tel. 25.08.33. (5406)

Închirieri

TINERI căsătoriţi dorim garsonieră sau apartament (ne) mobilat. Tel. 39.73.73. (7306)

ÎNCADRAT caut cameră mobilată zona Moşilor, Traian. Tel. 35.60.13 după ora 20. (5715)

STUDENŢI căsătoriţi, nefumători, dorim garsonieră mobilată sau apartament mic mobilat. Tel. 17.49.91. (5703)

ÎNCHIRIEZ cameră nemobilată la tineri căsătoriţi zona Polivalentă. Tel. 75.64.37. (5691)

CĂUTĂM două camere nemobilate, la curte. Tel. 73.82.31 după ora 17. (5676)

ÎNCHIRIEZ apartament două camere, decomandate Piaţa Pantelimon, semimobilate, chirie anticipat. Tel. 28.18.48. (5656)

OFER cameră bloc bd. 1 Mai, unei încadrate sau elevi şcoală. 66.93.83. (5627)

DOUĂ camere numai la băieţi studenţi, Mărăşti. 65.90.27. (5442)

CAUT mic apartament, casă curte, garsonieră, telefon, central. Tel. 13.23.13. (5425)

CAUT garsonieră mobilată, telefon, zonele Ştefan cel Mare, Colentina. 67.53.63. (5384)

PRIMESC în gazdă doi băieţi încadraţi, nefumători. Tel. 71.11.36. (5292)

ÎNCHIRIEZ locuinţă mobilată, gaze, telefon, frigider, numai studenţi. Tel. 21.47.01.

OFER două camere nemobilate, bloc Muncii — Patinoar. 78.13.96. (5559)

OFER apartament două camere, semimobilate, central. 33.50.06, orele 20—22. (4721)

CĂUTĂM garsonieră sau apartament. 21.70.32.

PENSIONAR titrat, nefumător, caut numai cameră mobilată, timp îndelungat. 14.32.72.

Vînzări

VOLKSWAGEN 1200, 34 CP, stare bună. Tel. 16.01.46, după 17. (8680)

VÎND Lada 1200, 26000 km. Tel. 67.64.80, după ora 15. (5568)

VÎND Dacia 1300. Tel. 28.99.45. (5540)

SKODA 120 L. Tel. 89.48.22. (5457)

VÎND urgent Dacia 1100, reparaţie capitală tinichigerie, 33.90.93, după ora 17. (5396)

VOLKSWAGEN 1500 Staţion. Tel. 18.13.37.

VÎND Dacia 1310, zero km. Tel. 46.57.71, după orele 18. (5665)

VÎND convenabil casă, singur curte. Tel. 41.08.40, după ora 18.

VÎND casă la curte, lemne, convenabil. Aştept provincia. Tel. 20.56.12. (5628)

DOUĂ garsoniere, confort I sporit, convenabil (schimbăm apartament două camere II). 44.08.12. (5575)

VÎND garsonieră liberă, confort sporit, achitat 70% Lujerului. Tel. 67.33.54. (5549)

VÎND convenabil, eventual schimb garsonieră conf. II, achitată, cu două-trei camere bloc, curte, preferabil chirie. Tel. 39.10.07.

VÎND casă, cojoc, butelie, sufragerie, recamier, posed autorizaţie. Tel. 61.42.38. (530)

URGENT, convenabil, 3 camere, hochparter, metrou — Militari. Cumpăr 4 camere, central, gaze. Tel. 71.72.36.

GARSONIERĂ ultracentral, etaj superior. Tel. 14.46.09. (5452)

VÎND apartament două camere, masă living 6 scaune. Tel. 78.10.54. (5369)

VÎND casă la curte, cartierul Colentina. Tel. 55.91.89. (5335)

GARSONIERĂ I (ne) mobilată vînd (predau contract) convenabil, îmbunătăţiri, etaj 3, Aleea Secuilor, vizavi de Spitalul Copii Berceni. 61.58.39. (1539)

VÎND hîrtie color. Tel. 30.25.86. (5599)

SUFRAGERIE stejar (măsuţă servit, fotolii, canapea, masă, masă TV, bufet, vitrină, comodă, oglinzi), bucătărie Lucica, lustră, ficus. Tel. 10.85.07. (5597)

PHILIPS dublu caset, chiuloase cu distribuţie pentru Fiat 130, Jawa 250. Tel. 85.47.15. (5594)

VÎND dormitor Andreea nou. Tel. 17.50.79.

VÎND televizor Sport, radio, lustră, servietă, haină imitaţie astrahan, căciulă iepure, bronz galben, picup, aspirator, aragaz voiaj, două butelii 5 l., toaletă, bufet, oglindă, aparat foto. Tel. 89.43.93.

CEDEZ contract apartament 2 camere, confort I, Bd. Chimiştilor. Tel. 13.84.34, după ora 17.

TABLOURI, mobilier, îmbrăcăminte, lampă, jocuri, combină muzicală, radiocasetofon, tacîmuri alpaca, biblioteci, diverse casnice. Tel. 19.15.44. (5519)

VÎND motocicletă BMW, 750 cu ataş în funcţiune. Tel. 41.44.65.

VÎND televizor Temp, haină bărbătească piele. Tel. 33.54.30. (5374)

VÎND radio 5 lungimi undă şi radio două lungimi nou. 20.69.66. (5319)

PREDAU contract garsonieră I, Piaţa Obor, pentru similar chirie. Tel. 42.50.84. (5300)

PREDAU urgent contract garsonieră conf. I, Piaţa Rahova, convenabil, etaj 9. Tel. 76.17.53. (5011)

CEDEZ contract două decomandate, etaj II (Circ) sau contract două semicomandate. 87.45.51. (4804)

PREDAU contract apartament două camere, confort II, etaj X, convenabil, zona Titan. Tel. 30.20.09 ora 18-20. (5370)

PREDAU contract apartament două camere confort I, îmbunătăţit, Drumul Taberei. Tel. 26.22.32. (5409)

PREDAU 3 camere, etaj 3, bloc 4 niveluri, Politehnică — Militari, pentru apartament Floreasca sau împrejurimi. Tel. 79.33.78, după ora 17. (5411)

PREDAU contract garsonieră confort I, etaj 4, zona Mediaş. Tel. 59.23.66. (5458)

PREDAU contract garsonieră I, str. Tomis 75 bloc 11 A, etaj 7. 30.63.61, după ora 17. (5509)

CONVENABIL (vînd) predau contract apartament 3 camere, semidecomandate, confort I, etaj 2, două grupuri sanitare, zona Mihai Bravu — Dristor. Tel. 44.27.20 după ora 13. (5562)

PREDAU (vînd) două camere, etaj 9, Patinoarul 23 August. Tel. 47.81.10. (5640)

PREDAU contract garsonieră, etaj 10, zona Obor, autorizaţie vînzare. 35.28.72. (5681)

Legitimaţii declarate nule prin pierdere

pe numele : Mihai Constantin, Nechifor Lucian, Birsă Constantin, Cişmaşu Gheorghe, Căşuneanu Valeria, Cojocaru Ion, Pănciulescu Nicolae, Echil Vasile, Neculai Laurenţia, Rotaru Elena, Zanfir Florea, Pană Petre, Calciu Ion, Martinescu Tudora, Flăminzeanu Marian, Diţă Iulica, Tonciu Ştefan, Ungureanu Petruţa, Miron Mihai, Voiciliă Ion, Ed. Dumitru, Moane Ion, Soare Mihai, Trifu Marian, Drăgoi Sergiu, Mihai Georgeta, Camen Ioana, Santimbrean Anghel, Georgescu Tudora, Mirou Niculina, Cojocaru Ion, Drăgan Niculaie, Fugaşin Lenuţa, Varvara Damian, Lovin Tatiana, Gheorghe Alexandru, Marin Icuţa, Popa Iosif, Creţu Gheorghe, Grigore Constanţa, Iamandi Florea, Ilie Dumitru, Butac Traian, Dumanică Constantin, Cristea Mariana, Nicola Petre, Preotoşoiu Aurelian, Tudor Rodica, Ilie Lucian, Calotă Florin, Virlan Silvia, Bărbuneanu Octav, Vilcu Silvia, Militaru Viorica, Turcanu Maria, Matache Vasile, Barbu Ion, Balamiţă Florea, Maican Adriana, Trifan Media, Ganea Gheorghe, Roman Florica, Manolache Ion, Matei Elena, Nan Mariana, Şerban Adrian, Iacob Gheorghe, Leopea Viorica, Lăscae Niculae, Corcodel Valentina, Leon Elena, Savu Nicolae, Sandu Gheorghe, Kovacs Sofia, Gherasim Ion, Nicoară Ioana, Nicoară Ioñel, Lică Cristian.

PIERDUT contract de închiriere eliberat de ICRAL Colentina, pe numele Opincaru Emilia. Îl declar nul. (8774)

PIERDUT contract închiriere pe numele Căpraru Gheorghe, eliberat de ICRAL Vitan. Îl declar nul. (8616)

PIERDUT contract închiriere eliberat de ICRAL Berceni, pe numele Scobai Neculai Dan. Îl declar nul. (5525)

PIERDUT contract închiriere eliberat de ICRAL Herăstrău, pe numele Ilie Petre. Îl declar nul. (5507)

PIERDUT contract închiriere eliberat de ICRAL 4 pe numele Munteanu Neculina. Îl declar nul. (5426)

PIERDUT contract apartament proprietate personală şi adeverinţă credit pe termen lung, eliberat de ICVL, pe numele Comănzaru Anton şi Angela. Le declar nule. (5574)

PIERDUT carnet proprietar de părţi sociale, seria 1983, nr. 13168, pe numele Anghel Valentin. Îl declar nul. (5474)

PIERDUT carnet proprietar de părţi sociale seria 1983, nr. 13383, pe numele Isache Elena. Îl declar nul. (5473)

PIERDUT carnet de proprietar al părţii sociale nr. 707, pe numele Popescu Livia Cornelia. Îl declar nul. (5591)

PIERDUT dovadă vamă pe numele Havas György. O declar nulă. (5433)

PIERDUT contract închiriere eliberat de ICRAL Pajura pe numele Micle Elena. Îl declar nul. (5565)

COOPERATIVA Avîntul îmbrăcămintei — Bucureşti declară nul, fiind pierdut, chitanţier numerotat de la nr. 436—467 (8378)

Diverse

CAUT persoană îngrijire virstnică invalidă, menaj uşor. Piaţa Galaţi 11.17.66. (5644)

CAUT femeie pentru gospodărie, internă sau externă, pentru familie. Tel. 41.08.86. (3616)

PICTORUL Grigore Vrăbiescu autorizat, titrat, membru al Asociaţiei artiştilor plastici Bucureşti, lucrează în sezonul estival, la atelierul său din Poiana Braşov, centru (peisaje, flori, portrete). Relaţii 48.29.98. (3554)

RADIATOARE auto execută maistru specialist autorizat, transformat, confecţionat, reparat, calitate. 20.48.00 Alexandru (Cal. Dudeşti). (477)

ATELIERUL de vulcanizare din staţia Căuzaşi anunţă onorata clientelă, că s-a mutat în str. Traian 4 — parter, colţ cu Cal. Dudeşti. (7555)

Institutul de cercetări proiectări tehnologii sticlă şi ceramică fină Bucureşti, bd. Chimiştilor (Ion Şulea) nr. 299—301, sector 3, încadrează prin transfer în interesul serviciului, următorul personal : chimist, specialitatea analiză în p.p.m.; inginer automatist; ingineri specialitatea tehnologia silicaţilor şi compuşilor oxidici ; ingineri mecanici ; fizician, specialitatea optică spectroscopie plasmă ; lăcătuşi mecanici; sudori ; instalatori gaze şi apă autorizaţi ; A.M.C.-işti ; macaragiu ; electricieni; mecanici de întreţinere utilaje ; sticlari ; paznici.

Condiţii : bărbaţi cu domiciliul stabil în Bucureşti, iar muncitorii să aibă categoria de încadrare 3—6.

Relaţii la tel. 30.29.02 sau 30.20.45, interior 132.

ICE Comturist, str. Gabriel Pery nr. 9, sector 1, încadrează conform prevederilor Legii 12/1971, următoarele categorii de personal : maşinişti — electrostivuitorişti, maşinişti — translatorişti şi operatori perforatori pentru Staţia de calcul.

Centrul de Organizare şi Cibernetică în Construcţii, calea Griviţei nr. 6—10, telefon 59.21.90/148, încadrează dactilografe pr. II, cu respectarea prevederilor Legii nr. 12/1971, şi domiciliul stabil în municipiul Bucureşti.

I.D.M.S. Bucureşti, bd. Magheru 6—8, sectorul 1, încadrează de urgenţă pentru depozitul piese auto din str. Valea Cascadelor nr. 24, sectorul 6 :
— şef depozit ;
— lucrător gestionar subunitate depozit ;
— recepţioneri piese auto ;
— primitori mărfuri piese auto ;
— muncitori necalificaţi pentru pază.

Solicitanţii trebuie să posede buletin de identitate de Bucureşti. Relaţii suplimentare la sediul întreprinderii, bd. Magheru nr. 6—8, sector 1, etaj V, camerele 3 şi 11, telefon 11.39.50, interior 142 sau 181.

Cooperativa „Instalatorul", cu sediul în Bucureşti, str. Radu Vodă nr. 11, sector 4, recrutează tineri :
— absolvenţi a 10 clase pentru calificarea prin ucenicie la locul de muncă în meseriile : instalator tehnico-sanitari, gaze şi electrician în construcţii.
— se asigură : indemnizaţii lunare în valoare de 550—950 lei ; echipament de protecţie.
Relaţii la tel. 13.41.46.

Întreprinderea A.M.I.T., cu sediul în Bucureşti, Splaiul Unirii 200, sector 4, încadrează muncitori categ. 2—6, în specialităţile :
— Turnători formatori ;
— Prelucrători prin aşchiere ;
— Lăcătuşi montatori utilaje ;
— Mecanici de întreţinere utilaje.
Solicitanţii trebuie să aibă domiciliul stabil în Bucureşti.
Relaţii suplimentare la tel. 75.70.20, int. 101.

Cooperativa „Prestarea" încadrează în condiţiile prevăzute de lege şi domiciliul stabil în municipiul Bucureşti : tapiţeri şi tîmplari pentru unităţi cu profil de prestări servicii.
Informaţii suplimentare la tel. 14.16.83.

Întreprinderea „Tehnoton" Iaşi, încadrează pentru reprezentanţele tehnice din municipiul Bucureşti şi Sectorul agricol Ilfov 3 ingineri electronişti — secţia radiocomunicaţii — cu experienţă în domeniu şi în organizare-coordonare activitate, cu stagiul efectuat şi domiciliul stabil în municipiul Bucureşti.
Relaţii la telefon 981/3.56.60, interior 130.
Întreprinderea Acumulatorul — Bucureşti, încadrează direct sau prin transfer, muncitori calificaţi în următoarele meserii :
— paznici, controlori poartă ;
— instalatori tehnico-sanitari şi gaze — categ. 1—5— I.T.C. 20.05.01 ;
— zidar şamotor — categ. 1—5 — I.T.C. 20.12.05 ;
— izolator hidrofug — categ. 1—4 — I.T.C. 20.07.01.
Condiţii de încadrare : bărbaţi în vîrstă de minimum 18 ani, cu domiciliul stabil în Bucureşti şi cu repartiţie de la forţele de muncă.
Oferim : program de lucru — 6 ore zilnic. 6 zile în plus pentru lucru în mediu toxic la concediul de odihnă. spor toxicitate.
Adresa unităţii este : Bucureşti, bd. Biruinţei nr. 98, sector 2, telefon 27.20.80, int. 141 sau 267.

Decese

AMINTIM că a trecut 1 an de cînd scumpa noastră **TANTY TRICA (ZAHARIA)**, inegalabilă soră, soţie, mamă, mamae, a închis frumoşii, blînzii ei ochi albaştri. Amintirea ei va rămîne flacără vie în inimile noastre. (5959)

COPIII anunţă cu mare durere încetarea din viaţă a scumpei lor mame **MARIA HUTUPAŞU.** Recunoştinţă şi dragoste profundă pentru părintele deosebit, care a fost. (8821)

NADIA şi Nelu Popovici cumnaţi şi Doina şi Paul Dalacu nepoţi, regretă profund dispariţia celui ce a fost **MAXIM NICOLAE.** (8316)

CASA DE CULTURĂ A SECTORULUI 1 „ÎNFRĂŢIREA ÎNTRE POPOARE"

primeşte înscrieri pentru următoarele cursuri :
— Iniţiere în electronică şi depanare radio T.V. ;
— Dactilografie — secretariat ;
— Desen tehnic ;
— Programare în FORTRAN 77 pentru calculatoarele CORAL-4030 şi noţiuni despre sistemul de operare RSX-11 M ;
— Operare-programare pentru calculatoarele FELIX F.C.-128 ;
— Limba engleză ;
— Întreţinerea tenului ;
— Balet pentru copii ;
— Pian, chitară, acordeon ;
— Foto ;
— Cineamatorism ;
— Croitorie pentru femei.

Înscrieri şi relaţii, zilnic între orele 9—20, la sediul din bd. Bucureştii Noi nr. 66, telefon 67.14.70. Mijloace de transport : tramvaiele 6, 20 şi 24, maşina 112 şi 277, maxi-taxi 508, staţia Piaţa Marx-Engels.

Sport

Divizia A de fotbal

Ce ne-a rezervat startul?

● Trei bucureştene, Sportul studenţesc (prima lideră şi recordmană de scor), Steaua şi Dinamo, printre învingătoare — o promisiune pentru cupele europene ● Victoria debutează frumos în eşalonul de elită, în compania unei „forţe" a campionatului nostru ● Surpriza etapei : succesul Argeşului la Tîrgu Mureş

Sigur că sarea şi piperul etapei de ieri a fost succesul realizat de Argeş la Tîrgu Mureş : Halagian, reintors la Piteşti, afirma că nu are cum să-şi încropească un „11", dar se duce la A.S.A. acasă şi, după ce gazdele se plictisesc de propria lor dominare copioasă şi, mai ales, de ineficacitatea acesteia, spre final, în minutul 82, printr-un duo făcut pentru contraatac (Nica — Jurcă) „întoarce" un rezultat ce se credea că nu-i va surîde. Şi asta pentru că de la mureşeni s-au remarcat doar Ispir şi Soare — adică „veteranul" echipei şi mezinul ei, ceilalţi trăind încă sub impresia vacanţei estivale...

Vorbind despre ineficacitate, se pare că şi cealaltă surpriză a zilei, egalul de la Slatina (**F.C. Olt — F.C.M. Braşov 0—0**), s-a datorat tot lipsei de precizie a ofensivei gazdelor, Pena şi Turcu, înlocuit mai apoi de Crişan, nefructificînd eforturile lui Balaci...

Mai sigure pe ele, cu o incisivitate sporită, alte gazde şi-au luat, ca de obicei, „partea leului" : **Chimia** a învins mai lejer decît se aştepta chiar ea însăşi pe **„Poli" Timişoara**, cu 4—1, cu atît mai mult cu cît oaspeţii egalaseră la un moment dat : două dintre noile promovate, **„U" Cluj-Napoca** şi **Petrolul**, au realizat victorii la scoruri identice, 3—1, cu menţiunea că este interesant de relevat cine au marcat golurile învingilor — noul venit Puşcaş, pentru **Rapid**, şi „liderul" de necontestat al golgeterilor, Dudu Georgescu, pentru **Gloria** ; ca să nu mai vorbim de **Sportul studenţesc**, care a surclasat pe **F.C. Bihor**. De altfel, Sportul studenţesc, recordmana de scor şi a ediţiei trecute (7—0 cu Chimia), este şi acum prima lideră, tot datorită vervei atacanţilor săi. Să-i notăm şi pe autorii golurilor — Terheş (2), Hagi (din penalti), Coraş şi Mircea Sandu, ultimii doi marcînd... în ultimul minut al fiecărei reprize ! Şi să mai menţionăm apariţiile lui Pologea şi Mircea Popa, pentru prima oară cu tricourile alb-negre ale studenţilor...

CLASAMENTUL

	1. SPORTUL	1	1	0	0	5—0 2
	2. Chimia Rm. V.	1	1	0	0	4—1 2
3—	4. Petrolul	1	1	0	0	3—1 2
3—	4. „U" Cj.-Nap.	1	1	0	0	3—1 2
5—	7. Dinamo	1	1	0	0	1—0 2
5—	7. Steaua	1	1	0	0	1—0 2
5—	7. F. C. Argeş	1	1	0	0	1—0 2
8—11.	Victoria Buc.	1	0	1	0	1—1 1
8—11.	Univ. Craiova	1	0	1	0	1—1 1
8—11.	F. C. Olt	1	0	1	0	0—0 1
8—11.	F.C.M. Braşov	1	0	1	0	0—0 1
12—14.	Corvinul	1	0	0	1	0—1 0
12—14.	S. C. Bacău	1	0	0	1	0—1 0
12—14.	A.S.A. Tg. M.	1	0	0	1	0—1 0
15—16.	Gloria Buzău	1	0	0	1	1—3 0
15—16.	Rapid	1	0	0	1	1—3 0
	17. „Poli" Tim.	1	0	0	1	1—4 0
	18. F. C. Bihor	1	0	0	1	0—5 0

Tot în Bucureşti, dar pe „Dinamo", **Victoria** nu s-a lăsat impresionată de cartea de vizită încărcată de performanţe de aur a **Universităţii Craiova** şi a debutat pe prima scenă a ţării (după spectaculosul ei drum început de la „Sector" şi „Promoţie") cu mult curaj. Noua garnitură a lui Nelu Nunweiller merită aplaudată şi pentru faptul că a realizat un 1—1 cu studenţii craioveni (rezultat nu la îndemîna oricui...), revenind, după ce fusese condusă dintr-un autogol la o fază unde neşansa şi-a spus cuvîntul. Este de menţionat faptul că a reuşit să treacă peste acest şoc psihologic, ţinînd seama şi de presupusul trac al debutanţilor bucureşteni (şi chiar şi a celorlalţi echipieri ai lor care au luat contactul cu divizia A după absenţe îndelungate...).

Cel mai bun rezultat al zilei l-a înregistrat **Dinamo : 1—0 cu S.C. Bacău**, „răzbunîndu-se" după acel 0—3 din primăvară, care i-a tăiat aripile tocmai cînd era în zbor spre titlu. La Dinamo au debutat Văidean, Varga şi Topolinski şi... bineînţeles antrenorii Cernăianu şi Cheran.

În fine, o altă „europeană", campioana ţării, **Steaua**, a întîlnit pe **Corvinul** într-o partidă care a reunit aproape jumătate din lotul nostru reprezentativ. Un stadion arhiplin (de remarcat ca un fapt pozitiv numărul mare de spectatori prezenţi la startul diviziei A) a asistat la un joc viu disputat, la o confruntare de angajament, destul de greu de arbitrat (misiunea a fost foarte bine dusă la îndeplinire de vîlceanul N. Dinescu). Steaua a dominat mai mult, dar a ratat situaţii clare de a înscrie (menţionăm „barele" lui Majaru şi Piţurcă, precum şi ocaziile ratate de Bölöni, Tudorel Stoica, Balint şi Piţurcă, ale căror şuturi ori au greşit ţinta, ori au fost apărate în extremis de inspiratul Ioniţă, cum s-a întîmplat şi la lovitura de la 11 m executată de Piţurcă). Pînă la urmă, gazdele au înscris golul victoriei, în minutul 66, prin Petcu, la numai două minute de la introducerea sa în teren (după opinia noastră, Petcu nu trebuie să lipsească din formaţie în jocurile de „acasă"). Dar să respectăm „adevărul" şi să remarcăm şi faptul că şi hunedorenii au avut cîteva faze de gol (I. Petcu, Mateuţ, Gabor şi Klein)...

Deci, concluzionînd, să spunem că divizia A a început promiţător şi că aşteptăm acum verificarea utilă de miercuri, în compania selecţionatei Uniunii Sovietice, lotul nostru plecînd, azi, spre Moscova.

Dan PĂTRAŞCU

România — Egipt, 4-1 în „Cupa Davis"

Pe „centralul" de la Progresul au continuat, sîmbătă şi ieri, întrecerile meciului de „Cupa Davis" dintre reprezentativele **României** şi **Egiptului**, contînd ca semifinală a grupei A, zona europeană. Calificarea s-a decis însă de sîmbătă, cînd jucătorii noştri au cîştigat şi partida de dublu, realizînd astfel cel de al treilea punct necesar continuării drumului spre Grupa Mondială. Iată, pe scurt, cîteva amănunte de la ultimele jocuri.

Începută cu aproape o oră şi jumătate mai tîrziu decît era prevăzut — întîrziere determinată de ploaia care a căzut cu puţin înainte de a începe primele schimburi de mingi — întîlnirea dintre cuplurile **Florin Segărceanu — Andrei Dîrzu** şi **Ahmed El Mehelmy — Tarek El Sakka** a fost mai puţin spectaculoasă decît ne aşteptam. Aceasta, poate, atît din cauza „mizei" puse în joc, cît şi a faptului că suprafaţa de zgură era ceva mai moale. De aici şi unele inexactităţi ce au apărut în evoluţia celor patru competitori. Victoria obţinută de reprezentanţii noştri (6—3, 3—6, 6—3, 6—3), după două ore şi jumătate de joc, este însă pe deplin meritată.

Ieri, la scorul general de 2—0, ultimele partide de simplu s-au desfăşurat, cum se practică în asemenea situaţii, după sistemul „cel mai bun din trei seturi". În „deschidere", **Florin Segărceanu**, cu o evoluţie de ansamblu mult mai bună decît în celelalte două partide, s-a impus clar în faţa primului jucător al echipei Egiptului, **Ahmed El Mehelmy**, cu 6—3 (un set în care am consemnat nu mai puţin de 5 break-uri) şi 6—2 după 69 de minute de joc, iar **Andrei Dîrzu** a pierdut cu 4—6, 2—6 în faţa lui **Tarek El Sakka**.

Aşadar, **învingătoare cu 4—1, echipa României s-a calificat pentru finala grupei A a zonei europene**, ultimul „hop" în drumul spre Grupa Mondială. Partenera de întrecere îi va fi **Danemarca**, echipă care şi-a asigurat şi ea calificarea tot după numai două zile de întreceri, conducînd cu 2—0 în meciul susţinut în deplasare cu Monaco. Această întîlnire va avea loc între 4 şi 6 octombrie tot în ţara noastră.

Marian GHIOLDUŞ

● Şi în ziua a II-a a Balcaniadei de atletism de la Stara Zagora reprezentanţii noştri s-au numărat printre protagoniştii întrecerilor. Astfel, Dumitru Negoiţă a cîştigat proba de aruncare a suliţei, rezultatul obţinut de el (92,42 m) constituind un nou record naţional şi balcanic, Cristiana Cojocaru s-a clasat prima în proba de 400 m garduri (cu 55,62), Petre Drăgoescu a cîştigat proba de 1500 m (cu 4:00,42), Margareta Keseg s-a impus pe distanţa de 3000 m (în 9:34,87), Mihaela Loghin — la aruncarea greutăţii (cu 20,02 m), iar Liliana Năstase — la heptatlon — cu 6063 p. Ieri, L. Giurgean a cîştigat proba de 110 m.g. (13,54 — nou record naţional şi balcanic), iar C. Militaru — săritura în înălţime (2,30 m). Mihaela Pogoceanu s-a clasat pe locul 2 la 100 m.g. (cu 12,79 — nou record al ţării, după sportiva bulgară Linica Zagorceva — 12,66, cel mai bun rezultat mondial al anului).

● După 3 runde, în turneul internaţional masculin din cadrul ediţiei de vară a Festivalului şahist vîlcean, care are loc la Călimăneşti — Căciulata, conduc P. Joiţa şi C. Ionescu — ambii cu 2 p (1), în timp ce în turneul „open" pe primele locuri se află Dan Mijaru şi Adela Gesticone, cu cîte 2,5 p din 3 posibile.

● Astăzi, la Sofia, în cadrul campionatelor europene de nataţie, echipa de polo a României va întîlni (în grupa B) selecţionata Franţei. Din această grupă mai fac parte reprezentativele Poloniei, Angliei, Bulgariei, Maltei şi Suediei.

DUPĂ CUM SE ANUNŢĂ de la Comitetul de organizare

ÎN CADRUL reuniunii atletice contînd pentru „Marele premiu FIAA—Mobil, la Budapesta, atleta noastră Doina Melinte a cîştigat de o manieră categorică proba de 800 de metri. Doina Melinte a fost cronometrată cu un timp excelent : 1:56,81, depăşind-o cu aproape două secunde pe a doua clasată, Milena Strandova (Cehoslovacia) — 1:58,76, care le-a devansat pe celelalte două reprezentante ale României, Fiţa Lovin (1:59,47) şi Ella Kovacs (2:00,80).

În proba de săritură în lungime, Gina Ghioroaie s-a clasat pe locul 3, cu 6,56 m (pe primul loc, Galina Cristiakova cu 6,97 m).

LA „BALCANIADA" de haltere de la Kavala, reprezentanţii României au cucerit 27 de medalii, ocupînd primul loc în clasamentul pe naţiuni : 1. România 294 p ; 2. Bulgaria 288 p ; 3. Turcia 230 p ; 4. Iugoslavia 208 p ; 5. Grecia 201 p. Dintre cele 27 de medalii cucerite, 12 au fost de aur şi se datoresc lui Dumitru Negreanu (3), Attila Czanka (3), Petrică Tufă (3), Alexandru Kereki (2), Augustin Culici (1).

„CONCURSUL PRIETENIA" la atletism de la Piteşti a avut doi mari protagonişti : Corina Roşioru (România) — cîştigătoare a probelor de 100 m şi 200 m plat (la 200 m plat, Corina Roşioru şi-a egalat, cu 23,61, recordul naţional) — şi Roberto Hernandez (Cuba) — cel mai bun sprinter al concursului. Au participat sportivi şi sportive — fete pînă la 17 ani şi băieţi pînă la 18 ani — din 10 ţări.

Campionate, competiţii, în minicomentarii

a Campionatului mondial de fotbal din Mexic meciurile turneului final, programat anul viitor între 31 mai şi 29 iunie, se vor desfăşura pe 12 stadioane din oraşele : Ciudad de Mexico („Azteca" şi „Olimpico"), Guadalajara („Jalisco" şi „3 Martie"), Monterrey („Universitario" şi „Tehnologico"), Leon, Irapuato, Queretaro, Puebla, Toluca şi Netzaualcoyotle.

Principalul stadion este „Azteca", avînd o capacitate de 111 000 locuri, cel care a găzduit şi finala turneului olimpic din 1968 şi a „Cupei mondiale" din anul 1970.

Comisia tehnică a selectat totodată 20 de terenuri pentru antrenament, situate în locuri liniştite, unde echipele participante îşi vor putea efectua pregătirile în cele mai bune condiţii.

Pe principala arteră a capitalei mexicane, „Paseo de la Reformá", se află în construcţie Centrul internaţional de presă, care va fi utilat cu cele mai moderne instalaţii de transmisie, menite să faciliteze activitatea corespondenţilor agenţiilor de presă, ziariştilor şi fotoreporterilor.

Zilele trecute organizatorii au înmînat Cartea de acreditare nr. 1 decanului de vîrstă al ziariştilor sportivi mexicani, Augustino Gonzalez (85 de ani).

INFORMAŢIA vacanţa

Drumeţii în Carpaţi

Venind în întîmpinarea iubitorilor muntelui, Întreprinderea de Turism, Hoteluri şi Restaurante Bucureşti a organizat, pentru sezonul turistic din acest an, un atrăgător program de drumeţii în Carpaţi. Celor patru mari circuite de tradiţie — Retezat, Ceahlău, Făgăraş şi Apuseni — li s-a adăugat încă unul, în munţii Paring-Sebeş-Lotru-Cibin, cuprinşi între pitoreştile văi ale Jiului şi Oltului. Aşadar, cinci semnificative trasee în zone carpatice de larg interes turistic. Desigur, aceste drumeţii sînt recomandate mai cu seamă tinerilor şi persoanelor rezistente la mersul pe jos. Vă prezentăm rezumativ aceste cinci itinerare, cu intenţia de a vă sugera tot atîtea agreabile destinaţii pentru petrecerea vacanţei '85.

● CEAHLĂUL

Drumeţia în această parte a Carpaţilor de răsărit este strîns legată de zona lacului de acumulare Izvoru Muntelui (Bicaz), de moderna staţiune balneară Durău, dar mai cu seamă de valorosul patrimoniu floristic şi faunistic, de variatele trasee din împrejurimile Ceahlăului. Aici turistul poate admira spectaculoase fenomene naturale, între care cascada **Duruitoarea**, formaţiuni geologice cu forme ciudate, ca **Panaghia, Toaca, Turnu lui Budu**, celor care urcă pe Ceahlău stîndu-le la dispoziţie **cabane confortabile.**

Zile de plecare în serii de cîte **opt zile fiecare : 8, 15, 22 şi 29 august.** Întîlnirea cu ghidul — în gara Bicaz. Preţul excursiei : 656 lei.

● MUNŢII FĂGĂRAŞ

„Alpii Transilvaniei", cum au fost supranumiţi Munţii Făgăraş, constituie cea mai grea piatră de încercare pentru alpinişti. Dar dincolo de curajul escaladării semeţelor creste, Transfăgărăşanul constituie, pentru categorii largi de turişti, o mare atracţie, prin perspectiva pe care o oferă asupra unor privelişti, altădată accesibile doar temerarilor.

Zile de plecare (serii de nouă zile) : 11, 18 şi 25 august ; 1 şi 8 septembrie. Întîlnirea cu ghidul — în gara Ucea. Preţul excursiei : 794 lei.

● MASIVUL RETEZAT

Cuprinsă în arcul Meridionalilor, între Jiu, Strei şi Dunăre, grandioasa cetate de piatră a Retezatului ocroteşte o aleasă floră, o bogată faună, fiind şi ţinutul celor mai frumoase, mai adînci şi mai întinse lacuri glaciare din ţară. Cel mai mare **aflux de turişti se înregistrează, vara, mai ales pe axa Pietrele-Buta.** Excursia (de **opt zile**) organizată de I.T.H.R.B. în această zonă începe şi se încheie în gara Subcetate.

Zile de plecare : 6, 13, 20 şi 27 august ; 3 septembrie. Preţul : 748 lei.

● APUSENII

Un complex de culmi şi depresiuni contrastante ca relief, o bogată reţea hidrografică, o floră şi o faună rare, chei, peşteri, gheţari, platouri, carsturi unice ş.a. — iată zestrea naturală a acestui imens ansamblu montan. Aceste locuri, în care civilizaţia umană, cunoscută Romei antice, e măsurată în milenii, sînt marcate de memoria nemuritoare a lui Horea şi Iancu, strîngînd laolaltă legende şi mărturii ale istoriei neamului, pitoreşti aşezări omeneşti, un bogat etos folcloric.

Drumeţia în Apuseni (incluzînd **masivul Apuseni, munţii Gilău, Metaliferi, Bihor şi Vlădeasa)** durează zece zile, ea începînd în gara Cîmpia Turzii şi sfîrşindu-se în gara Beiuş.

Zile de plecare : 12, 19 şi 26 august ; 2 septembrie. Preţul : 904 lei.

● PARÎNG — SEBEŞ — LOTRU—CIBIN

Întîlnirea cu ghidul va avea loc în gara **Petroşani**, excursia încheindu-se în gara **Sibiu.** Pe timpul celor **opt zile**, cît durează drumeţia, se va dormi la **cabanele : I.E.F.S., Obîrşia Lotrului, Oaşa, Gîtul Berbecului,** traseele ce vor fi parcurse incluzînd, între altele, vîrfurile **Paringul Mare, Paringul Mic, Coasta lui Ruş, Tătăran Oaşa, Cindrel, Niculeşti, Frumoasa,** de asemenea, lacurile **Gîlcescu şi Surianul, Stîna din Răşinău,** staţiunea **Păltiniş, Valea Strezii,** comuna **Răşinari** ş.a.

Zile de plecare : 18 august şi 1 septembrie. Preţul : 745 lei.

IMPORTANT DE REŢINUT :

● Deplasările, cu trenul sau alte mijloace, pînă la locul de întîlnire cu ghidul, sînt individuale, costul biletului de excursie incluzînd cazarea în cabane (camere comune dotate cu paturi sau priciuri), asigurarea micului dejun, a cinei şi a serviciilor de ghid.

● Turiştii trebuie să fie sănătoşi, să aibă o bună pregătire fizică, echipament adecvat şi cunoştinţe elementare privind acordarea primului ajutor.

● Se recomandă ca trusa sanitară individuală să aibă următorul conţinut minim : antinevralgic, algocalmin, cloramfenicol, penicilina V, vitamina C 200, lizadon, cărbune animal, unguent cu tetraciclină, alcool medicinal, garou, tub respiraţie, feşe, comprese sterile, vată, leucoplast, talc ş.a.

● Înscrierile în excursii, informaţii de detaliu privind programul fiecărei drumeţii — la AGENŢIA DIN BD. REPUBLICII NR. 68, TEL. 14 08 00.

Rubrică realizată de Vasile GROZA

Artistice

ORIZONTAL 1) Gen de pictură 2) Veche artă cretană — Limite la epos ! 3) Perfect american ! — Element de versificaţie 4) Verbul actorilor — Istoric de artă german (1847—1896) 5) Centru al ceramicii oltenesti — Gheorghe Lazăr 6) Pe cal — Element decorativ la edificii 7) Expresiv 8) Instrument muzical — Pictor spaniol (Salvador) 9) Împodobite cu arnici — Stil artistic 10) Artă a cuvîntului.

VERTICAL 1) De dragoste — Sală 2) Arta aranjării florilor 3) Unitate de timp — Paul Oprescu — Inestetic 4) Artă a dansului 5) În cuib ! — Tudor Arghezi — Partea din faţă a navei ! 6) Murată — Fete ! — Negaţie 7) Deosebit de buni — Din ce în ce 8) Poet român (Vasile) 9) Fidel — Floră medie ! 10) Maestru — Artă a desenului.

Dicţionar : ILG

CORNELIU VASILE – Caracal

Dezlegarea careului apărut în ziarul de sîmbătă 3 august

Orizontal 1) COMENDUIRE 2) ORĂŞEAN — OU 3) NĂSTRUŞNIC 4) STA — ONU — BA 5) AO — UZARE — L 6) CRĂCI — OMNI 7) RICA — TS — OP 8) AU — ZAR — MIT 9) T — A — BARZA 10) INTELIGENT.

ŞEDINŢA COMITETULUI POLITIC EXECUTIV AL C.C. AL P.C.R.

(Urmare din pag 1)

Comitetul Politic Executiv a dezbătut şi aprobat RAPORTUL REFERITOR LA ACTIVITATEA DESFĂŞURATĂ DE ORGANELE ŞI ORGANIZAŢIILE DE PARTID PRIVIND ÎNTĂRIREA RÎNDURILOR PARTIDULUI ÎN SEMESTRUL I 1985, **precum şi** RAPORTUL PRIVIND ACTIVITATEA DESFĂŞURATĂ ÎN PRIMUL SEMESTRU AL ANULUI 1985 PENTRU REZOLVAREA PROPUNERILOR, SESIZĂRILOR, RECLAMAŢIILOR ŞI CERERILOR OAMENILOR MUNCII ADRESATE CONDUCERII PARTIDULUI.

În continuarea şedinţei, tovarăşul Nicolae Ceauşescu a prezentat o informare cu privire la VIZITA OFICIALĂ DE PRIETENIE EFECTUATĂ ÎN ŢARA NOASTRĂ, ÎN PERIOADA 5–10 IULIE, DE PREŞEDINTELE REPUBLICII MALTA, AGATHA BARBARA. **Aprobînd în unanimitate rezultatele noului dialog la nivel înalt româno-maltez – care s-a desfăşurat în condiţiile favorabile create de înţelegerile şi documentele convenite cu prilejul vizitei pe care tovarăşul Nicolae Ceauşescu, împreună cu tovarăşa Elena Ceauşescu au întreprins-o în 1983 în Malta – Comitetul Politic Executiv a apreciat că acesta a constituit o nouă ilustrare a evoluţiei pozitive pe care o cunosc raporturile de prietenie şi colaborare dintre România şi Malta, o expresie a dorinţei comune de a le extinde în continuare, pe baza deplinei egalităţi în drepturi, a stimei, respectului şi avantajului reciproc.**

Comitetul Politic Executiv a relevat importanţa schimbului de vederi efectuat de preşedintele Nicolae Ceauşescu şi preşedintele Agatha Barbara în problemele vieţii internaţionale şi a apreciat că acesta a pus din nou în evidenţă faptul că România şi Malta au poziţii similare, sau foarte apropiate, în principalele probleme ale lumii contemporane. A fost reliefată însemnătatea aprecierilor făcute de cei doi preşedinţi că, în actualele împrejurări internaţionale – care sînt deosebit de complexe şi grave – problema fundamentală a epocii noastre o constituie încetarea cursei înarmărilor, în special a celor nucleare, înfăptuirea dezarmării, asigurarea păcii şi vieţii popoarelor.

Apreciind rezultatele vizitei, Comitetul Politic Executiv a exprimat convingerea că, în spiritul convorbirilor şi înţelegerilor convenite cu prilejul noii întîlniri la nivel înalt, România şi Malta vor întări şi mai mult colaborarea şi conlucrarea lor atît pe plan bilateral, cît şi pe arena internaţională, pentru afirmarea politicii de pace şi dezarmare, de securitate şi destindere în Europa şi în lume.

Comitetul Politic Executiv a soluţionat, de asemenea, probleme curente ale activităţii de partid şi de stat.

Festivalul Mondial al Tineretului şi Studenţilor

Activităţi ale delegaţiei tineretului român

MOSCOVA. — Tovarăşul Nicu Ceauşescu, membru supleant al Comitetului Politic Executiv al C.C. al P.C.R., prim-secretar al C.C. al U.T.C., a participat, duminică, la Moscova, la întîlnirea primilor secretari ai Comitetelor Centrale ale organizaţiilor de tineret din ţări socialiste. Au fost discutate probleme privind desfăşurarea celui de-al XII-lea Festival Mondial al Tineretului şi Studenţilor, precum şi aspecte ale mişcării internaţionale de tineret şi studenţi.

Luînd cuvîntul în cadrul întîlnirii, primul secretar al C.C. al U.T.C. a adresat participanţilor un salut prietenesc din partea Uniunii Tineretului Comunist din România. Vorbitorul a arătat că, prin conţinut, finalitate şi participare, festivalul, importantă manifestare organizată în contextul Anului Internaţional al Tineretului, s-a constituit într-o acţiune menită să pună în valoare noi resurse şi capacităţi ale tinerei generaţii în lupta sa pentru pace şi dezarmare, pentru libertate, independenţă, democraţie şi progres. S-a subliniat că astăzi, mai mult ca oricînd, se impun realizarea şi consolidarea unităţii de acţiune a tineretului şi organizaţiilor sale de diferite orientări politice, filozofice, ideologice şi religioase, angajate în lupta împotriva anacronismelor economice şi sociale, pentru edificarea unei lumi mai bune şi mai drepte pe planeta noastră.

În continuare, vorbitorul a evidenţiat că Uniunea Tineretului Comunist din România este hotărîtă să acţioneze şi în viitor pentru extinderea cooperării cu tineretul revoluţionar, progresist şi democratic din întreaga lume, manifestîndu-se activ în cadrul mişcării internaţionale de tineret şi studenţi, o atenţie deosebită acordînd, în acest context, dezvoltării raporturilor de prietenie cu organizaţiile de tineret din toate ţările socialiste, contribuţie importantă la sporirea continuă a prestigiului socialismului în lume, la realizarea unităţii şi coeziunii ţărilor socialiste.

★

În după-amiaza aceleiaşi zile, delegaţia tineretului din Republica Socialistă România, care a participat la cel de-al XII-lea Festival Mondial al Tineretului şi Studenţilor de la Moscova, s-a înapoiat în ţară.

Festivitatea de închidere a festivalului

MOSCOVA. — În cadrul unei festivităţi desfăşurate pe stadionul „Lujniki" din Moscova, simbătă s-a încheiat cel de-al XII-lea Festival Mondial al Tineretului şi Studenţilor, amplă manifestare înscrisă în contextul marcării Anului Internaţional al Tineretului.

Au participat conducători de partid şi de stat sovietici, conducători şi membri ai delegaţiilor de tineret prezente la festival, invitaţi, un numeros public.

În mesajul adresat tineretului şi studenţilor lumii de participanţii la cel de-al XII-lea Festival Mondial al Tineretului şi Studenţilor se lansează chemarea ca, indiferent de convingerile politice, filozofice şi religioase, tînăra generaţie să facă totul pentru evitarea unei catastrofe atomice, pentru oprirea cursei înarmărilor nucleare şi convenţionale pe Pămînt, împiedicarea extinderii ei în spaţiul cosmic, pentru interzicerea totală a armelor nucleare şi a altor arme de distrugere în masă. Documentul reafirmă adeziunea participanţilor la litera şi spiritul Actului final de la Helsinki şi exprimă solidaritatea cu lupta popoarelor din diferite regiuni ale planetei împotriva politicii imperialiste, colonialiste, şi neocolonialiste, pentru libertate, independenţă şi suveranitate, soluţionarea problemelor privind datoria externă a ţărilor în curs de dezvoltare şi edificarea unei noi ordini economice mondiale.

Anul Internaţional al Tineretului, proclamat de Organizaţia Naţiunilor Unite sub deviza „Participare, Dezvoltare, Pace" — se subliniază în document — a atras atenţia opiniei publice mondiale asupra nevoilor, problemelor şi aspiraţiilor tinerei generaţii. Documentul arată că tineretul poate şi trebuie să aibă un viitor mai bun, în condiţiile exercitării unor drepturi fundamentale cum sînt dreptul la muncă şi la o viaţă demnă, la învăţămînt general şi pregătire profesională, de a participa la viaţa societăţii.

După prezentarea mesajului a avut loc un impresionant spectacol realizat de mii de tineri sovietici.

INFORMAŢIA pe tot globul

În favoarea păcii, pentru încetarea cursei înarmărilor

ROMA. — Cu o amplă manifestaţie de masă organizată în localitatea siciliană Comiso, în Italia a fost declanşată duminică **săptămîna de acţiune pentru pace şi pentru încetarea cursei înarmărilor.** Manifestaţia a fost iniţiată de noua organizaţie italiană Comitetul pentru demilitarizarea Siciliei, care îşi are sediul în această insulă unde se află instalate obiective militare ale N.A.T.O., inclusiv rachete nucleare americane cu rază medie de acţiune.

CANBERRA. — O mare demonstraţie de masă a fost organizată în oraşul australian Sydney, cu prilejul comemorării a **40 de ani de la bombardamentele atomice asupra oraşelor japoneze Hiroshima şi Nagasaki.** Participanţii — reprezentanţi ai organizaţiilor muncitoreşti, de tineret şi intelectuali — au purtat pancarte prin care au evocat cutremurătoarele tragedii ale celor două oraşe nipone, au chemat la luptă pentru prevenirea unei catastrofe nucleare, pentru lichidarea totală a armelor atomice, pentru dezarmare şi lichidarea bazelor militare străine, inclusiv din Australia.

GEORGETOWN. — Pentru unitate naţională, pentru democraţie, pace şi progres social — aceasta este deviza sub care s-au deschis la Georgetown lucrările celui de-al XXII-lea Congres al Partidului Progresist al Poporului din Guyana. Participă aproximativ 500 de delegaţi din întreaga ţară, precum şi oaspeţi de peste hotare.

SAN JOSE. — După cum relatează agenţia U.P.I., Costa Rica a propus adjuncţilor miniştrilor de externe ai ţărilor membre ale Grupului de la Contadora — Columbia, Mexic, Panama şi Venezuela — aflaţi într-un turneu în America Centrală, crearea unui comitet permanent care să examineze problemele nesoluţionate din această zonă conflictuală, în vederea realizării unui proiect final de tratat de pace pentru această regiune.

PREŞEDINTELE INTERIMAR AL URUGUAYULUI, **Enrique Tarigo, se întîlneşte astăzi, la Montevideo, cu reprezentanţii tuturor partidelor politice, organizaţiilor sindicale şi patronale, în intenţia de a pune bazele unui acord naţional care să permită soluţionarea gravei situaţii economice şi sociale din ţară, urmarea, între altele, a peste un deceniu de regim militar — transmite agenţia naţională de presă Pressur.**

PE SCURT de pretutindeni

LA DAKAR, **în Senegal, se deschid astăzi lucrările unui simpozion regional al organizaţiilor neguvernamentale din ţările africane consacrat drepturilor inalienabile ale poporului palestinian, relatează agenţia INA de la sediul Naţiunilor Unite din New York. Dezbaterile, organizate sub egida O.N.U., vor dura trei zile şi se vor concentra asupra posibilităţilor de reglementare pe cale paşnică a problemelor din Orientul Mijlociu, evidenţiind, în context, contribuţia pe care opinia publică africană o poate aduce la soluţionarea justă a problemei palestiniene.**

JAPONIA intenţionează să lanseze un program de cercetări destinat realizării unei navete spaţiale proprii pînă la sfîrşitul acestui secol, potrivit ziarului nipon „Yomiuri", care citează o oficialitate a Agenţiei pentru Ştiinţă şi Tehnologie din Japonia. Agenţia, se precizează, urmează să adopte săptămîna aceasta o decizie asupra acestui program. Se menţionează că naveta, ce va fi realizată în 6—7 ani, ar urma să aibă o greutate de 9 tone — de circa 10 ori mai mică decît actualele navete ale S.U.A. — şi să poată transporta doi astronauţi şi o încărcătură de două tone.

ULTIMUL PUNCT DE REZISTENŢĂ al forţelor contrarevoluţionare din Nicaragua — baza de la Sarapiqui — a fost lichidat de forţele Armatei Populare Sandiniste — a anunţat Ministerul nicaraguan al Apărării, într-un comunicat citat de agenţia Prensa Latina.

LUCRĂRILE DE AMENAJARE A UNEI NOI MINE DE PLUMB ŞI ZINC în apropierea localităţii iugoslave Kriva Palanka, se află într-un stadiu avansat. Producţia va începe aici în prima jumătate a anului 1987 şi, după cum precizează agenţia Taniug, extracţia va depăşi 500 000 tone de minereu. Tot aici se construieşte o instalaţie de concentrare cu o capacitate de circa 50 000 tone, cantitate din care vor putea fi obţinute 30 000 tone de plumb şi zinc.

APELE INTERIOARE VIETNAMEZE au fost folosite în ultimii ani, într-o măsură sporită pentru amenajarea unor ferme piscicole şi creveţi. Astfel, crescătoriile de peşti totalizau, anul trecut, o suprafaţă de 340 000 ha, faţă de 230 000 ha, în 1981. Fermele de acest fel au asigurat, în 1984, o treime din producţia naţională de peşte.

R.S.A.: Grevă generală împotriva politicii de apartheid şi represiune

JOHANNESBURG. — Uniunea naţională a minerilor de culoare din Republica Sud-Africană a anunţat că va organiza o grevă generală, cu începere de la 5 august, împotriva politicii de apartheid şi represiune a regimului rasist sud-african, a degradării alarmante a condiţiilor de viaţă şi de muncă. Greva, relevă AP, poate avea un efect devastator asupra economiei regimului minoritar de la Pretoria, atît de dependentă de exploatările aurifere. Marea majoritate a minerilor — circa 451 000 — lucrează în minele de aur.

„Va fi cea mai importantă grevă pe care a cunoscut-o vreodată această ţară", declară agenţiei AP Manoko Nchwe, reprezentantă a sindicatelor miniere.

Ziua naţională a Burkinei Faso

Poporul din Burkina Faso (noua denumire a Voltei Superioare), stat situat în vestul Africii, sărbătoreşte astăzi Ziua sa naţională.

Potrivit prevederilor Programului naţional de dezvoltare, care urmăreşte introducerea principiilor planificării în economie, ţara va valorifica în interesul propriu resursele de care dispune (mangan, bauxită, cupru, fosfaţi, aur, diamante etc.), în condiţiile trecerii în proprietatea exclusivă a statului revoluţionar a bogăţiilor solului şi subsolului.

Între România şi Burkina Faso s-au stabilit raporturi de prietenie şi colaborare, la a căror dezvoltare un puternic impuls l-au dat convorbirile dintre preşedintele Nicolae Ceauşescu şi preşedintele Thomas Sankara, în cadrul vizitei pe care acesta a efectuat-o în ţara noastră. Declaraţia comună semnată cu acest prilej, Acordul-program pentru dezvoltarea pe termen lung a cooperării economice şi tehnice şi a schimburilor comerciale, celelalte înţelegeri la care s-a ajuns asigură cursul continuu ascendent al relaţiilor dintre ţările şi popoarele noastre, în interesul reciproc, al cauzei păcii, independenţei naţionale, înţelegerii şi colaborării între toate naţiunile lumii.

Memento

AVEA DOUĂ PISTOALE CU OCHI ALBI ŞI NEGRI — **Teatrul de Comedie** (16.64.60), ora 19,30.

BOEMA BUCURIA MEA ! — Teatrul „C. Tănase" (15.56.78), **Grădina Boema**, ora 19.30.

MELODII, MELODII — Teatrul „C. Tănase". **Grădina Cărăbuş**, ora 19.30.

PE SUB CETINI LA IZVOARE — **Ansamblul artistic „Rapsodia Română"** (13.13.00) ora 16.

★

CEI MAI FRUMOŞI 20 DE ANI — EPOCA NICOLAE CEAUŞESCU — 17.45, 20 ; STEJAR EXTREMĂ URGENŢĂ — 9, 11, 13.15, 15.30 — **Timpuri Noi** (16.61.10).

CEI MAI FRUMOŞI 20 DE ANI — EPOCA NICOLAE CEAUŞESCU — 17, 19 ; BULETIN DE BUCUREŞTI — 15 — **Popular** (35.15.17).

MUŞCHETARUL ROMÂN — **Dacia** (50.35.94) — 9, 11, 13, 15, 17, 19.

DECLARAŢIE DE DRAGOSTE — **Union** (13.49.04) — 9, 11, 13, 15, 17, 19 ; **Cosmos** (27.54.95) — 9, 11, 13, 15, 17, 19.

CAPCANA — **Drumul Sării** (31.28.13) — 15,30, 17.30, 19.30.

MASCA DE ARGINT — **Viitorul** (10.47.40) — 15, 17, 19.

SECRETUL LUI BACCHUS — **Flacăra** (20.33.40) — 15, 17, 19.

CIULEANDRA — **Progresul** (23.94.10) — 15, 17, 19.

PAS ÎN DOI — **Flamura** (85.77.12) — 9, 11.30, 14, 16.30, 19.15 ; **Studio** (59.53.15) — 9.30, 11.30, 13.30, 15.30, 17.30, 19.30.

LEGENDA DRAGOSTEI — **Festival** (15.63.84) — 9, 12, 16, 19.

LOVITURA FULGERĂTOARE — **Favorit** (45.31.79) — 9, 11, 13, 15, 17.15, 19.30.

TIMPUL DORINŢELOR — **Sala Mică a Palatului** (15.73.72) — 17.15, 20.

AŞA BUNIC, AŞA NEPOT — **Victoria** (16.28.79) — 9, 11, 13, 15, 17.15, 19.30 ; **Cotroceni** (49.46.48) — 15, 17, 19.

DOCTORIŢELE — **Griviţa** (17.08.58) — 9, 11.15, 13.30, 15.45, 18, 20.

BURLACUL CĂSĂTORIT — **Buzeşti** (50.43.50) — 15, 17, 19.

DOI SUB O UMBRELĂ — **Lira** (31.71.71) — 16, 18, 20.

SECRETUL APOLLONIEI — **Giuleşti** (17.55.48) — 9, 11.15, 13.30, 15.45, 18, 20.

JOE LIMONADĂ — **Aurora** (35.04.66) — 9, 11.15, 13.30, 15.45, 18, 20 ; **Tomis** (21.49.46) — 9, 11, 13, 15, 17, 19 ; **Cultural** (63.50.13) — 9, 11.15, 13.30, 15.45, 18, 20.15.

BUNUL MEU VECIN SAM — **Patria** (11.86.25) — 9, 12.45, 14.30, 17.15, 20.

YANKEII — **Scala** (11.93.72) — 9, 12, 16, 19.

MAREA CURSĂ — **Luceafărul** (16.87.67) — 9, 13, 16.30, 19.30.

ALERG DUPĂ O STEA — **Capitol** (16.29.17) — 9, 11.15, 13.30, 15.45, 18, 20.15.

TOATĂ LUMEA E A MEA — **Bucureşti** (15.61.54) — 9.15, 13.15, 15.45, 18.45 ; **Excelsior** (65.49.45) — 9, 13, 16, 19 ; **Melodia** (11.13.49) — 9, 12, 16, 19.

KRAMER CONTRA KRAMER — **Lumina** (14.74.16) — 9, 11, 13.15, 15.30, 17.45, 20.

PROGRAM DE DESENE ANIMATE — 9, 11, 13 ; CÎINELE ELECTRONIC — 15, 17, 19 — **Doina** (16.35.38).

CURSA INFERNALĂ — **Feroviar** (50.51.40) — 9, 11, 13, 15, 17, 19 ; **Floreasca** (33.29.71) — 9, 11, 13, 15.30, 17.45, 20 ; **Gloria** (47.46.79) — 9, 11.15, 13.30, 15.45, 18, 20.15.

CÎINELE ELECTRONIC — **Ferentari** (80.49.85) — 9, 11, 13, 15, 17, 19.

ATENŢIE LA PANĂ DE VULTUR — **Pacea** (71.30.85) — 15, 17, 19 ; **Munca** (21.50.97) — 15, 17, 19.

SUPERMAN — **Volga** (79.71.26) — 9, 12, 16, 19 ; **Miorița** (14.27.14) — 9, 12, 16, 19 ; **Arta** (21.31.86) — 9, 13, 16, 19.

GRĂDINI

SUPERMAN — **Arta** (21.31.86) — 21.

ALERG DUPĂ O STEA — **Capitol** (16.29.17) — 21.

CURSA INFERNALĂ — **Feroviar** (50.51.40) — 21.

JOE LIMONADĂ — **Tomis** (21.49.46) — 21.

Redacţia şi administraţia : cod 70711, str. Brezoianu nr. 23-25, sector 1, of. PTTR 1, Centrala telefonică 13.27.77. Secţia scrisori — juridic : 13.27.73. Publicitatea cod 70709, str. 13 Decembrie 24, sector 1, of. PTTR 1, telefon 14.15.16. Abonamentele se fac la toate oficiile poştale şi difuzorii din întreprinderi şi instituţii. Cititorii din străinătate se pot abona prin ROMPRESFILATELIA, Sectorul export-import presă, P.O. Box 12—201, telex 10376 prsfir, Bucureşti, calea Griviţei nr. 64—66. Tiparul : I. P. „INFORMAŢIA" 1 2 3 4

PROLETARI DIN TOATE ȚĂRILE, UNIȚI-VĂ!

INFORMAȚIA Bucureștiului

ZIAR AL COMITETULUI MUNICIPAL BUCUREȘTI AL P.C.R. ȘI AL CONSILIULUI POPULAR AL MUNICIPIULUI BUCUREȘTI

ANUL XXXIII – Nr. 9891 | 4 PAGINI – 50 BANI | Marți 6 august 1985

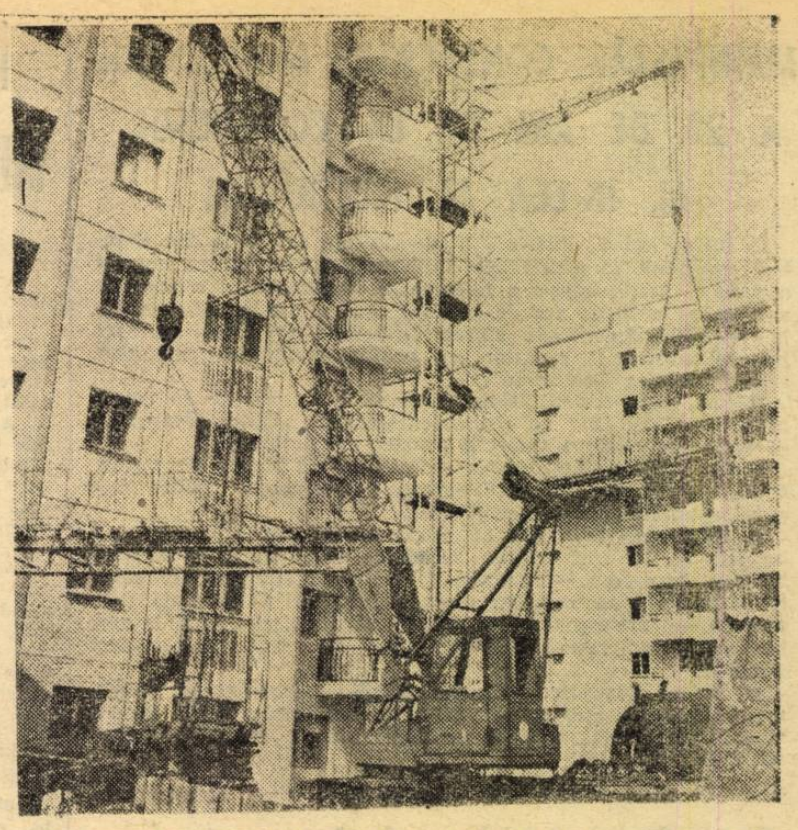

Pe calea Ferentari, la cota finală, noi blocuri de locuințe ridicate de brigăzi ale Antreprizei Construcții Montaj nr. 5

În întîmpinarea zilei de 23 August

ACȚIUNI TEHNICO-ORGANIZATORICE SUSȚINUTE PENTRU ÎNFĂPTUIREA EXEMPLARĂ A PLANULUI LA TOȚI INDICATORII ȘI A ANGAJAMENTELOR ÎN ÎNTRECERE

Cronica întrecerii socialiste ce se desfășoară în unitățile bucureștene consemnează în aceste zile premergătoare marii sărbători de la 23 August remarcabile fapte de muncă — expresia cea mai elocventă a hotărîrii cu care oamenii muncii, însuflețiți de vibrantele chemări adresate întregului popor de secretarul general al partidului, acționează pentru a îmbogăți cu noi și prestigioase realizări perioada pe care, cu adîncă cinstire, o numim „Epoca Ceaușescu".

Stau mărturie în acest sens succesele consemnate în dezbaterile prilejuite de adunările generale ale oamenilor muncii, aflate în plină desfășurare, înalta răspundere cu care aceste largi forumuri ale democrației noastre muncitorești revoluționare stabilesc măsurile necesare în vederea îndeplinirii integrale a sarcinilor de plan pe acest an și pe întregul cincinal actual și a pregătirii temeinice a condițiilor necesare realizării planului pe anul viitor.

ÎNNOIREA ȘI ÎMBUNĂTĂȚIREA CALITĂȚII PRODUSELOR reprezintă pentru ÎNTREPRINDEREA DE ECHIPAMENTE PERIFERICE o condiție de bază a competitivității, creșterii volumului și eficienței exportului, a întregii activități. De aceea, adunarea generală a oamenilor muncii de aici a dezbătut cu profunzime aspectele înnoirii și diversificării producției. În vederea înfăptuirii sarcinilor sporite din semestrul doi — mai mari cu 15 la sută față de primul semestru — și pregătirii condițiilor demarării planului pe 1986 **a fost suplimentat programul de omologări, prototipuri și serii zero, colectivul hotărînd să treacă la asimilarea a încă zece pro-**

(Continuare în pag. a II-a)

La ordinea zilei în agricultură

TOATE FORȚELE SATELOR – MOBILIZATE ÎN CAMPANIA DE VARĂ

În numeroase comune ilfovene, la lucrările de sezon iau parte cooperatori, mecanizatori, specialiști, toți locuitorii satelor, fapt demonstrat și de secvențele surprinse la fața locului.

● IRIGAȚII, ZI ȘI NOAPTE, CU TOATE FORȚELE

În această perioadă, mai mult ca oricînd, plantele au mare nevoie de apă. Iată de ce comandamentele locale acționează energic pentru buna desfășurare a irigațiilor atît în grădini, pe suprafețele cultivate cu furaje, cît și pe terenurile semănate cu cea de-a doua cultură, îndeosebi porumb pentru boabe. Alături de marile sisteme de irigații, în toate unitățile sînt folosite și mijloace locale, cu care se poate asigura apa necesară plantelor. **La C.A.P. Afumați**, de pildă, irigațiile se desfășoară în flux continuu. Se udă fără încetare 24 de ore din 24. Concomitent cu irigatul, peste 70 de cooperatori lucrează intens, sub conducerea șefului de fermă ing. **Radu Neagu**, la recoltatul roșiilor și ardeilor, la întreținerea culturilor duble și succesive. Graficul de livrări este la zi, preluarea de către beneficiari făcîndu-se cu operativitate. Atît irigațiile, culesul roadelor, cît și întreținerea culturilor se fac sub semnul unei bune organizări a muncii. Iată pe cîțiva dintre cei mai destoinici grădinari: **Iosif Gheorghe, Ion Ghețu, Elena Pană** și **Tudora Boboc**.

● LA ÎNTREȚINEREA CULTURILOR, RITM DE MUNCĂ SUSȚINUT

„Sîntem acum în plină desfășurare a lucrărilor de întreținere a culturilor duble și succesive — ne spune **Ion Marin**, primarul **comunei Popești-Leordeni**. Zi de zi, din zori și pînă pe înserat, un mare număr de locuitori ai așezării noastre, care au preluat în acord global culturile, cei mai mulți împreună cu familiile, prășesc manual porumbul de pe tarlaua «Pătul»". Alături de ei se află președintele cooperativei, inginerul **Nicolae Stingă**, care coordonează lucrările la fața locului, punînd și el — cum se cuvine — mîna pe sapă. Și la grădină, legumicultorii din echipa lui **Mircea Atanasiu** plivesc și prășesc culturile duble.

Dan FILIPESCU

Agenda comercială

● **Case de comenzi pentru rechizite școlare.** Și în acest an în Capitală vor funcționa un număr de **10 case de comenzi** care vor oferi elevilor seturi de rechizite școlare. Acestea vor fi organizate de către CLB pe lîngă librăriile **„Liviu Rebreanu"** din șos. Colentina 1—5, **„Ion Creangă"**, calea Griviței 134, **„Academiei"**, calea Victoriei 12, **„Nicolae Bălcescu"**, calea Șerban Vodă 43, **„B.P. Hașdeu"**, Drumul Taberei 80, precum și pe lîngă unitățile de pe șos. **București — Ploiești**, str. **Edgar Quinet nr. 6**, bd. **Iosip Broz Tito 20**, calea **13 Septembrie 123**, bd. **Păcii bloc 15**.

● **Într-un număr de 8 piețe agroalimentare**, ICL Tehnometal a înființat puncte specializate pentru borcane, damigene, canistre, butoaie. În piețele **Decebal, 23 August, Pantelimon** și **16 Februarie**, acestea au și început să funcționeze. Alte patru puncte vor fi deschise în perioada următoare în piețele **Obor, Rahova, Amzei** și **Sudului**.

● **Însilozarea cepei.** Gospodarii orașului au început pregătirile pentru depozitarea produselor agroalimentare care vor fi păstrate pentru perioada anotimpului rece. În silozuri au și fost depozita-

R. GR.

(Continuare în pag. a II-a)

Întreprinderea „Automatica". Se montează echipamente electrice pentru instalații necesare industriei miniere

ANCHETA NOASTRĂ PE ȘANTIERE ALE ICRAL

Între „evidența" de la sediu și realitatea de la punctele de lucru...

Cum demarează activitatea pe unele șantiere ale ICRAL? Care este sistemul de control al calității lucrărilor, cum sînt urmărite la diferite puncte de lucru de către maiștri?... Sînt întrebări al căror răspuns l-am căutat la cîteva puncte de lucru acum, în vîrf de sezon. Trebuie menționat de la bun început că la majoritatea locurilor vizitate, lucrătorii erau prezenți la program, maiștrii preocupîndu-se de asigurarea calității prestațiilor, de respectarea termenelor stabilite. Din păcate, n-am găsit și nu am auzit numai lucruri bune și cuvinte de laudă...

...Ora 8, sediul secției 1 a ICRAL Vitan, din strada Coltei. În biroul șefului de secție, Dumitru Răducanu, un afiș — „Nu vă enervați și nu ne enervați" — ne atrage atenția și încercăm să îl respectăm, cu atît mai mult cu cît D.R. ne

Marian CIOBA
Horia TABACU

(Continuare în pag. a III-a)

La zi, despre METROU

– Interlocutor: dr. ing. **GHEORGHE TURBUȚIU**, directorul Întreprinderii pentru Exploatarea Metroului –

● 320 000 de călătorii, zilnic, pe magistrala subterană, un spor de 25 la sută față de anul trecut ● În medie, o economie de timp de circa 30 minute pe zi pentru fiecare călător ● Nou: trenuri directe spre Cringași și dublarea frecvenței în zona centrală ● Curățenia – veritabilă „marcă" a întreprinderii ● Pregătiri pentru intrarea în funcțiune a celei de-a doua magistrale ● Telemecanizarea completă a proceselor de trafic ● În perspectivă, pilotul automat!

Intrat deja în conștiința cetățeanului ca unul dintre elementele de referință ale vieții sale cotidiene, metroul bucureștean își consolidează, pe zi ce trece, atu-urile de „citadelă" a civilizației urbane. Regularitate, punctualitate, politețe, curățenie desăvîrșită sînt doar cîteva dintre coordonatele pe care ne-am obișnuit să le regăsim la fiecare coborîre în „palatele" subterane ale acestei realizări de înalt prestigiu tehnologic. **Ce este nou, de actualitate, în preocupările celor care gospodăresc și perfecționează**

Octavian ANDRONIC

(Continuare în pag. a III-a)

MANIFESTĂRI CONSACRATE ANIVERSĂRII A 20 DE ANI DE LA CONGRESUL AL IX-LEA AL PARTIDULUI

În întreprinderi, instituții și așezăminte culturale din Capitală continuă, în aceste zile premergătoare sărbătorii noastre naționale, desfășurarea a numeroase manifestări consacrate aniversării a 20 de ani de la Congresul al IX-lea al partidului — două decenii de măreț înfăptuiri socialiste, pe care poporul nostru le numește, cu profundă mîndrie patriotică, „Epoca Nicolae Ceaușescu".

● Ieri, după-amiază, tineri oameni ai muncii de la Întreprinderea „Viscofil" au audiat expunerea **„Epoca Ceaușescu — epoca de glorie a tinereții noastre revoluționare".**

● Tot ieri, la sediul central ADAS, a avut loc un simpozion, avînd ca generic **„Epoca Ceaușescu — perioada celor mai rodnice împliniri din istoria țării".**

● Cabinetul de partid al sectorului 5 organizează, joi, 8 august, ora 15, simpozionul **„Gîndirea creatoare a tovarășului Nicolae Ceaușescu — fundament trainic al activității partidului și statului nostru".** Cu acest prilej va fi evidențiată contribuția hotărîtoare a secretarului general al partidului la elaborarea și înfăptuirea politicii interne și externe a României socialiste.

● **„Epoca Ceaușescu — epoca marilor înfăptuiri ale României socialiste".** Sub acest generic se va desfășura un simpozion la Antrepriza Construcții-Montaj nr. 5, vineri, 9 august, ora 17,30.

ÎNFĂPTUIREA EXEMPLARĂ A PLANULUI LA TOȚI INDICATORII ȘI A ANGAJAMENTELOR ÎN ÎNTRECERE

(Urmare din pag. 1)

duse. Între acestea se numără : tastatură serială cu microprocesor, prototip DIAGRAF, cititor optic de caractere. Colectivul de specialiști s-a angajat ca, în cinstea zilei de 23 August, unul dintre produsele nominalizate în planul tehnic pentru trimestrul III — DAF 2010 R — să fie omologat pînă la data de 20 a lunii curente. În acest scop, adunarea a hotărît, printre altele, realizarea în devans cu cîteva luni a întregului program de standuri și testoare de încercări, precum și înființarea unui atelier de proiectare sisteme de organizare a activității de execuție, inițierea unor noi măsuri privind mecanizarea și automatizarea producției, generalizarea lucrului la mai multe mașini. Măsurile preconizate de adunarea generală se constituie, astfel, într-o **temeinică garanție a îndeplinirii angajamentului ca în cinstea zilei de 23 August să se realizeze o producție marfă suplimentară în valoare de 5,4 milioane lei.**

FOLOSIREA MAI BUNĂ A CAPACITĂȚILOR DE PRODUCȚIE constituie măsura hărniciei și priceperii întregului colectiv de muncă. Sub însemnele fructuoase ale acestui imperativ, adunarea generală a oamenilor muncii de la Întreprinderea „TIMPURI NOI" a adus în centrul atenției o problemă mereu actuală la fiecare loc de muncă. Firesc, întrucît rezultatele pe primul semestru, deși au fost bune — între altele, **depășirea cu 3,9 la sută a planului la producția marfă vîndută și încasată** — acestea nu reflectă, totuși, posibilitățile de care dispune colectivul. În aceste condiții, propunerile participanților la dezbateri au vizat **implementarea operativă a unor soluții eficiente pentru accelerarea lucrărilor de modernizare a secției turnătorie și a montajului linici de formare-turnare-dezbatere, atingerea parametrilor proiectați la toate utilajele realizate prin autoutilare și înfăptuirea înainte de termen a unor obiective cuprinse în planul tehnic al întreprinderii.** S-a insistat, totodată, asupra măsurilor ce trebuie aplicate pentru lansarea în fabricație a unor produse cu caracteristici funcționale superioare : electrocompresorul fără ungere de 2,5 mc, recomprimatorul R-30 etc. Și de la cuvînt s-a trecut la fapte, colectivul întreprinderii propunîndu-și în toate compartimentele rezultate net superioare față de perioada precedentă.

PROIECTAREA — ÎN PAS CU CERINȚELE ZILEI DE MÎINE ! Așa gîndesc și în acest spirit acționează proiectanții de la I.S.P.E. pentru îndeplinirea sarcinilor ce le revin în realizarea investițiilor din domeniul energetic. Dezbaterile din adunarea generală concentrîndu-se asupra măsurilor ce trebuie aplicate în continuare pentru mai buna valorificare a potențialului tehnic și de execuție al institutului. În acest sens, vorbitorii au făcut o serie de propuneri pentru îmbunătățirea activității de proiectare, cu prioritate în direcția simplificării schemelor constructive și tehnologice, pentru creșterea anduranței instalațiilor în exploatare. Într-o intensă mobilizare a forțelor, colectivul s-a angajat să asigure la timp și în condiții de înaltă calitate întregul front de documentații pentru respectarea termenelor de punere în funcțiune a capacităților prevăzute și atingerea parametrilor proiectați. În acest sens s-a relevat necesitatea acordării unei și mai susținute asistențe tehnice pe șantiere în scopul rezolvării competente și operative a tuturor problemelor ce se ivesc pe parcursul materializării soluțiilor elaborate. **Dintre angajamentele asumate reținem : scurtarea, pînă la finele acestui an, a termenelor de predare a proiectelor cu 13 000 zile, reducerea — ca efect al promovării progresului tehnic — a valorii totale de investiții cu 360 milioane lei, a consumului de metal cu 5200 tone și al celui de ciment cu peste 12 000 tone.**

Actualitatea culturală bucureșteană

În pregătire, noi filme românești

În curînd, pe meleagurile natale ale marelui scriitor Marin Preda, Casa Trei va începe filmările pentru **„Moromeții,** în versiunea cinematografică a lui **Stere Gulea** (scenariul și regia). În rolul lui Ilie Moromete: **Victor Rebengiuc.** O altă ecranizare ce se anunță de excepție este **„Întunecare",** după romanul omonim al lui Cezar Petrescu (scenariul: Petre Sălcudeanu; regia Al. Tatos), puternic protest împotriva războiului, a alienării ființei umane. În distribuție: **Ion Caramitru** (Radu Comșa), **Remus Mărgineanu, George Constantin, Emilia Dobrin-Besoiu** ș.a. La aceeași casă producătoare se află în faza de montaj-sonorizare filmul **„Orele 11",** după un scenariu de **Platon Pardău,** autorul unor romane inspirate din actualitate; regia este semnată de **Lucian Bratu.** În rolurile principale: **George Negoescu, Valentin Uritescu, Virgil Andriescu** ș.a.

Casa Unu a terminat încă un episod din „Cireșarii" lui Constantin Chiriță: **„Aripi de zăpadă",** după scenariul autorului, în regia lui **Adrian Petringenaru.** Cum e și firesc, atît de înzestrații copii-actori vor evolua și aici. S-au sfîrșit filmările pentru **„Primăvara bobocilor"** (scenariul: **Petre Sălcudeanu;** regia: **Mircea Moldovan**), avînd în principalele roluri pe **Tamara Buciuceanu, Dem Rădulescu, Horațiu Mălăele, Tora Vasilescu, Anda Onesa.** Pe banda de montaj-mixaj se găsește **„Racolarea"** (scenariul: **Constantin Voivozeanu;** regia: **George Cornea**), peliculă de factură polițistă, ale cărei „ițe" vor fi, rînd pe rînd, încurcate și descurcate de echipa alcătuită din **Florin Piersic, Tora Vasilescu, Ion Dichiseanu, Ion Besoiu, Rodica Mureșan** ș.a. Inspirată din viața marinarilor, **„Furtuna"** imaginată de prozatorul **Constantin Novac** și regizorul **Nicu Stan** va fi... parcursă pe marele ecran de **Dan Condurache, Valeria Seciu, Șerban Ionescu, George Motoi, Dorel Vișan.** După un scenariu de **Mihai Istrătescu** și **Iulian Mihu** (care iscălește și regia), aceeași casă pregătește **„Anotimpul iubirii",** prilej de reîntîlnire cu **Ileana Predescu, Cristina Deleanu, Gheorghe Visu, Jean Lorin Florescu** etc.

La jumătatea lui septembrie, ne asigură Dumitru Fernoagă, directorul Casei Cinci, va intra pe ecrane pelicula **„Promisiuni",** o dezbatere despre etică și problemele de familie. Pornind de la partitura dramaturgică a **Vasilicăi Istrate,** regizoarea **Elisabeta Bostan** a distribuit pe **Mircea Diaconu, Maria Ploae, Ion Caramitru, Ioana Crăciunescu,** eleva **Medeea Marinescu.** De remarcat și muzica lui **Temistocle Popa,** subliniind în mod nuanțat momentele acțiunii.

B. IOAN

MUZEALE. „București, important centru al științei, învățămîntului și culturii românești" este tema dezbaterii ce va fi găzduită (mîine, ora 9), în cadrul Studioului de istorie al tineretului bucureștean, la **Muzeul de Istorie și Artă al Municipiului** (bd. 1848 nr. 2). Prezintă muzeografii **Eleonora Cofas** și **Dumitru Andronache. Muzeul Satului și de Artă Populară** găzduiește, pînă la începutul lunii viitoare, două expoziții de patrimoniu, privind **creația populară tradițională și cea contemporană din diferite zone folclorice.** Muzeul pregătește o suită de spectacole folclorice susținute de ansambluri din Capitală și din Cîmpia Română.

EDITORIALE. Primele două apuri dintr-o sinteză ce se vrea exhaustivă — **„Romanul românesc în interviuri"** (Editura Minerva; antologia și sintezele bibliografice sînt realizate de Aurel Sasu și Mariana Vartic). Seria „Patrimoniu" s-a îmbogățit cu două volume destinate nu numai publicului studios: **„Poezii. Proză"** de Grigore Alexandrescu (antologie și repere istorico-literare de Mircea Anghelescu) și **„Sfîrșit de veac în București"** de Ion Marin Sadoveanu (ediție de I. Oprișan). Trei poeți aflați în plină maturitate, **Ion Horea, Corneliu Sturzu** și **Ion Gheorghe** sînt autorii selecțiilor de poeme **„Noaptea nopților"** (Editura Dacia), **„Arhipelagul altor umbre"** (Editura Junimea) și, respectiv, **„Și mai joacă jocului"** (Editura Albatros).

Agendă comercială

(Urmare din pag. 1)

te primele cantități de ceapă.

● **S-au copt... strugurii.** În piețe și magazinele ILF au apărut primele cantități de struguri extratimpurii (strugurii de vară).

● **„Calorex"** este denumirea magazinului din str. Patriei 5 **specializat în desfacerea articolelor de gătit și încălzit cu combustibil solid.** În alte 20 magazine, printre care cele din șos. M. Bravu bloc P 22, str. Lipscani, șos. Giurgiului 125, șos. Pantelimon bloc 10, șos. N. Titulescu bloc 8, Piața 23 August, șos. Alexandriei 11, bd. Uverturii C 15, au fost înființate **raioane specializate unde se vînd sobe de gătit și încălzit, coturi, burlane și alte diverse accesorii.**

În sectorul 1 Sute de străzi în întreținerea cetățenilor

În cartierele sectorului 1 se desfășoară o amplă întrecere pentru buna întreținere a imobilelor, a străzilor, a parcurilor, a terenurilor de joacă pentru copii. Semnificativ este faptul că **773 străzi,** pe care nu circulă mijloace de transport în comun, au fost preluate spre îngrijire de cetățeni, care sînt antrenați în întrecerea **„Pentru cea mai frumoasă și bine gospodărită stradă".** Printre cele care pot fi evidențiate se numără străzile din cartierele Băneasa, București Noi, Chitila, Dămăroaia, Vatra Nouă, Străulești.

De relevat și faptul că, din cele 113 terenuri de joacă pentru copii, care însumează peste 77 000 mp, numai 28 sînt în grija Administrației Domeniului Public, celelalte fiind în patronajul cetățenilor, asociațiilor de locatari, școlilor. În această acțiune pot fi evidențiate circumscripțiile 69, 63, 4, 54, ca și întreprinderile Transcom, I.C.P.M.C., Electrofar, Complexul Grivița ș.a.

Tot în grija cetățenilor se află 57 hectare de spații verzi, în această acțiune evidențiindu-se circumscripțiile 63, 68, 67, 53, liceele „I. L. Caragiale", nr. 11 și nr. 16. Cu sprijinul cetățenilor s-au amenajat și spațiile verzi din cartierele Aviației, ca și cele din jurul noilor ansambluri de locuințe ce s-au dat în folosință în cartierul Băneasa.

M. R.

Curierul zilei

CUM VA EVOLUA VREMEA ÎN ACEASTĂ SĂPTĂMÎNĂ ? În Capitală, aflăm de la institutul de specialitate, vremea va fi **caldă și frumoasă,** îndeosebi în a doua parte a intervalului. La început sînt posibile averse, mai ales noaptea. Temperatura maximă va oscila între 29 și 31 de grade, iar minima între 16 și 19 grade. **Pe Litoral,** vremea va fi predominant frumoasă cu cerul variabil, senin noaptea și dimineața. La începutul săptămînii, trecător, sînt posibile ploi de scurtă durată, după-amiaza. **Temperatura aerului între 26 și 29 de grade, iar a apei între 20 și 23 grade. FLORI ÎN BALCOANE.** Administrația Domeniului Public din sectorul 5 a montat la balcoanele noilor blocuri din zona 13 Septembrie 800 de jardiniere-tip, cu flori de sezon. Alte 1200 vor spori, pînă la sfîrșitul acestei luni, frumusețea imobilelor din același perimetru. **MOTORETE MOBRA.** Mai multor cititori — între ei Ion Petrolu (str. Gh. Dem Teodorescu nr. 15) — care ni s-au adresat întrebîndu-ne unde se repară motoretele „Mobra", le precizăm că în acest sens sînt specializate unitățile „Automecanica" din str. Sirenelor nr. 85 (tel. 31.07.34) — pentru reparații în termen de garanție; str. Făinari nr. 26 (tel. 51.71.59), str. Valea Lungă nr. 47 (tel. 60.65.38), str. Theodor Speranția nr. 9 (tel. 21.07.92), bd. Bucureștii Noi (tel. 68.20.70) — pentru reparații în afara termenului de garanție. **PENTRU COPII.** Celor 6 terenuri de joacă amenajate în acest an în sectorul 5 li se vor adăuga, în curînd, alte patru (două în Mărgeanului și cîte unul în Sălaj și Petre Ispirescu). **MATERIALE DE CONSTRUCȚIE.** Sîntem într-un sezon propice reparațiilor din locuințe și, ca atare, întreprinderea „Combustibilul" asigură cetățenilor posibilitatea de a-și procura materialele necesare prin intermediul următoarelor depozite: str. Scărlătescu nr. 18 (tel. 59.74.90), șos. Chitilei nr. 54 (65.55.25), șos. Colentina nr. 459 (55.25.95), șos. Glucozei nr. 11 (87.56.25), calea Călărașilor nr. 293 (21.29.79), șos. Giurgiului nr. 200 (29.59.40), șos. Măgurele nr. 34 (80.27.35) și șos. Crîngași nr. 79 (49.54.35). **ÎN CONTRATIMP.** Grădina de vară a restaurantului „Ambianța" își începe programul la ora 10 și îl încheie la ora 15: exact cînd ar fi mai căutată. **CU PEDALA.** În vitrina centrului ICRAL Colentina — de la intersecția șos. Ștefan cel Mare cu str. Tunari — un tip de chiuvetă cu pedală: prin intermediul unui dispozitiv ingenios, ea poate fi folosită numai atît cît este strict necesar, realizîndu-se importante economii de apă. O sugestie deci (nu numai) pentru asociațiile de locatari. **ALO, 053 ?** Primim destul de des semnale, în ultima vreme, în legătură cu funcționarea defectuoasă a dispeceratului de taximetre. Am avut (nedorita) posibilitate să le confirmăm, prin propria noastră verificare. **Duminică 28 iulie,** între orele 7,20—7,45 (repetate apeluri) telefonul a sunat în zadar. **Simbătă, 3** august, am sunat — imediat după ora 5 — de trei ori, dar n-a răspuns nimeni. Cînd, în sfîrșit, a fost ridicat receptorul, dispecera 34 ne-a lămurit scurt: „Nu mai sunați degeaba, chiar dacă mergeți la gară". **...LEGUME-FRUCTE.** ILF Berceni va organiza un punct de desfacere a legumelor și fructelor în apropierea complexului comercial A-27 de pe str. Trapezului. **CUM ÎNTREȚINEM HAINELE DIN** Răspunsul este fo și îl găsim la articole chimice oferă o unsoare numită **„Dermav** lei sticluța) care pe toată suprafa devine astfel mai în același timp... bilă.

Rubrică re **P. CALA**

Legea și instanța civismului

Din lăcomie. Zilele trecute, vînzătoarea Angelica Sabău, de la „Alimentara" situată în șos. Pantelimon nr. 354, a fost surprinsă vînzînd unele produse cu suprapreț. Astfel, de la 5 cumpărători pe care i-a servit în numai cîteva minute, a încasat 69 lei în plus față de prețul legal. Lăcomia sa (calificată drept „abuz în serviciu contra intereselor persoanelor") a dus-o, cum era firesc, în fața instanței, pentru a fi judecată conform procedurii de urgență.

Pasageri... cu mina lungă. Au oprit un taximetru în piața „Progresul" cerut șoferului porte în cartier junși la destinaț tit și s-au grăbi ră din ochii t lui. Era explica ce îi luaseră de ta din spate o buzunarele căre bani personali, cei proveniți d Cei doi pasager Alexandru Măză Folclorului 14) Ionescu (str. 28) n-au mai să-i cheltuiască reținuți la timp sînt cercetați din paguba avu și personal, urn deferiți justiției.

Telev

20.00 Telej timpinarea gust ; 20.20 economie, muncii — I sărbători !; familiei. I • Două d niri pentru noștri. Rep și responsa taj-anchetă. nătatea. • tru dv : no mici ; 20.55 retele lui J 21.35 Exper — inițiativ Impreună c în folosul c experiența popular a Bacău ; 21.

SCHIMB camere Fiz partament două) came 80.20.53. CONSTAN pentru sim central. Tel 64230. SCHIMB mari + hol tipie depend tral, curte, camere. Tel. VIND but VIND Ford matic 1600 stare. Tel. VIND urg gur curte, 4 păr casă mi Dămăroaia. RENAULT în stare bu nare. Tel. 2 VIND Mer automatic, nală. Tel. 98 16 Suceava. VIND D Maiak 205. VIND Dac ție 1970 st Tel. 44.04.75 VIND gar 1, stația de și MZ 125 cletă). Te 73.31.62. FOARTE partament mandate, c Taberei, schimb cu mere. Tel. VIND apa camere din mul Taber CASĂ că mere, gar singur curț măroaia. 6 MAGNET 378, Akay 66.63.52. CONVEN stejar, do oglindă Bi blouri, f 59.70.93. ZOOM 37 6. Tel. 35. VIND pi statuie, ghi cător fructe 49.63.83. MANET pix, patin Tester, trar diverse. 78. VIND (pr apartament confort II. Tel. 88.73.56 CUMPĂR 89.36.74. CUMPĂR Dacia 1100. CUMPĂR 2-4 HP, no 59.32.22.

La zi, despre METROU

(Urmare din pag. 1)

acest ultramodern sistem de transport public — l-am întrebat pe directorul Întreprinderii pentru Exploatarea Metroului.

— V-aș propune să începem de acolo de unde iau contact cu metroul cei peste 320 000 de călători pe care-i transportăm zilnic în această perioadă. Adică de la intrările în stații. La trei dintre ele — **Izvor, Muncii** și **Armata Poporului** — escalatoarele electrice, pe care noi le considerăm ca făcînd parte integrantă din procesul de transport, cu un rol de defluire foarte bine definit, funcționează după un sistem cît se poate de rațional: grație unei soluții originale, elaborate și executate de către atelierul electromecanic (maistrul Nelu Cimbrescu și ing. Gheorghe Udriște) acestea se pun în funcțiune doar atunci cînd e nevoie. Adică atunci cînd un călător pune piciorul pe prima treaptă. Și se oprește cînd acest impuls nu este urmat de un altul. Soluția este bună, necesară și urmează a fi generalizată. Un alt aspect calitativ: spuneam că în această perioadă transportăm circa 320 000 de călători zilnic. E o valoare medie, specifică verii. Și ea implică o anume frecvență a trenurilor, pe care am situat-o la minimum 3 minute, în perioadele de maximă afluență și de 10 minute în rest. Valorile se schimbă în martie, de pildă, cînd înregistrăm cote maxime (450 000 călători) sau în octombrie, cînd avem un minimum (270 000). Acum, însă, am constatat că există necesitatea asigurării unui confort urban și în stații. Drept care am început să montăm scaune în stații, și anume în acelea în care așteptările sînt mai frecvente (Eroilor, Semănătoarea, Grozăvești), urmînd să continuăm și în altele.

— Cît de mult timp economisește, acum, călătorul, folosind metroul?

— Conform calculelor noastre, în medie, cîte o jumătate de oră pe zi de om. Acesta este, probabil, și motivul pentru care solicitările au crescut cu 25 la sută față de anul trecut. Mai avem situații în care apar unele dereglări, prelungirea timpului de mers, necesitatea unor transbordări. Vrem să le evităm, și aceasta printr-un nou mod de urmărire a calității. Concret: pentru fiecare cauză să găsim soluția optimă, bizuindu-ne pe forțele proprii. În felul acesta am reușit să repunem în circulație un mare număr de rame, încît în noile grafice am inclus **trenuri directe** pentru Cringași, ceea ce, practic, a dublat frecvența trenurilor în zona centrală. Este un aspect calitativ. După cum tot de calitate ține și formarea unui număr mai mare de trenuri compuse din trei rame, soluție care ridică probleme de manevre specifice, de pregătire tehnică și organizatorică. Lucrăm intens în această perioadă pentru pregătirea condițiilor de revenire la frecvența de două minute între trenuri, la începutul toamnei, cînd solicitările vor crește din nou.

— Una dintre notele caracteristice ale instituției este ordinea, este curățenia. Cum reușesc oamenii metroului să le asigure?

— Vă pot spune că nu ușor. Dar este o chestiune la care nu facem nici un fel de rabat. Acționăm, în ultimele luni, pentru mecanizarea acestui proces, prin crearea unor mașini care să mărească productivitatea operațiunilor de curățenie. Este, după părerea mea, compartimentul în care acționează cei mai harnici oameni ai întreprinderii. Iar reușita lor e atestată de faptul că ambianța pe care o prezentăm îi obligă chiar și pe cei mai puțin obișnuiți cu „rigorile" civismului să o respecte!

— Au trecut, iată, aproape 6 ani de la darea în exploatare a primului tronson. Și nu mai e mult pînă la intrarea în funcțiune a primei părți din linia a doua. Cum vă pregătiți pentru acest moment de amplificare substanțială a atribuțiilor?

— Nu peste mult timp vor începe probele tehnologice ale celor 10,4 km ai liniei IMGB — Piața Unirii. Am început deja pregătirea personalului și punerea la punct a tehnicii. „Creierul" metroului — dispeceratul din Piața Unirii — va căpăta o complexitate deosebită, urmărirea telecomandată a traficului efectuîndu-se la nivelul exigențelor tehnicii mondiale. Vrem să ajungem la o telemecanizare completă a proceselor de trafic. Am realizat deja o serie de elemente care vizează pilotul automat, pe care le vom verifica în lunile următoare.

— Alte preocupări?

— O mai pronunțată „umanizare" a stațiilor, prin elemente decorative. Perfecționarea sistemelor indicatoare, și de afișaj. Stabilirea acelor activități comerciale „nepoluante", civilizate, care să-și poată face loc în stații.

Sport

Sportivi români în întreceri internaționale

● În cadrul Campionatelor europene de natație, care au loc la Sofia, echipa de polo a **României** a debutat printr-o victorie foarte prețioasă: 9—7 cu **Franța**, în derbiul grupei B. Cel mai eficace jucător român a fost Vlad Hagiu — autor a 4 goluri. Azi este programată partida **România — Belgia.** În întrecerea săritoarelor de la platformă, **Ileana Pîrjol** a ocupat locul 4. Astăzi vor intra în concurs și înotătoarele și înotătorii.

● În turneul internațional de volei masculin de la Jilina (Cehoslovacia), **România — Ungaria** 3—0.

● La Constanța se vor derula, începînd de mîine, întrecerile **„Cupei Mării Negre"** la baschet feminin — test important înaintea „europenelor" programate luna viitoare în Italia. Iau parte reprezentativele **Cehoslovaciei, Franței, Finlandei, Poloniei** și **României.**

● De astăzi pînă joi, la Lugoj, se desfășoară un turneu internațional de volei pentru junioare. Participă echipele **Bulgariei, Ungariei** și două selecționate ale țării noastre.

De pe gazon și din afara lui

IERI, lotul reprezentativ a plecat spre Moscova, unde va disputa mîine un meci amical, cu caracter de pregătire, în compania selecționatei Uniunii Sovietice. Semnalăm cu satisfacție faptul că nu mai puțin de 13 „tricolori" au jucat foarte bine în etapa inaugurală. Este vorba de **Moraru, Rednic, Ștefănescu, Iorgulescu, Ungureanu, Mateuț, Tudorel Stoica, Bölöni, Klein, Hagi, Coraș, Cămătaru, Gabor...** Deci, pentru fiecare post — cel puțin un jucător remarcat!

DE CE n-a jucat **Munteanu II** la Sportul studențesc? Tumultuosul fundaș stînga al alb-negrilor are piciorul în ghips. Și celălalt fundaș, **Mihail Marian**, a fost, de asemenea, indisponibil (își va scoate ghipsul peste o săptămînă, după care își va relua antrenamentele), motiv ce a prilejuit debutul tînărului **Pologea.**

LA RÎNDUL său, **Lăcătuș** a avut o disjuncție la umăr și de aceea n-a fost utilizat de la începutul partidei, fiind introdus abia după pauză. Și pentru că nu s-a simțit în plenitudinea forțelor, Lăcătuș n-a efectuat deplasarea la Moscova.

CÎND fluierul arbitrului N. Dinescu a consemnat finalul primei reprize a partidei cu Corvinul, nu puțini dintre suporterii campioanei s-au gîndit că și în debutul campionatului trecut Steaua a început cu un 0—0, deși merita victoria, deși ratase multe ocazii, printre care și un penalti. Tot așa se întîmplase și în prima parte a jocului cu hunedorenii. Deznodămîntul a fost însă altul, datorită unui șut inspirat și plasat al lui Ștefan Petcu... Și așa, Steaua și-a luat revanșa pentru eșecul din primăvară de la Hunedoara. Cum, de altfel, a reușit și Dinamo la Bacău, culegînd două puncte extrem de prețioase.

O CURIOZITATE: raportul șuturilor pe poartă în meciul **Petrolul — Gloria Buzău** a fost de 3—2. Iar scorul... 3—1. Gata-gata să se înregistreze un adevărat record: identitatea perfectă între raportul sus amintit și rezultat!

ÎN AFARA fructuoasei reveniri a lui **Halagian** la conducerea Argeșului, o altă revenire eficientă — cea a lui **Marcel Pigulea** la cîrma Chimiei.

„PREMIERA" de pe stadionul Dinamo în care a evoluat **Victoria** a atras foarte numeroși spectatori, înregistrîndu-se un adevărat record de public. Sigur că și renumele adversarilor a magnetizat atenția iubitorilor de fotbal, dar tot atît de adevărat este și faptul că un Eftimescu, Custov, Glonț, Viorel Radu, Aelenei și Pompiliu Iordache — și echipa în ansamblul său, care a avut o ascensiune spectaculoasă — reprezintă o atracție. Ca să nu mai vorbim de mai tinerii lor coechipieri care constituie autentice „promisiuni". Dar să așteptăm derularea mai multor etape pentru a vedea dacă vor confirma sau nu foarte bunele aprecieri culese pînă acum. Să sperăm că vor confirma!

Dan PĂTRAȘCU

Din auzite...

O vacanță întîrziată m-a silit duminică să nu asist la nici o partidă din etapa I a Campionatului pe '85—'86, aflat sub semnul Mexicului. Mi-am propus atunci să-i ascult pe simpaticii noștri reporteri-radio și, cu puțină fantezie, să-mi închipui ce se petrecea pe terenurile din țară. Cum era firesc, întîietatea a fost oferită noilor sosite în prima divizie a țării: Victoria, U. Cluj-Napoca și Petrolul Ploiești.

La Cluj-Napoca s-a debutat cu un adevărat discurs despre uvertura fotbalistică, ce se anunța bun și el, dacă nu ar fi fost prea lung; la București reputatul Ghițulescu a fost sobru și puțin întrebuințat, deși partida de acolo pare a fi fost foarte interesantă prin curajul cu care bucureștenii sosiți dintr-un adevărat tunel al consacrării (Promoție, Onoare, C-ul, B-ul) îi înfruntau pe cei din Craiova, un team vestit și în Europa prin performanțele obținute. De altfel, tocmai acest draw realizat de echipa venită din urmă era cel mai interesant lucru din această zi. Oricum, toate trei promovatele au scos rezultate foarte bune: petroliștii, în fața unei echipe aflate pe locul V în campionatul trecut, și clujenii, dispunînd de Rapidușețul nostru, tot șonticăind, din lipsă de cărbuni și mecanici la bord. Nu au lipsit surprizele, dacă se poate spune așa: victoria lui Dinamo *la Bacău, care nu e atît de neașteptată, dat fiind unsprezecele pe care-l aliniază, și înfrîngerea echipei* A.S.A., *chiar la Tg. Mureș de către* Argeșul, *care a lăsat un an dificil în urmă.*

Performera zilei rămîne Sportul studențesc, *care a dispus la scor de* Bihorul *cu 5—0;* Chimia *merită, și ea, un „bravo!" pentru scorul obținut în fața* Politehnicii Timișoara, *care i-a rezistat multă vreme eroic.* Steaua *a cîștigat greu în fața* Corvinului, *cum* F.C.M. Brașov *a scos un punct bunicel în fața* Oltului. *Cam atît despre ce s-a petrecut pe stadioane.*

Acum cîteva lucruri generale din auzite. Debuturi strălucite: Badea, Györffi II. Cireașă. Treschin precum și prezența în teren a unor veterani: Dudu Georgescu, Marcu, Beldeanu, Ioniță, Crișan, Cavai, Balaci, Dumitru, Cringașu, Butufei, toți prezentîndu-se bine sau onorabil în meciuri, de unde ideea mai veche că valoarea nu ține seama de numărul anilor. Mulți spectatori în tribune; la Cluj a plouat din cînd în cînd, *nu pe* alocuri, *cum scrie cineva.*

În sfîrșit, un crainic-reporter, cel de la Pitești, care e pe cale să-l întrecă pe Domozină la numărul de cuvinte emise pe secundă, și cam puține goluri în prima repriză, după care s-a mai dres bușuiocul, probabil din lipsă de condiție fizică a celor înfrînți.

Ce mă îngrijorează? Viitorul Universității Craiova, *care are o jumătate de lot în formare. Ce-mi place: debutul* Sportului studențesc *care, să sperăm, va merge la titlu, precum și jocul rapid al steliștilor, la care nu s-a renunțat și maturitatea echipei* Dinamo, *unde s-a făcut cea mai bună achiziție a anului:* Văideanu.

EUGEN BARBU

Extinderea și modernizarea liniilor I.T.B.

În acest an, în scopul îmbunătățirii servirii cetățenilor, I.T.B va extinde calea de rulare la tramvaie cu 11 km cale simplă și cu 23 km cale simplă la troleibuze ● În vederea creșterii vitezei de circulație a vehiculelor, a măririi capacității de transport și a siguranței traficului, întreprinderea bucureșteană de transport va asigura condiții de modernizare a peste 65 km linii de tramvaie, folosind dale din beton și alte soluții tehnice.

● UN NOU RECORD MONDIAL a fost stabilit de atletul britanic **Steve Cramm** în cadrul concursului de la Budapesta: 4:51,39 pe distanța de 2000 m.

● TURNEUL de tenis de la Stowe (S.U.A.) a fost cîștigat de **Jimmy Connors**, care l-a învins în finală cu 2—6, 6—3, 6—4, pe compatriotul său **Gene Mayer.**

Ancheta noastră pe șantiere ale ICRAL

(Urmare din pag. 1)

cam apostrofează de la primele cuvinte, ba chiar și încearcă să ne inducă în eroare, vorbind în șoaptă cu un coleg din biroul alăturat, după ce îl rugasem să ne spună și nouă cum sînt „răspîndiți" lucrătorii. Ne-a arătat o condică, dar care nu mai era completată de două săptămîni. Desigur că nu e normal să nu existe o evidență a punctelor unde lucrează 120 de muncitori... D.R. susține că, totuși, ar exista și cercetează o serie de dosare, caută, se gîndește, notează pe o hîrtie, un coleg îi spune ceva și șterge cîteva nume... Oricum, ne dă senzația că nu prea știe unde sînt muncitorii. În fine, ne arată o listă cu cîteva puncte de lucru. Plecăm într-acolo. Cea mai apropiată adresă era laboratorul ICR 2 de pe strada Doamnei, unde ar fi trebuit, după cum susținea șeful secției, să fie cîțiva (?!) muncitori și un maistru. Nu sînt, ne confirmă Viorel Cojocaru, șeful laboratorului. Astăzi nu a venit nimeni. Directorul ICR 2, tovarășul Ion Grecu, adaugă: „Ieri i-am rugat, a nu știu cîta oară, să ridice un conteiner plin cu gunoi pe care l-au uitat în curtea noastră încă de astă iarnă...". Am plecat spre a doua adresă, dată de D.R. Drum făcut degeaba; nu găsim nici un lucrător. Aflăm că fuseseră cu o zi înainte — doar o jumătate de oră — întocmiseră un deviz, promiseseră că pleacă după materiale și... duși au fost. Unde?! Cam elastice — nu-i așa? — zilele de muncă ale lucrătorilor respectivi, care vin, aruncă o privire, promit că se vor întoarce peste cîteva zile etc. Astfel de acte de indisciplină sînt posibile și datorită evidențelor superficiale, lipsei de control pe teren din partea conducerii secției.

O situație, ca să zicem așa, destul de relativă a răspîndirii lucrătorilor și la Sectorul Gospodărie Locativă al ICRAL Cotroceni, din strada Dr. Pasteur, nr. 38. Din 8 fișe de pontaj pe care le-am consultat, în 4 dintre ele, în ziua testului nostru, nu era înscris nici un punct de lucru. Să luăm cazul lucrătorului Marin Grigorescu, care își trecuse o adresă, și anume strada Dr. Staicovici nr. 29. Am fost acolo și nu l-am găsit. În schimb, am discutat cu mai mulți cetățeni și am fost nevoiți să le dăm dreptate: o lucrare a fost abandonată într-o fază destul de incomodă pentru locatarii apartamentelor respective. Interlocutorii noștri ne-au spus că promisiuni au primit și din partea unui reprezentant al conducerii ICRAL Cotroceni, care s-a deplasat la fața locului, dar încă nu s-a făcut aproape nimic.

Nu ne propunem să detaliem și alte asemenea exemple. Cert este că **acum vremea e deosebit de favorabilă reparațiilor de clădiri, fiecare oră de lucru trebuind folosită cu maximă eficiență.** Cerința pe deplin realizabilă cu condiția ca **șefii de formații și de centre, maiștrii, conducerile întreprinderilor să urmărească îndeaproape asigurarea pe fiecare șantier a ordinii și disciplinei, a calității lucrărilor, respectarea riguroasă a graficelor.**

Memento

„BACH-HANDEL" (spectacol de sunet și lumină); RECITAL — MIHAI CONSTANTINESCU și CORINA BURA (vioară); DOINA MICU (pian) — **Rotonda Ateneului Român,** ora 20.

EV DE LUMINĂ, EV DE EROISM (spectacol de sunet și lumină) — prezintă Teatrul Mic în **Rotonda Scriitorilor din Cișmigiu,** ora 21.

O DRAGOSTE NEBUNĂ, NEBUNĂ, NEBUNĂ — prezintă Teatrul de Comedie la **sala Majestic,** ora 19.30.

BOEMA, BUCURIA MEA! — Teatrul „C. Tănase". **Grădina Boema,** ora 19.30.

MELODII, MELODII — Teatrul „C. Tănase". **Grădina Cărăbuș,** ora 19.30.

PE SUB CETINI LA IZVOARE — **Ansamblul artistic „Rapsodia Română"** (13.13.00), ora 18.

ESTRADA ÎN CROAZIERĂ — prezintă Ansamblul de Estradă al Armatei la **Grădina de vară a C.C.A.** (Intrarea Brezoianu), ora 19.

★

CEI MAI FRUMOȘI 20 DE ANI — EPOCA NICOLAE CEAUȘESCU — 17.45, 20; STEJAR EXTREMA URGENȚĂ — 9, 11, 13.15, 15.30 — **Timpuri Noi** (15.61.10).

CEI MAI FRUMOȘI 20 DE ANI — EPOCA NICOLAE CEAUȘESCU — 17, 19; BULETIN DE BUCUREȘTI — 15 — **Popular** (35.15.17).

MUȘCHETARUL ROMÂN — **Dacia** (50.35.94) — 9, 11, 13, 15, 17, 19.

DECLARAȚIE DE DRAGOSTE — **Union** (13.49.04) — 9, 11, 13, 15, 17, 19; **Cosmos** (27.54.95) — 9, 11, 13, 15, 17, 19.

CAPCANA — **Drumul Sării** (31.28.13) — 15.30, 17.30, 19.30.

MASCA DE ARGINT — **Viitorul** (10.47.40) — 15, 17, 19.

SECRETUL LUI BACCHUS — **Flacăra** (20.33.40) — 15, 17, 19.

CIULEANDRA — **Progresul** (23.94.10) — 15, 17, 19.

PAS ÎN DOI — **Flamura** (85.77.12) — 9, 11.30, 14, 16.30, 19.15; **Studio** (59.53.15) — 9.30, 11.30, 13.30, 15.30, 17.30, 19.30.

LEGENDA DRAGOSTEI — **Festival** (15.63.84) — 9, 12, 16, 19.

LOVITURA FULGERĂTOARE — **Favorit** (45.31.70) — 9, 11, 13, 15, 17.15, 19.30.

TIMPUL DORINȚELOR — **Sala Mică a Palatului** (15.73.72) — 17.15, 20.

AȘA BUNIC, AȘA NEPOT — **Victoria** (16.28.79) — 9, 11, 13, 15, 17.15, 19.30; **Cotroceni** (49.48.48) — 15, 17, 19.

DOCTORIȚELE — **Grivița** (17.08.58) — 9, 11.15, 13.30, 15.45, 18, 20.

BURLACUL CĂSĂTORIT — **București** (50.43.58) — 15, 17, 19.

DOI SUB O UMBRELĂ — **Lira** (31.71.71) — 16, 18, 20.

SECRETUL APOLLONIEI — **Giulești** (17.55.48) — 9, 11.15, 13.30, 15.45, 18, 20.

JOE LIMONADĂ — **Aurora** (35.04.66) — 9, 11.15, 13.30, 15.45, 18, 20; **Tomis** (21.49.46) — 9, 11, 13, 15, 17, 19; **Cultural** (83.50.13) — 9, 11.15, 13.30, 15.45, 18, 20.15.

BUNUL MEU VECIN SAM — **Patria** (11.86.25) — 9, 11.45, 14.30, 17.15, 20.

YANKEII — **Scala** (11.03.72) — 9, 12, 16, 19.

MAREA CURSĂ — **Luceafărul** (15.87.67) — 9, 12, 15.30, 18.30.

ALERG DUPĂ O STEA — **Capitol** (16.29.17) — 9, 11.15, 13.30, 15.45, 18, 20.15.

TOATĂ LUMEA E A MEA — **București** (15.61.54) — 9.15, 12.15, 15.45, 18.45; **Excelsior** (65.49.45) — 9, 13, 16, 19; **Melodia** (11.13.49) — 9, 12, 16, 19.

KRAMER CONTRA KRAMER — **Lumina** (14.74.16) — 9, 11, 13.15, 15.30, 17.45, 20.

PROGRAM DE DESENE ANIMATE — 9, 11, 13; CÎINELE ELECTRONIC — 15, 17, 19 — **Doina** (16.35.38).

CURSA INFERNALĂ — **Feroviar** (50.51.40) — 9, 11, 13, 15, 17, 19; **Floreasca** (33.29.71) — 9, 11, 13, 15.30, 17.45, 20; **Gloria** (47.46.75) — 9, 11.15, 13.30, 15.45, 18, 20.15.

CÎINELE ELECTRONIC — **Ferentari** (80.49.85) — 9, 11, 13, 15, 17, 19.

ATENȚIE LA PANĂ DE VULTUR — **Pacea** (71.30.85) — 15, 17, 19; **Munca** (21.50.97) — 15, 17, 19.

SUPERMAN — **Volga** (79.71.26) — 9, 12, 16, 19; **Miorița** (14.27.14) — 9, 12, 16, 19; **Arta** (21.31.86) — 9, 13, 16, 19.

GRĂDINI

SUPERMAN — **Arta** (21.31.86) — 21.

ALERG DUPĂ O STEA — **Capitol** (16.29.17) — 21.

CURSA INFERNALĂ — **Feroviar** (50.51.40) — 21.

JOE LIMONADĂ — **Tomis** (21.49.46) — 21